

RYNEK PRACY W WOJEWÓDZTWIE MAZOWIECKIM W 2008 R.

LABOUR MARKET IN MAZOWIECKIE VOIVODSHIP IN 2008

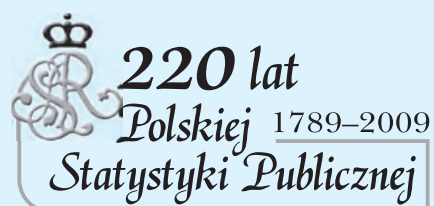

OBJAŚNIENIA ZNAKÓW UMOWNYCH SYMBOLS

Kreska (—)	— zjawisko nie wystąpiło. <i>magnitude zero.</i>
Zero (0,0)	— zjawisko istniało w wielkości mniejszej niż 0,05. <i>magnitude not zero, but less than 0,05 of a unit.</i>
Kropka (.)	— zupełny brak informacji albo brak informacji wiarygodnych. <i>data not available or not reliable.</i>
Znak x	— wypełnienie pozycji jest niemożliwe lub niecelowe. <i>not applicable.</i>
Znak Δ	— oznacza, że nazwy zostały skrócone w stosunku do obowiązującej klasyfikacji; ich pełne nazwy podano w uwagach metodycznych do niniejszej publikacji, ust. 3 na str. 17. <i>categories of applied classification are presented in abbreviated form; their full names are given in the methodological notes to publication, item 3 on page 26.</i>
„W tym” „Of which”	— oznacza, że nie podaje się wszystkich składników sumy. <i>indicates that not all elements of the sum are given.</i>
Comma (,)	— <i>used in figures represents the decimal point.</i>

SKRÓTY ABBREVIATIONS

tys.	= tysiąc	Nr	= numer
thous.	= <i>thousand</i>	No.	= <i>number</i>
mln	= milion	pkt	= punkt
	<i>million</i>		
zł	= złoty	poz.	= pozycja
zl	= <i>zloty</i>		
ha	= hektar	str.	= strona
	<i>hectare</i>		<i>page</i>
r.	= rok	tabl.	= tablica
	<i>year</i>		<i>table</i>
°C	= stopień Celsjusza	ust.	= ustęp
	<i>centigrade</i>		
cd.	= ciąg dalszy	Dz.U.	= Dziennik Ustaw
cont.	= <i>continued</i>		
dok.	= dokończenie	itp.	= i tym podobne
cont.	= <i>continued</i>	etc.	= <i>and the like</i>
Lp.	= liczba porządkowa	m.in.	= między innymi
No.	= <i>number</i>	i.a.	= <i>among others</i>
m.	= miasto	np.	= na przykład
		e.g.	= <i>for example</i>
m.st.	= miasto stołeczne	tj.	= to jest
	<i>Capital City</i>	i.e.	= <i>that is</i>
		tzn.	= to znaczy
		i.e.	= <i>it means</i>

Przy publikowaniu danych Urzędu Statystycznego prosimy o podanie źródła
When publishing Statistical Office data please indicate source

URZĄD STATYSTYCZNY W WARSZAWIE
STATISTICAL OFFICE IN WARSAW



***RYNEK PRACY W WOJEWÓDZTWIE
MAZOWIECKIM W 2008 R.***

***LABOUR MARKET IN MAZOWIECKIE
VOIVODSHIP IN 2008***



INFORMACJE I OPRACOWANIA STATYSTYCZNE
STATISTICAL INFORMATION AND ELABORATIONS

WARSZAWA
2009

WYDAWCA *EDITOR*

Urząd Statystyczny w Warszawie *Statistical Office in Warsaw*
ul. 1 Sierpnia 21, 02-134 Warszawa, <http://www.stat.gov.pl/warsz>
tel. 022 464 23 12, faks 022 846 76 67, e-mail: SekretariatUSWAW@stat.gov.pl

ZESPÓŁ REDAKCYJNY *EDITORIAL BOARD*
URZĘDU STATYSTYCZNEGO *OF STATISTICAL OFFICE*

PRZEWODNICZĄCY *PRESIDENT*

Zofia Kozłowska

REDAKTOR GŁÓWNY *EDITOR-IN-CHIEF*

Barbara Czerwińska-Jędrusiak

CZŁONKOWIE *MEMBERS*

Agnieszka Ajdyn, Anna Branicka, Konrad Cuch, Patrycja Gałązka-Seliga, Krzysztof Kowalski,
Elżbieta Lipińska, Gabriela Nowakowska, Ewa Polanowska, Wiesława Rogalska, Grażyna Silny

SEKRETARZ *SECRETARY*

Małgorzata Bieńkowska

PRZYGOTOWANIE PUBLIKACJI *PUBLICATION PREPARATION*

Wydział Analiz, Rozpowszechniania i Promocji *Analysis, Dissemination and Promotion Division*
pod kierunkiem *supervised by*

Agnieszki Ajdyn

Autorzy publikacji Izabela Moskalska
Authors Grzegorz Stępień
Dorota Sułkowska

Tłumaczenie Wiesława Komosińska
Translation

Wykonanie wykresów Daniel Koźmiński
Charts

Projekt okładki Hanna Murawska
Cover design Iwona Cieciora

ISSN 1643-5834

Urząd Statystyczny w Warszawie, Warszawa 2009
Nakład 110 egz. Ark. druk. 15,5. Papier offset kl. III, 70 g. Format A4.
Oddano do druku w październiku 2009 r. Druk ukończono w październiku 2009 r.
Druk: Zakład Wydawnictw Statystycznych, 26-600 Radom, ul. Planty 39/45
Cena 18,00 zł

PRZEDMOWA

Urząd Statystyczny w Warszawie przekazuje Państwu dziewiąte wydanie publikacji poświęconej zagadnieniom rynku pracy w województwie mazowieckim. Wydanie opracowano w polsko-angielskiej wersji językowej.

Publikacja została przygotowana przy wykorzystaniu wyników badań statystycznych statystyki publicznej, w tym na podstawie danych uzyskanych z Ministerstwa Pracy i Polityki Społecznej oraz Kasy Rolniczego Ubezpieczenia Społecznego.

Opracowanie składa się z uwag metodycznych, syntezy wyników badań oraz tablic statystycznych.

Dane w publikacji zgrupowano w czterech działach, w których kolejno zaprezentowano informacje o:

- pracujących,
- bezrobotnych,
- warunkach pracy,
- wynagrodzeniach.

Wzorem lat ubiegłych publikację rozpoczynają tablice przeglądowe zawierające wybrane dane o województwie na tle kraju, województwie w latach 1999–2008, podregionach oraz powiatach.

Całość uzupełniono wykresami i kartogramami, charakteryzującymi niektóre zjawiska występujące na terenie województwa mazowieckiego.

Począwszy od edycji z 2005 r. publikacja przygotowywana jest również w wersji elektronicznej dostępnej na stronie internetowej <http://www.stat.gov.pl/warsz/> oraz na płycie CD.

Oddając do rąk Państwa „Rynek pracy w województwie mazowieckim w 2008 r.” chciałabym wyrazić przekonanie, że publikacja ta zaspokoi potrzeby informacyjne szerokiego grona użytkowników zarówno w kraju, jak i za granicą.

Wszystkich zainteresowanych tematyką rynku pracy proszę o uwagi i sugestie pozwalające w przyszłości udoskonalić kolejne edycje.

D y r e k t o r
Urzędu Statystycznego
w Warszawie

Zofia Kozłowska

Warszawa, październik 2009 r.

PREFACE

The Statistical Office in Warsaw is pleased to introduce the ninth edition of publication concerning labour market in Mazowieckie Voivodship in Polish as well as in English version.

The publication has been prepared with the usage of the results of statistical surveys, of which on the basis of the data obtained from the Ministry of Labour and Social Policy as well as the Agricultural Social Insurance Fund.

Information consists of methodological notes, synthesis of results of surveys and statistical tables.

Data in publication are grouped into four parts, presenting the following information:

- employment,*
- unemployment,*
- work conditions,*
- wages and salaries.*

As it was done for the previous years, the publication begins with review tables containing selected data on voivodship compared to the country, voivodship in 1999—2008 as well as data on subregions and powiats.

The publication is supplemented with graphs and maps showing selected statistical phenomena occurring in Mazowieckie Voivodship.

Since 2005 edition, the publication has been also prepared in electronic version available at website <http://www.stat.gov.pl/warsz/> and on CD-ROM.

Presenting you "Labour market in Mazowieckie Voivodship in 2008" publication I hope that the current edition will meet information needs of the large group of readers both in Poland and abroad.

I kindly ask everyone interested in the issue of labour market for comments and suggestions that may improve next editions.

*Director
of the Statistical Office
in Warsaw*

Zofia Kozłowska

Warsaw, October 2009

SPIS TREŚCI

	Str.
Przedmowa	3
Uwagi metodyczne	9
Wyniki badań – synteza	27

TABLICE

Tablice przeglądowe

I. Województwo na tle kraju w 2008 r.	35
II. Wybrane dane o województwie (1999—2008)	36
III. Wybrane dane o podregionach województwa (NTS 3) w 2008 r.	40
IV. Wybrane dane o powiatach województwa w 2008 r.	42

	Tabl.	Str.
Dział I. Pracujący		
Pracujący według płci i sektorów własności w 2008 r.	1	44
Pracujący w miastach i na wsi w 2008 r.	2	45
Pracujący według wybranych sekcji oraz powiatów w 2008 r.	3	46
Pracujący według sektorów ekonomicznych, sektorów własności i powiatów w 2008 r.	4	48
Pracujący w porze nocnej, emeryci i renciści, pracujący niepełnosprawni oraz cudzoziemcy w 2008 r.	5	49
Zatrudnieni w 2008 r.	6	50
Ruch zatrudnionych w 2008 r.	7	51
Przyjęcia do pracy pracowników pełnozatrudnionych według źródeł rekrutacji w 2008 r.	8	52
Absolwenci szkół, którzy podjęli pracę po raz pierwszy w 2008 r.	9	53
Zwolnienia z pracy pracowników pełnozatrudnionych według przyczyn w 2008 r.	10	54

Dział II. Bezrobocie

Bezrobotni zarejestrowani w urzędach pracy w 2008 r.	1 (11)	55
Bezrobotni zarejestrowani nieposiadający prawa do zasiłku w 2008 r.	2 (12)	56
Napływ i odpływ bezrobotnych w 2008 r.	3 (13)	57
Bezrobotni nowo zarejestrowani w 2008 r.	4 (14)	58
Bezrobotni wyrejestrowani według przyczyn w 2008 r.	5 (15)	59
Bezrobotni, którzy podjęli pracę w 2008 r.	6 (16)	60
Bezrobotni zarejestrowani będący w szczególnej sytuacji na rynku pracy w 2008 r.	7 (17)	61
Bezrobotni zarejestrowani według wieku w 2008 r.	8 (18)	62
Bezrobotni zarejestrowani według poziomu wykształcenia w 2008 r.	9 (19)	63
Bezrobotni zarejestrowani według stażu pracy w 2008 r.	10 (20)	64
Bezrobotni zarejestrowani według czasu pozostawania bez pracy w 2008 r.	11 (21)	65
Bezrobotni zarejestrowani pozostający bez pracy dłużej niż 1 rok według płci, poziomu wykształcenia, wieku oraz stażu pracy w 2008 r.	12 (22)	66
Bezrobotni zarejestrowani poprzednio pracujący według rodzaju działalności ostatniego miejsca pracy w 2008 r.	13 (23)	67
Bezrobotni zarejestrowani poprzednio pracujący według wybranych grup zawodów oraz oferty pracy w 2008 r.	14 (24)	68
Oferty pracy zgłoszone do urzędów pracy w 2008 r.	15 (25)	75
Bezrobotni zarejestrowani według powiatów w 2008 r.	16 (26)	76
Napływ i odpływ bezrobotnych według powiatów w 2008 r.	17 (27)	78
Bezrobotni zarejestrowani będący w szczególnej sytuacji na rynku pracy według powiatów w 2008 r.	18 (28)	81
Bezrobotni zarejestrowani według wieku, poziomu wykształcenia, czasu pozostawania bez pracy i powiatów w 2008 r.	19 (29)	82
Bezrobotni zarejestrowani według stażu pracy i powiatów w 2008 r.	20 (30)	84
Wybrane kategorie bezrobotnych według powiatów w 2008 r.	21 (31)	85
Oferty pracy według powiatów w 2008 r.	22 (32)	86
Stopa bezrobocia rejestrowanego według powiatów w 2008 r.	23 (33)	87

	Tabl.	Str.
Dział III. Warunki pracy		
Zbiorowość objęta badaniem oraz zatrudnieni w warunkach zagrożenia w 2008 r.	1 (34)	88
Zatrudnieni w warunkach zagrożenia według grup i nasilenia zagrożeń w 2008 r.	2 (35)	89
Zatrudnieni w warunkach zagrożenia według grup i nasilenia zagrożeń na 1000 zatrudnionych badanej zbiorowości w 2008 r.	3 (36)	91
Zatrudnieni w warunkach zagrożenia według grup i nasilenia zagrożeń oraz powiatów w 2008 r.	4 (37)	92
Zatrudnieni w warunkach zagrożenia czynnikami szkodliwymi i niebezpiecznymi dla zdrowia w 2008 r.	5 (38)	93
Zatrudnieni w warunkach zagrożenia czynnikami szkodliwymi i niebezpiecznymi dla zdrowia według powiatów w 2008 r.	6 (39)	94
Likwidacja lub ograniczenie zagrożeń czynnikami szkodliwymi i niebezpiecznymi dla zdrowia w 2008 r.	7 (40)	95
Likwidacja lub ograniczenie zagrożeń czynnikami środowiska pracy w 2008 r.	8 (41)	96
Likwidacja lub ograniczenie zagrożeń wynikających z uciążliwości pracy w 2008 r.	9 (42)	97
Likwidacja lub ograniczenie zagrożeń czynnikami mechanicznymi związanymi z maszynami szczególnie niebezpiecznymi w 2008 r.	10 (43)	98
Korzystający ze świadczeń z tytułu pracy w warunkach szkodliwych dla zdrowia i uciążliwych w 2008 r.	11 (44)	99
Wypadki i poszkodowani w wypadkach przy pracy według rodzajów wypadków w 2008 r.	12 (45)	100
Poszkodowani w wypadkach przy pracy oraz liczba dni niezdolności do pracy spowodowanej wypadkami w 2008 r.	13 (46)	101
Poszkodowani w wypadkach przy pracy oraz liczba dni niezdolności do pracy spowodowanej wypadkami według powiatów w 2008 r.	14 (47)	102
Poszkodowani w wypadkach przy pracy według wydarzeń będących odchyleniem od stanu normalnego w 2008 r.	15 (48)	103
Poszkodowani w wypadkach przy pracy według wydarzeń powodujących uraz w 2008 r.	16 (49)	104
Przyczyny wypadków przy pracy w 2008 r.	17 (50)	106
Poszkodowani w wypadkach przy pracy według wybranych grup zawodów w 2008 r.	18 (51)	108
Poszkodowani w wypadkach przy pracy według wieku w 2008 r.	19 (52)	112
Poszkodowani w wypadkach przy pracy według stażu pracy w 2008 r.	20 (53)	113
Absencja spowodowana wypadkami przy pracy w 2008 r.	21 (54)	114
Poszkodowani w wypadkach przy pracy w gospodarstwach indywidualnych w rolnictwie w 2008 r.	22 (55)	115
Świadczenia z tytułu wypadków przy pracy i chorób zawodowych w 2008 r.	23 (56)	116
Dział IV. Wynagrodzenia		
Wynagrodzenia brutto według sekcji w 2008 r.	1 (57)	117
Przeciętne miesięczne wynagrodzenia brutto według sekcji w 2008 r.	2 (58)	118
Przeciętne miesięczne wynagrodzenia brutto według sektorów własności i sekcji w 2008 r.	3 (59)	119
Przeciętne miesięczne wynagrodzenia brutto według stanowisk i sekcji w 2008 r.	4 (60)	120
Przeciętne miesięczne wynagrodzenia brutto według wybranych sekcji oraz powiatów w 2008 r.	5 (61)	121
Przeciętne miesięczne wynagrodzenia brutto według sektorów ekonomicznych, sektorów własności i powiatów 2008 r.	6 (62)	122
		Str.
WYKRESY		
Województwo mazowieckie w 2008 r.		34
Pracujący według sektorów własności i sekcji (2006—2008).....		35
Odchylenia względne przeciętnych miesięcznych wynagrodzeń brutto według wybranych sekcji od przeciętnego wynagrodzenia w województwie (2007,2008).....		35
Pracujący w powiatach w 2008 r.		34
Przeciętne miesięczne wynagrodzenia brutto według powiatów w 2008 r.		35
Bezrobotni zarejestrowani i stopa bezrobocia (2006—2008).....		34
Napływ i odpływ bezrobotnych (2006—2008).....		34
Struktura zarejestrowanych bezrobotnych w 2008 r.		35
Wybrane kategorie bezrobotnych zarejestrowanych w % ogółem w 2008 r.		34
Stopa bezrobocia rejestrowanego według powiatów w 2008 r.		35
Struktura poszkodowanych w wypadkach przy pracy według wieku w 2008 r.		115

CONTENTS

	<u>Page</u>
Preface	4
Methodological notes	18
Results of surveys – synthesis (Resume).....	34

TABLES

Review tables

I. Voivodship compared to the country in 2008	35
II. Selected data on voivodship (1999—2008)	36
III. Selected data on voivodship subregions (NTS 3) in 2008.....	40
IV. Selected data on voivodship powiats in 2008	42

	<u>Table</u>	<u>Page</u>
Chapter I. Employment		
Employed persons by sex and ownership sectors in 2008.....	1	44
Employed persons in the urban and rural areas in 2008.....	2	45
Employed persons by selected sections as well as powiats in 2008.....	3	46
Employed persons by economic sectors, ownership sectors and powiats in 2008	4	48
Persons working shift hours, retirees and pensioners, disabled employed persons as well as foreigners in 2008.....	5	49
Paid employees in 2008.....	6	50
Labour turnover in 2008.....	7	51
Hires of full-time paid employees by sources of recruitment in 2008	8	52
School leavers who started to work for the first time in 2008	9	53
Terminations of full-time paid employees by reasons in 2008.....	10	54
Chapter II. Unemployment		
Registered unemployed persons in labour offices in 2008.....	1 (11)	55
Registered unemployed persons not possessing benefit rights in 2008.....	2 (12)	56
Inflow to and outflow from unemployment in 2008.....	3 (13)	57
Newly registered unemployed persons in 2008.....	4 (14)	58
Persons removed from unemployment rolls by reasons in 2008.....	5 (15)	59
Unemployed persons who received jobs in 2008.....	6 (16)	60
Registered unemployed persons with a specific situation on the labour market in 2008.....	7 (17)	61
Registered unemployed persons by age in 2008	8 (18)	62
Registered unemployed persons by educational level in 2008.....	9 (19)	63
Registered unemployed persons by work seniority in 2008	10 (20)	64
Registered unemployed persons by duration of unemployment in 2008.....	11 (21)	65
Registered unemployed persons out of work for longer than 1 year by sex, educational level, age and work seniority in 2008.....	12 (22)	66
Registered unemployed persons previously employed by kind of activity of their last job in 2008.....	13 (23)	67
Registered unemployed persons previously employed by selected occupational groups and job offers in 2008.....	14 (24)	68
Job offers submitted to labour offices in 2008.....	15 (25)	75
Registered unemployed persons by powiats in 2008.....	16 (26)	76
Inflow to and outflow from unemployment by powiats in 2008	17 (27)	78
Registered unemployed persons with a specific situation on the labour market by powiats in 2008.....	18 (28)	81
Registered unemployed persons by age, educational level, duration of unemployment and powiats in 2008.....	19 (29)	82
Registered unemployed persons by work seniority and powiats in 2008	20 (30)	84
Selected categories of the unemployed persons by powiats in 2008.....	21 (31)	85
Job offers by powiats in 2008.....	22 (32)	86
Registered unemployment rate by powiats in 2008.....	23 (33)	87

	<u>Table</u>	<u>Page</u>
Chapter III. Work conditions		
<i>The population covered by the survey and persons working in hazardous conditions in 2008</i>	1 (34)	88
<i>Persons working in hazardous conditions by groups of agents and intensity of dangers in 2008</i>	2 (35)	89
<i>Persons working in hazardous conditions by groups of agents and intensity of dangers per 1000 paid employees of total surveyed in 2008.....</i>	3 (36)	91
<i>Persons working in hazardous conditions by groups of agents and intensity of dangers as well as powiats in 2008.....</i>	4 (37)	92
<i>Persons working in hazardous conditions to agents harmful and hazardous to health in 2008</i>	5 (38)	93
<i>Persons working in hazardous conditions to agents harmful and hazardous to health by powiats in 2008.....</i>	6 (39)	94
<i>Liquidation or limitation of hazardous factors harmful to health in 2008.....</i>	7 (40)	95
<i>Liquidation or limitation of working environment-related hazardous agents in 2008</i>	8 (41)	96
<i>Liquidation or limitation of hazardous agents caused by burdensome work in 2008.....</i>	9 (42)	97
<i>Liquidation or limitation of hazardous mechanical agents related to dangerous mechanisms in 2008.....</i>	10 (43)	98
<i>Persons receiving benefits for work in harmful and strenuous conditions in 2008</i>	11 (44)	99
<i>Accidents and persons injured in accidents at work by kinds of accidents in 2008.....</i>	12 (45)	100
<i>Persons injured in accidents at work as well as the number of days inability to work caused by accidents in 2008.....</i>	13 (46)	101
<i>Persons injured in accidents at work as well as the number of days inability to work caused by accidents by powiats in 2008.....</i>	14 (47)	102
<i>Persons injured in accidents at work by deviation in 2008</i>	15 (48)	103
<i>Persons injured in accidents at work by contact-mode of injury in 2008</i>	16 (49)	104
<i>Causes of accidents at work in 2008.....</i>	17 (50)	106
<i>Persons injured in accidents at work by selected occupational groups in 2008.....</i>	18 (51)	108
<i>Persons injured in accidents at work by age in 2008</i>	19 (52)	112
<i>Persons injured in accidents at work by work seniority in 2008.....</i>	20 (53)	113
<i>Absenteeism resulting from accidents at work in 2008</i>	21 (54)	114
<i>Persons injured in accidents at work on private farms in agriculture in 2008.....</i>	22 (55)	115
<i>Occupational accidents and occupational diseases benefits in 2008.....</i>	23 (56)	116
 Chapter IV. Wages and salaries		
<i>Gross wages and salaries by sections in 2008</i>	1 (57)	117
<i>Average monthly gross wages and salaries by sections in 2008</i>	2 (58)	118
<i>Average monthly gross wages and salaries by ownership sectors and sections in 2008.....</i>	3 (59)	119
<i>Average monthly gross wages and salaries by positions and sections in 2008</i>	4 (60)	120
<i>Average monthly gross wages and salaries by selected sections as well as powiats in 2008.....</i>	5 (61)	121
<i>Average monthly gross wages and salaries by economic sectors, ownership sectors and powiats in 2008.....</i>	6 (62)	122
		<u>Page</u>
GRAPHS		
<i>Mazowieckie voivodship in 2008.....</i>		34
<i>Employed persons by ownership sectors and sections (2006—2008).....</i>		35
<i>Relative deviations of average monthly gross wages and salaries by selected sections from the average wages and salaries in voivodship (2007, 2008).....</i>		35
<i>Employed persons in powiats in 2008.....</i>		34
<i>Average monthly gross wages and salaries by powiats in 2008</i>		35
<i>Registered unemployed persons and unemployment rate (2006—2008)</i>		34
<i>Inflow to and outflow from unemployment (2006—2008).....</i>		34
<i>Structure of registered unemployed persons in 2008.....</i>		35
<i>Selected categories of unemployed persons in % of total in 2008</i>		34
<i>Registered unemployment rate by powiats in 2008.....</i>		35
<i>Structure of persons injured in accidents at work by age in 2008</i>		115

Uwagi metodyczne

I. Źródła i zakres danych

1. Prezentowane w publikacji dane — jeśli nie zaznaczono inaczej — dotyczą całej gospodarki narodowej.

2. Informacje o **pracujących i wynagrodzeniach** opracowano na podstawie rocznego sprawozdania o pracujących, wynagrodzeniach i czasie pracy (formularz Z-06). Dane obejmują podmioty gospodarki narodowej, bez podmiotów gospodarczych o liczbie pracujących do 9 osób, fundacji, stowarzyszeń, partii politycznych, związków zawodowych, organizacji społecznych, organizacji pracodawców, samorządu gospodarczego i zawodowego, bez rolników indywidualnych, duchownych oraz jednostek budżetowych prowadzących działalność w zakresie obrony narodowej i bezpieczeństwa publicznego.

3. Dane o **bezrobociu** dotyczą wyłącznie bezrobotnych zarejestrowanych w powiatowych urzędach pracy i poszukujących pracy poprzez te urzędy. W opracowaniu wykorzystano informacje zawarte w sprawozdawczości Ministerstwa Pracy i Polityki Społecznej (formularz MPiPS-01) sporządzanej przez powiatowe urzędy pracy.

4. Informacje o **zatrudnionych w warunkach zagrożenia** i o świadczeniach z tytułu pracy w warunkach szkodliwych dla zdrowia oraz z tytułu wypadków przy pracy i chorób zawodowych opracowano na podstawie rocznego sprawozdania o warunkach pracy (formularz Z-10).

Sprawozdawczość o warunkach pracy obejmuje zatrudnionych w podmiotach o liczbie pracujących powyżej 9 osób, zaliczanych do sekcji: rolnictwo, łowiectwo i leśnictwo (bez gospodarstw indywidualnych w rolnictwie oraz gospodarki łowieckiej, hodowli i pozyskiwania zwierząt łownych, włączając działalność usługową), rybactwo (bez rybołówstwa w wodach morskich), górnictwo, przetwórstwo przemysłowe, wytwarzanie i zaopatrywanie w energię elektryczną, gaz, wodę, budownictwo, handel hurtowy i detaliczny; naprawa pojazdów samochodowych, motocykli oraz artykułów użytku osobistego i domowego, transport, gospodarka magazynowa i łączność, obsługa nieruchomości, wynajem i usługi związane z prowadzeniem działalności gospodarczej (w zakresie wynajmu maszyn i urządzeń bez obsługi oraz wypożyczania artykułów użytku osobistego i domowego, informatyki oraz prac badawczo-rozwojowych w dziedzinie nauk przyrodniczych i technicznych), edukacja (w zakresie szkolnictwa wyższego), ochrona zdrowia i pomoc społeczna (bez opieki wychowawczej i społecznej), działalność usługowa komunalna, społeczna i indywidualna, pozostała (w zakresie odprowadzania i oczyszczania ścieków, gospodarowania odpadami, pozostałych usług sanitarnych i pokrewnych).

Dane dotyczą osób narażonych na działanie czynników związanych: ze środowiskiem pracy (substancje chemiczne, pyły przemysłowe, hałas, wibracje, gorący lub zimny mikroklimat itp.), z uciążliwością pracy (wymuszona pozycja ciała, nadmierne obciążenie fizyczne itp.) oraz z czynnikami mechanicznymi związanymi z maszynami szczególnie niebezpiecznymi.

5. Dane o **wypadkach przy pracy**, poza gospodarstwami indywidualnymi w rolnictwie, uzyskiwane są ze statystycznej karty wypadku przy pracy (formularz Z-KW). Badaniem objęte są wszystkie wypadki przy pracy, jak również wypadki traktowane na równi z wypadkami przy pracy niezależnie od tego, czy wykazana została niezdolność do pracy. Informacje o wypadkach przy pracy w jednostkach budżetowych prowadzących działalność w zakresie obrony narodowej i bezpieczeństwa publicznego dotyczą tylko pracowników cywilnych. Dane o wypadkach przy pracy charakteryzują osoby, które uległy wypadkom indywidualnym i zbiorowym. Wszystkie informacje dotyczą wypadków przy pracy zgłoszonych w danym roku.

Wypadki przy pracy w gospodarstwach indywidualnych w rolnictwie opracowano na podstawie sprawozdawczości Kasy Rolniczego Ubezpieczenia Społecznego (KRUS) i dotyczą tylko tych wypadków, w wyniku których poszkodowani otrzymali w danym roku jednorazowe odszkodowanie z tytułu stałego lub długotrwałego uszczerbku na zdrowiu.

6. Dane w publikacji prezentuje się:

1) w układzie **Polskiej Klasyfikacji Działalności (PKD 2004)**, opracowanej na podstawie wydawnictwa Urzędu Statystycznego Wspólnot Europejskich EUROSTAT — „Nomenclature des Activités de Communauté Européenne — NACE rev. 1.1”. PKD 2004 wprowadzona została z dniem 1 V 2004 r. rozporządzeniem Rady Ministrów z dnia 20 I 2004 r. w sprawie Polskiej Klasyfikacji Działalności (Dz.U. Nr 33, poz. 289). Wprowadzenie tej klasyfikacji, w miejsce PKD obowiązującej do 30 IV 2004 r., nie wpływa na dotychczas prezentowane w publikacji dane.

Od 2003 r. przedszkola i oddziały przedszkolne przy szkołach podstawowych zaliczane są do sekcji „Edukacja” (do 2002 r. zaliczone były do sekcji „Ochrona zdrowia i pomoc społeczna”).

W stosunku do PKD 2004 dokonano dodatkowego grupowania, ujmując pod pojęciem „**Przemysł**” sekcje: „Górnictwo”, „Przetwórstwo przemysłowe” oraz „Wytwarzanie i zaopatrywanie w energię elektryczną, gaz, wodę”;

2) według **sektorów własności**:

a) sektor publiczny — grupujący własność państwową (Skarbu Państwa i państwowych osób prawnych), własność jednostek samorządu terytorialnego oraz „własność mieszaną” z przewagą kapitału (mienia) podmiotów sektora publicznego,

b) sektor prywatny — grupujący własność prywatną krajową (osób fizycznych i pozostałych jednostek prywatnych), własność zagraniczną (osób zagranicznych) oraz „własność mieszaną” z przewagą kapitału (mienia) podmiotów sektora prywatnego i brakiem przewagi sektorowej w kapitale (mieniu) podmiotu.

„Własność mieszana” określana jest głównie dla spółek i wyznaczana na podstawie struktury kapitału (mienia) deklarowanego we wniosku rejestracyjnym spółki.

7. Dane o pracujących i o przeciętnych miesięcznych wynagrodzeniach brutto zaprezentowano ponadto według sektorów ekonomicznych:

1) **rolniczy** — obejmuje sekcje: „Rolnictwo, łowiectwo i leśnictwo” oraz „Rybacktwo”;

2) **przemysłowy** — obejmuje sekcje: „Górnictwo”, „Przetwórstwo przemysłowe”, „Wytwarzanie i zaopatrywanie w energię elektryczną, gaz, wodę” i „Budownictwo”;

3) **usług rynkowych** — obejmuje sekcje: „Handel hurtowy i detaliczny, naprawa pojazdów samochodowych, motocykli oraz artykułów użytku osobistego i domowego”, „Hotele i restauracje”, „Transport, gospodarka magazynowa i łączność”, „Pośrednictwo finansowe”, „Obsługa nieruchomości, wynajem i usługi związane z prowadzeniem działalności gospodarczej”, „Działalność usługowa komunalna, społeczna i indywidualna, pozostała”.

4) **usług nierynkowych** — obejmuje sekcje: „Administracja publiczna i obrona narodowa; obowiązkowe ubezpieczenia społeczne i powszechne ubezpieczenie zdrowotne”, „Edukacja”, „Ochrona zdrowia i pomoc społeczna”.

8. Informacje o **województwie, podregionach i powiatach** oraz w podziale na **miasta i wieś** podano w każdorazowym podziale administracyjnym. Przez „miasta” rozumie się obszar położony w granicach administracyjnych tych jednostek, przez „wieś” — pozostałe terytorium województwa.

9. Dane prezentowane dla województwa, podregionów i powiatów odpowiadają poziomowi 2, 3 i 4 Nomenklatury Jednostek Terytorialnych do Celów Statystycznych (NTS), opracowanej na podstawie Nomenclature of Territorial Units for Statistics (NUTS) obowiązującej w krajach Unii Europejskiej. NTS obowiązująca od 1 I 2008 r. wprowadzona została rozporządzeniem Rady Ministrów z dnia 14 XI 2007 r. (Dz.U. Nr 214, poz. 1573) w miejsce obowiązującej do 31 XII 2007 r. na podstawie rozporządzenia Rady Ministrów z dnia 13 VII 2000 r. (Dz.U. Nr 58, poz. 685 z późn. zm.).

Podregiony (poziom 3) grupują jednostki szczebla powiatowego.

10. Informacje o zawodach osób bezrobotnych oraz osób poszkodowanych w wypadkach przy pracy wykazane zostały zgodnie z **Klasyfikacją Zawodów i Specjalności**, wprowadzoną rozporządzeniem Ministra Gospodarki i Pracy z dnia 8 XII 2004 r. (Dz.U. Nr 265, poz. 264 z późn. zm.), w miejsce obowiązującej do 31 XII 2004 r.

II. Objaśnienia podstawowych pojęć

Pracujący

1. Dane o **pracujących** dotyczą osób wykonujących pracę przynoszącą im zarobek lub dochód; do pracujących zaliczono:

1) osoby zatrudnione na podstawie stosunku pracy (umowa o pracę, powołanie, mianowanie lub wybór);

2) pracodawców i pracujących na własny rachunek:

a) właścicieli i współwłaścicieli (łącznie z pomagającymi członkami ich rodzin; z wyłączeniem wspólników spółek, którzy nie pracują w spółce) podmiotów prowadzących działalność gospodarczą;

b) inne osoby pracujące na własny rachunek, np. osoby wykonujące wolne zawody;

- 3) osoby wykonujące pracę nakładczą;
- 4) agentów (łącznie z pomagającymi członkami ich rodzin oraz osobami zatrudnionymi przez agentów);
- 5) członków spółdzielni produkcji rolniczej (rolniczych spółdzielni produkcyjnych i spółdzielni powstałych na ich bazie oraz spółdzielni kółek rolniczych).

2. Dane dotyczące **pracujących według stanu w dniu 31 XII** podano bez przeliczenia niepełnozatrudnionych na pełnozatrudnionych przy przyjęciu zasady jednorazowego ujmowania tych osób **w głównym miejscu pracy**.

3. Dane o **zatrudnionych na podstawie stosunku pracy** dotyczą zatrudnienia według stanu osób pełnozatrudnionych (łącznie z sezonowymi i zatrudnionymi dorywczo) oraz niepełnozatrudnionych w głównym miejscu pracy bez przeliczenia na pełnozatrudnionych.

Pełnozatrudnieni są to osoby zatrudnione w pełnym wymiarze czasu pracy obowiązującym w danym zakładzie pracy lub na danym stanowisku pracy, w tym również osoby, które zgodnie z obowiązującymi przepisami pracują w skróconym czasie pracy, np. z tytułu warunków szkodliwych dla zdrowia lub przedłużonym czasie pracy, np. dozorczy mienia.

Niepełnozatrudnieni są to osoby, które zgodnie z umową o pracę pracują stale w niepełnym wymiarze czasu pracy. Niepełnozatrudnieni w głównym miejscu pracy są to osoby, które oświadczyły, że dany zakład jest ich głównym miejscem pracy.

4. W liczbie pracujących ujęto zarówno obywateli polskich pracujących za granicą, jak i cudzoziemców pracujących w Polsce.

Za **osoby zatrudnione za granicą**, zaliczone do pracujących, przyjęto osoby wykonujące pracę poza granicami kraju na rzecz krajowych jednostek, w których zostały zatrudnione, np. jako pracownicy polskich przedstawicielstw dyplomatycznych, a także osoby skierowane za granicę w celach szkoleniowych i badawczych.

Cudzoziemcy zaliczeni do pracujących w Polsce to osoby, które zgodnie z ustawą z dnia 20 IV 2004 r. o promocji zatrudnienia i instytucjach rynku pracy (Dz.U. Nr 99, poz. 1001 z późn. zm.) zostały zatrudnione przez zakłady pracy lub osoby fizyczne.

5. Informacje o **osobach wykonujących pracę w porze nocnej** dotyczą osób, dla których praca nocna wynika z obowiązującego w zakładzie pracy rozkładu czasu pracy, a więc nie jest świadczona incydentalnie.

6. Informacje o **ruchu zatrudnionych** dotyczą pełnozatrudnionych, bez sezonowych i zatrudnionych dorywczo. Dane te dotyczą **liczby przyjęć do pracy i zwolnień z pracy**, a nie liczby osób. Liczba przyjęć do pracy oraz zwolnień z pracy może być wyższa od liczby osób, ponieważ jedna osoba może kilkakrotnie zmienić pracę w ciągu roku.

Do liczby przyjętych do pracy zaliczono osoby podejmujące pracę po raz pierwszy i kolejny. Do liczby zwolnionych z pracy zaliczono osoby, z którymi rozwiązano umowę o pracę w drodze wypowiedzenia przez pracownika lub zakład pracy łącznie ze zwolnieniami grupowymi, osoby, które przeniesiono na emeryturę lub rentę z tytułu niezdolności do pracy, osoby które porzuciły pracę, a także — ze względów ewidencyjnych — osoby zmarłe. Ponadto do liczby przyjętych do pracy lub zwolnionych z pracy zaliczono osoby przeniesione służbowo lub przyjęte z innego zakładu pracy na podstawie porozumienia między podmiotami, a także osoby powracające do pracy i odchodzące z pracy na urlopy wychowawcze, bezpłatne i rehabilitację.

Współczynnik przyjęć (zwolnień) obliczono jako stosunek liczby przyjęć pomniejszonej o osoby powracające do pracy z urlopów wychowawczych i bezpłatnych (lub liczby zwolnień pomniejszonej o osoby, które otrzymały urlopy wychowawcze i bezpłatne) w badanym okresie do liczby pełnozatrudnionych według stanu w dniu 31 XII z roku poprzedniego.

7. Dane o **absolwentach szkół, którzy podjęli pracę po raz pierwszy** dotyczą pełnozatrudnionych (bez sezonowych i zatrudnionych dorywczo).

Bezrobocie

1. Pod pojęciem **bezrobotnego** (ustawa z dnia 20 IV 2004 r. o promocji zatrudnienia i instytucjach rynku pracy, obowiązująca od 1 VI 2004 r. — Dz.U. Nr 99, poz. 1001 z późn. zm.)¹ należy rozumieć osobę niezatrudnioną i niewykonującą innej pracy zarobkowej, zdolną i gotową do podjęcia zatrudnienia w pełnym wymiarze czasu pracy (bądź, jeśli jest osobą niepełnosprawną — zdolną i gotową do podjęcia zatrudnienia co najmniej w połowie tego wymiaru czasu pracy), nieuczącą się w szkole, z wyjątkiem szkół dla dorosłych (lub przystępującą do egzaminu eksternistycznego z zakresu tej szkoły) lub szkół wyższych w systemie studiów niestacjonarnych (do 2006 r. — wieczorowych, zaocznych lub eksternistycznych), zarejestrowaną we właściwym dla miejsca zameldowania (stałego lub czasowego) powiatowym urzędzie pracy oraz poszukującą zatrudnienia lub innej pracy zarobkowej, jeżeli m.in.:

- 1) ukończyła 18 lat;
- 2) kobieta nie ukończyła 60 lat, a mężczyzna — 65 lat;
- 3) nie nabyła prawa do emerytury lub renty z tytułu niezdolności do pracy, renty rodzinnej, renty szkoleniowej, renty socjalnej, nie pobiera: świadczenia lub zasiłku przedemerytalnego, świadczenia rehabilitacyjnego, zasiłku chorobowego, macierzyńskiego lub zasiłku w wysokości zasiłku macierzyńskiego;
- 4) nie jest właścicielem lub posiadaczem (samoistnym lub zależnym) nieruchomości rolnej o powierzchni użytków rolnych powyżej 2 ha przeliczeniowych;
- 5) nie podlega ubezpieczeniu emerytalnemu i rentowemu z tytułu stałej pracy jako współmałżonek lub domownik w gospodarstwie rolnym o powierzchni użytków rolnych przekraczającej 2 ha przeliczeniowe;
- 6) nie posiada wpisu do ewidencji działalności gospodarczej lub nie podlega — na podstawie odrębnych przepisów — obowiązkowi ubezpieczenia społecznego, z wyjątkiem ubezpieczenia społecznego rolników;
- 7) nie jest tymczasowo aresztowana lub nie odbywa kary pozbawienia wolności;
- 8) nie uzyskuje miesięcznie przychodu w wysokości przekraczającej połowę minimalnego wynagrodzenia za pracę, z wyłączeniem przychodów uzyskanych z tytułu odsetek lub innych przychodów od środków pieniężnych zgromadzonych na rachunkach bankowych;
- 9) nie pobiera, na podstawie przepisów o pomocy społecznej, zasiłku stałego;
- 10) nie pobiera, na podstawie przepisów o świadczeniach rodzinnych, świadczenia pielęgnacyjnego lub dodatku do zasiłku rodzinnego z tytułu samotnego wychowywania dziecka i utraty prawa do zasiłku dla bezrobotnych na skutek upływu ustawowego okresu jego pobierania;
- 11) nie pobiera po ustaniu zatrudnienia świadczenia szkoleniowego.

2. Do **bezrobotnych zarejestrowanych w okresie do 12 miesięcy od dnia ukończenia nauki** zaliczono osoby bezrobotne, które w ww. okresie ukończyły (potwierdzonej świadectwem, dyplomem lub innym dokumentem) naukę w szkole ponadgimnazjalnej (zasadniczej zawodowej i średniej), policealnej, wyższej, szkole specjalnej, dzienne kursy zawodowe trwające co najmniej 24 miesiące lub nabyły uprawnienia do wykonywania zawodu jako osoby niepełnosprawne.

3. **Bezrobotni, którzy ukończyli szkołę wyższą do 27 roku życia** są to osoby bezrobotne w okresie do upływu 12 miesięcy od dnia określonego w dyplomie, świadectwie lub innym dokumencie poświadczającym ukończenie szkoły wyższej, które nie ukończyły 27 roku życia.

4. **Bezrobotni do 25 roku życia** są to osoby, które do dnia zastosowania wobec nich usług lub instrumentów rynku pracy nie ukończyły 25 roku życia.

5. **Bezrobotni powyżej 50 roku życia** są to osoby, które w dniu zastosowania wobec nich usług lub instrumentów rynku pracy ukończyły co najmniej 50 rok życia.

6. **Długotrwale bezrobotni** są to osoby pozostające w rejestrze powiatowego urzędu pracy łącznie przez okres ponad 12 miesięcy w okresie ostatnich 2 lat, z wyłączeniem okresów odbywania stażu i przygotowania zawodowego w miejscu pracy.

¹ Do 31 V 2004 r. obowiązywała ustawa z 14 XII 1994 r. o zatrudnieniu i przeciwdziałaniu bezrobociu (tekst jednolity: Dz.U. z 2003 r. Nr 58, poz. 514 z późn. zm.).

7. Bezrobotni bez kwalifikacji zawodowych są to osoby nieposiadające kwalifikacji do wykonywania jakiegokolwiek zawodu, poświadczonych dyplomem, świadectwem, zaświadczeniem instytucji szkoleniowej lub innym dokumentem uprawniającym do wykonywania zawodu. Od listopada 2005 r. — łącznie z osobami z wykształceniem średnim ogólnokształcącym.

8. Bezrobotni samotnie wychowujący co najmniej jedno dziecko do 18 roku życia są to osoby bezrobotne samotnie wychowujące co najmniej jedno dziecko w tym wieku, w rozumieniu przepisów o podatku dochodowym od osób fizycznych. Do grudnia 2007 r. były to osoby samotnie wychowujące co najmniej jedno dziecko do 7 roku życia.

9. Stopę bezrobocia rejestrowanego obliczono jako stosunek liczby bezrobotnych zarejestrowanych do liczby cywilnej ludności aktywnej zawodowo, tj. bez osób odbywających czynną służbę wojskową oraz pracowników jednostek budżetowych prowadzących działalność w zakresie obrony narodowej i bezpieczeństwa publicznego. Stopę bezrobocia podaje się z uwzględnieniem pracujących w gospodarstwach indywidualnych w rolnictwie (będących składową cywilnej ludności aktywnej zawodowo) wyszacowanych na podstawie wyników spisów. Dane od 2002 r. nie są w pełni porównywalne z danymi za lata poprzednie. Dane o bezrobotnych oraz pracujących wykorzystywane do obliczenia stopy bezrobocia pochodzą ze źródeł różniących się metodą zbierania, co może powodować pewne nieścisłości, zwłaszcza w przypadku stopy bezrobocia ustalonej dla powiatów. Dla bezrobotnych — miejscem lokalizacji jest ich miejsce zamieszkania lub pobytu, zaś dla pracujących lokalizacja miejsca pracy.

10. Pod pojęciem **ludności aktywnej zawodowo** szacowanej na koniec każdego prezentowanego okresu, należy rozumieć osoby pracujące w jednostkach sektora publicznego i prywatnego, jak również osoby bezrobotne.

11. Napływ bezrobotnych oznacza liczbę osób zarejestrowanych w ciągu miesiąca, kwartału, roku w powiatowych urzędach pracy.

12. Odływ bezrobotnych oznacza liczbę osób, które w ciągu roku zostały wykreślone z ewidencji urzędów pracy z różnych przyczyn, m.in. w związku z podjęciem pracy stałej, sezonowej, interwencyjnej lub robót publicznych, w wyniku niepotwierdzenia gotowości do pracy, podjęcia nauki, nabycia praw emerytalnych itd.

13. Aktywne formy pomocy bezrobotnym są to działania zmierzające do ograniczenia wielkości bezrobocia na danym terenie. Wśród nich wyróżnia się m.in.: szkolenia, staż u pracodawcy, prace interwencyjne, roboty publiczne, przygotowanie zawodowe w miejscu pracy, prace społecznie użyteczne.

Szkolenia oznaczają pozaszkolne zajęcia edukacyjne mające na celu uzyskanie, uzupełnienie lub doskonalenie umiejętności i kwalifikacji zawodowych oraz ogólnych potrzebnych do wykonywania pracy, w tym umiejętności poszukiwania zatrudnienia.

Staż u pracodawcy oznacza nabywanie umiejętności praktycznych do wykonywania pracy przez wykonywanie zadań w miejscu pracy bez nawiązania stosunku pracy z pracodawcą.

Prace interwencyjne oznaczają zatrudnienie bezrobotnego przez pracodawcę, które nastąpiło w wyniku umowy zawartej ze starostą i ma na celu wsparcie osób będących w szczególnej sytuacji na rynku pracy. Prace te są częściowo finansowane przez urzędy pracy.

Roboty publiczne są to prace organizowane dla bezrobotnych przez organy samorządu terytorialnego, administracji rządowej lub instytucje użyteczności publicznej na okres nie dłuższy niż 12 miesięcy. Prace te są częściowo finansowane przez urzędy pracy.

Przygotowanie zawodowe w miejscu pracy oznacza zdobywanie nowych kwalifikacji lub umiejętności zawodowych poprzez praktyczne wykonywanie zadań zawodowych na stanowisku pracy według ustalonego programu uzgodnionego pomiędzy starostą, pracodawcą i bezrobotnym.

Prace społecznie użyteczne są to prace organizowane przez gminę w jednostkach organizacyjnych pomocy społecznej, organizacjach lub instytucjach statutowo zajmujących się pomocą charytatywną lub na rzecz społeczności lokalnej. Do prac tych kierowani są przez starostę bezrobotni bez prawa do zasiłku.

14. Osoby poprzednio pracujące są to osoby, które kiedykolwiek wykonywały pracę na podstawie stosunku pracy, stosunku służbowego, umowy o pracę nakładczą oraz inną pracę zarobkową, a także prowadziły pozarolniczą działalność.

15. Bezrobotni zwolnieni z przyczyn dotyczących zakładu pracy (tzn. zwolnieni grupowo) są to osoby zwolnione zgodnie z przepisami ustawy z dnia 13 III 2003 r. o szczególnych zasadach rozwiązywania z pracownikami stosunków pracy z przyczyn niedotyczących pracowników (Dz.U. Nr 90, poz. 844 z późn. zm.). Przepisy

ustawy stosuje się w razie konieczności rozwiązania przez pracodawcę stosunków pracy (zatrudnienia z pracownikami), wypowiedzenia dokonane przez pracodawcę, a także na mocy porozumienia stron, w okresie nie przekraczającym 30 dni. Dotyczy to zakładów pracy, w których następuje zmniejszenie zatrudnienia z przyczyn ekonomicznych lub w związku ze zmianami organizacyjnymi, produkcyjnymi albo technologicznymi, a także w przypadku ogłoszenia upadłości zakładów lub ich likwidacji.

16. Oferty pracy są to zgłoszone przez pracodawców wolne miejsca zatrudnienia i miejsca przygotowania zawodowego na stanowisku pracy oraz przyjęte do realizacji miejsca pracy w ramach prac interwencyjnych, robót publicznych i stażu, a także w ramach umów zlecenia i umów o dzieło.

Warunki pracy

1. Warunki pracy jest to zespół czynników występujących w środowisku pracy wynikających z procesu pracy oraz czynników związanych z wykonywaniem pracy. Na środowisko pracy składają się : czynniki fizyczne (np. oświetlenie, hałas, mikroklimat), chemiczne (np. substancje toksyczne) oraz biologiczne (np. bakterie), występujące na obszarze miejsca pracy (np. w hali fabrycznej, na stanowisku pracy), jak i na obszarze otaczającym zakład pracy.

2. Przez zagrożenie szkodliwymi czynnikami związanymi ze środowiskiem pracy rozumie się wpływ na pracownika szkodliwych czynników występujących w procesie pracy, których stężenie lub natężenie przekracza obowiązujące NDS (najwyższe dopuszczalne stężenie) i NDN (najwyższe dopuszczalne natężenie), polskie normy lub inne normy higieniczne.

3. Przez zagrożenie związane z uciążliwością pracy rozumie się szkodliwy wpływ na pracownika czynności roboczych wykonywanych np.: w wymuszonej pozycji ciała, w warunkach ciężkiego wysiłku fizycznego lub w warunkach szczególnej uciążliwości. Do zagrożeń związanych z uciążliwością pracy zalicza się również niedostateczne oświetlenie stanowisk pracy (do 2005 r. zaliczane do zagrożeń związanych ze środowiskiem pracy).

4. Przez zagrożenie czynnikami mechanicznymi związanymi z maszynami szczególnie niebezpiecznymi rozumie się pracę przy maszynach wymienionych w załączniku IV do Dyrektywy 98/37/EC (Dyrektywa wprowadzona ustawą z dnia 30 VIII 2002 r. o systemie oceny zgodności — Dz.U. z 2004 r. Nr 204, poz. 2087). Zagrożenie tym czynnikiem określa Polska Norma PN-80/Z-08052.

5. Substancje chemiczne są to substancje, których oddziaływanie w procesie pracy na organizm człowieka — po przekroczeniu wartości najwyższych dopuszczalnych stężeń (NDS) — mogą powodować np. zatrucie ostre lub przewlekłe prowadzące do zmian w narządach wewnętrznych, ostre uszkodzenie skóry, niezbyt błon śluzowych, dróg oddechowych i spojówek, przewlekłe odczyny alergiczne skóry i błon śluzowych, astmę oskrzelową itp.

6. Substancje chemiczne rakotwórcze są to substancje, których epidemiologiczne działanie rakotwórcze zostało udowodnione i potwierdzone w odpowiednich przepisach.

7. Przemysłowe pyły zwłókniające są to pyły, które mogą spowodować zwłóknienie tkanki płucnej. Dotyczy to głównie pyłów zawierających dwutlenek krzemu (krzemionkę) i krzemiany. Do pyłów tych zalicza się np.: kwarc, piasek, talk, azbest, pyły ceramiczne, pyły mineralne (granit, bazalty), włókna szklane.

8. Przemysłowe pyły rakotwórcze są to pyły, które zostały zaliczone do kategorii pyłów rakotwórczych na podstawie odrębnych przepisów, np. azbest, pyły drewna twardego, włókna ceramiczne.

9. Inne pyły przemysłowe są to pyły szkodliwe nie będące substancjami toksycznymi i nie zawierające krzemionki i krzemianów. Powstają one w czasie rozdrabniania ciał stałych, niepełnego spalania się różnych materiałów, w czasie paczkowania, przeladunku materiałów sypkich i pylących przewożonych luzem itp.

10. Hałas są to dźwięki szkodliwe, które mogą powodować uszkodzenia słuchu i inne zmiany w organizmie lub mogą w istotny sposób utrudniać wykonywanie pracy.

11. Wibracje są to drgania występujące podczas obsługi ręcznej narzędzi lub urządzeń udarowych (młotki nitownicze, młoty i dłuta pneumatyczne, piły motorowe, wiertarki, ubijaki, perforatory) oraz drgania występujące na stanowiskach pracy na skutek działania maszyn i urządzeń technicznych.

12. Mikroklimat gorący są to warunki środowiska pracy określone temperaturą powietrza w pomieszczeniu powyżej 30°C i względną wilgotnością powietrza powyżej 65% lub bezpośrednim oddziaływaniem otwartego źródła promieniowania cieplnego w pomieszczeniach (piece hutnicze, odlewnicze itp.).

13. Mikroklimat zimny są to warunki środowiska pracy określone temperaturą powietrza w pomieszczeniu powyżej 14°C i względną wilgotnością powietrza powyżej 65%.

14. Nadmierne obciążenie fizyczne jest to zagrożenie występujące podczas wykonywania prac wymagających, w okresie zmiany roboczej, wydatku energetycznego:

- dla mężczyzn około 2003 kcal,
- dla kobiet około 1200 kcal.

15. Niedostateczne oświetlenie stanowisk pracy — warunki środowiska pracy, w których nie są spełnione określone normą wymagania dotyczące oświetlenia miejsc pracy.

16. Osobozagrożenia jest to suma szkodliwych czynników działających na pracownika. Jeżeli na każdego pracownika działa tylko jeden czynnik szkodliwy, wówczas suma osobozagrożeń jest równa liczbie osób narażonych na czynniki szkodliwe.

17. Świadczenia z tytułu pracy w warunkach szkodliwych dla zdrowia lub szczególnie uciążliwych dotyczą:

- 1) posiłków profilaktycznych w rozumieniu rozporządzenia Rady Ministrów z dnia 28 V 1996 r. w sprawie profilaktycznych posiłków i napojów (Dz.U. Nr 60, poz. 279), wydawanych nieodpłatnie w ramach dożywiania specjalnego, pracownikom zatrudnionym stale przy pracach szczególnie szkodliwych dla zdrowia, wykonującym stale ciężkie lub uciążliwe prace na otwartej przestrzeni w okresie zimowym, inne prace narażające organizm na nadmierne ochłodzenie, jak również wykonującym prace w szczególnie trudnych warunkach;
- 2) napojów w rozumieniu rozporządzenia Rady Ministrów z dnia 28 V 1996 r. w sprawie profilaktycznych posiłków i napojów (Dz.U. Nr 60, poz. 279);
- 3) innych środków odżywczych wydawanych pracownikom na podstawie branżowych układów pracy lub innych przepisów;
- 4) dodatków pieniężnych wypłacanych pracownikom wykonującym pracę w warunkach szkodliwych dla zdrowia lub uciążliwych, jeżeli odpowiednie przepisy przewidują możliwość ich wypłacenia;
- 5) skróconego czasu pracy, tj. krótszego od ustawowego czasu pracy w danej grupie zawodowej;
- 6) dodatkowych urlopów (płatnych);
- 7) innych uprawnień, np. możliwość wcześniejszego, niż ogólnie przyjęto, przejścia na emeryturę.

18. Świadczenia z tytułu wypadków przy pracy i chorób zawodowych są to należne pracownikom, którzy doznali uszczerbku na zdrowiu wskutek wypadku przy pracy lub choroby zawodowej, a także członkom rodzin pracowników zmarłych wskutek takiego wypadku lub choroby, wypłaty:

- 1) odszkodowań z tytułu stałego lub długotrwałego uszczerbku na zdrowiu lub śmierci pracownika;
- 2) odszkodowań za przedmioty utracone lub uszkodzone wskutek wypadku przy pracy;
- 3) świadczeń wyrównawczych wypłaconych pracownikom, którzy wskutek wypadku przy pracy doznali stałego lub długotrwałego uszczerbku na zdrowiu (co najmniej w 20%) i w związku z tym osiągają wynagrodzenia zmniejszone co najmniej o 10% (z wyłączeniem pracowników pobierających rentę inwalidzką);
- 4) dodatków wyrównawczych z tytułu przeniesienia do innej pracy wskutek objawów choroby zawodowej, trwającej do 3 miesięcy (w niektórych przypadkach do 6 miesięcy), jeżeli przeniesienie do innej pracy powoduje obniżenie wynagrodzenia;
- 5) zasiłków wyrównawczych wypłacanych (w okresie do 24 miesięcy) pracownikom ze zmniejszoną sprawnością do pracy, których wynagrodzenie uległo obniżeniu, wskutek poddania się rehabilitacji zawodowej w celu adaptacji lub przyuczenia do określonej pracy.

19. Za wypadek przy pracy uważa się nagłe zdarzenie wywołane przyczyną zewnętrzną, powodujące uraz lub śmierć, które nastąpiło w związku z pracą:

- 1) podczas lub w związku z wykonywaniem przez pracownika zwykłych czynności lub poleceń przełożonych oraz czynności na rzecz pracodawcy, nawet bez polecenia;
- 2) w czasie pozostawania pracownika w dyspozycji pracodawcy w drodze między siedzibą pracodawcy a miejscem wykonywania obowiązku wynikającego ze stosunku pracy.

Na równi z wypadkiem przy pracy, w zakresie uprawnień doświadczonych określonych w ustawie o ubezpieczeniu społecznym z tytułu wypadków przy pracy i chorób zawodowych, traktuje się wypadek, któremu pracownik uległ:

- 1) w czasie podróży służbowej;
- 2) podczas szkolenia w zakresie powszechnej samoobrony;
- 3) przy wykonywaniu zadań zleconych przez działające u pracodawcy organizacje związkowe.

Za **wypadek przy pracy uważa się również** nagłe zdarzenie, powodujące uraz lub śmierć, które nastąpiło w okresie ubezpieczenia wypadkowego podczas:

- 1) uprawiania sportu w trakcie zawodów i treningów przez osobę pobierającą stypendium sportowe;
- 2) wykonywania odpłatnie pracy w czasie odbywania kary pozbawienia wolności lub tymczasowego aresztowania;
- 3) pełnienia mandatu posła lub senatora, pobierającego uposażenie;
- 4) odbywania — na podstawie skierowania wydanego przez powiatowy urząd pracy — szkolenia lub stażu związanego z pobieraniem przez absolwenta stypendium;
- 5) wykonywania przez członka rolniczej spółdzielni produkcyjnej, spółdzielni kółek rolniczych oraz przez inną osobę traktowaną na równi z członkiem spółdzielni, pracy na rzecz tych spółdzielni;
- 6) wykonywania lub współpracy przy wykonywaniu pracy na podstawie umowy agencyjnej, umowy-zlecenia lub umowy o świadczenie usług;
- 7) wykonywania zwykłych czynności związanych z prowadzeniem lub współpracą przy prowadzeniu działalności pozarolniczej;
- 8) wykonywania przez osobę duchowną czynności religijnych lub czynności związanych z powierzonymi funkcjami duszpasterskimi lub zakonnymi;
- 9) odbywania zastępczych form służby wojskowej;
- 10) nauki w Krajowej Szkole Administracji Publicznej przez słuchaczy pobierających stypendium.

20. Za zbiorowy wypadek przy pracy traktuje się wypadek, któremu, w wyniku tego samego zdarzenia w danym zakładzie, uległy co najmniej 2 osoby.

21. Za śmiertelny wypadek przy pracy uważa się wypadek, w wyniku którego nastąpiła śmierć osoby poszkodowanej na miejscu wypadku lub w okresie 6 miesięcy od chwili wypadku.

22. Za ciężki wypadek przy pracy uważa się wypadek, w wyniku którego nastąpiło ciężkie uszkodzenie ciała, a mianowicie: utrata wzroku, słuchu, mowy, zdolności płodzenia lub inne uszkodzenie ciała albo rozstrój zdrowia, naruszające podstawowe funkcje organizmu, a także choroba nieuleczalna lub zagrażająca życiu, trwała choroba psychiczna, trwała, całkowita lub znaczna niezdolność do pracy w zawodzie albo trwałe poważne zeszpecenie lub zniekształcenie ciała.

23. Wydarzenie powodujące uraz opisuje w jaki sposób poszkodowany doznał urazu (fizycznego lub psychicznego) spowodowanego przez czynnik materialny.

24. Wydarzenie będące odchyleniem od stanu normalnego jest to wydarzenie niezgodne z właściwym przebiegiem procesu pracy, które wywołało wypadek.

25. Przyczyny wypadku są to wszelkie braki i nieprawidłowości, które bezpośrednio lub pośrednio przyczyniły się do powstania wypadku, związane z czynnikami materialnymi (technicznymi), z ogólną organizacją pracy w zakładzie lub organizacją stanowiska pracy oraz związane z pracownikiem, w tym również z nieprawidłowym zachowaniem się pracownika.

26. Każdy wypadek przy pracy jest wynikiem jednego wydarzenia, ale najczęściej kilku przyczyn, w związku z czym suma przyczyn jest większa od ogólnej liczby wypadków.

27. Informacje o **dniach niezdolności do pracy** obejmują łączną kalendarzową liczbę dni niezdolności do pracy spowodowaną wypadkami przy pracy, ustaloną na podstawie zaświadczeń lekarskich.

Wynagrodzenia

1. Wynagrodzenia obejmują wypłaty pieniężne oraz wartość świadczeń w naturze bądź ich ekwiwalenty należne pracownikom z tytułu pracy.

Składnikami wynagrodzeń są: wynagrodzenia osobowe, wypłaty z tytułu udziału w zysku i w nadwyżce bilansowej w spółdzielniach, dodatkowe wynagrodzenia roczne dla pracowników jednostek sfery budżetowej, wynagrodzenia bezosobowe, wynagrodzenia agencyjno-prowizyjne, honoraria.

Do wynagrodzeń osobowych zalicza się m.in.: wynagrodzenia zasadnicze, premie i nagrody, dodatki (np. za pracę w warunkach szkodliwych dla zdrowia, za staż pracy, za pełnienie funkcji kierowniczych), wynagrodzenia za pracę w godzinach nadliczbowych, wynagrodzenia za czas niewykonywania pracy (przestoje płatne, urlopy, choroby), świadczenia deputatowe i odszkodowawcze. Wynagrodzenia osobowe dotyczą osób zatrudnionych

na podstawie stosunku pracy, osób wykonujących pracę nakładczą oraz uczniów, którzy zawarli z zakładem pracy umowę o pracę w celu przygotowania zawodowego.

2. Przeciętne miesięczne wynagrodzenie (nominalne) przypadające na 1 zatrudnionego obliczono przyjmując:

- wynagrodzenia osobowe, bez wynagrodzeń osób wykonujących pracę nakładczą oraz uczniów, a także osób zatrudnionych za granicą,
- wypłaty z tytułu udziału w zysku i w nadwyżce bilansowej w spółdzielniach,
- dodatkowe wynagrodzenia roczne dla pracowników jednostek sfery budżetowej,
- honoraria wypłacone niektórym grupom pracowników za prace wynikające z umowy o pracę, np. dziennikarzom, realizatorom filmów, programów radiowych i telewizyjnych.

Dane o przeciętnych wynagrodzeniach dotyczą pełnozatrudnionych oraz niepełnozatrudnionych w przeliczeniu na pełnozatrudnionych.

3. Dane o wynagrodzeniach podaje się **w ujęciu brutto**, tj. łącznie z zaliczkami na poczet podatku dochodowego od osób fizycznych oraz od 1999 r. ze składkami na obowiązkowe ubezpieczenia społeczne (emerytalne, rentowe i chorobowe) płaconymi przez ubezpieczonego pracownika.

1. Niektóre informacje zostały podane na podstawie danych nieostatecznych i mogą ulec zmianie w następnych publikacjach Urzędu Statystycznego.

2. Ze względu na elektroniczną technikę przetwarzania danych, w niektórych przypadkach sumy składników mogą się różnić od podanych wielkości „ogółem”.

3. W stosunku do obowiązującej Polskiej Klasyfikacji Działalności (PKD 2004) w publikacji zastosowano skróty nazw sekcji. Zestawienie zastosowanych skrótów i pełnych nazw podaje się poniżej:

skrót	pełna nazwa
Handel i naprawy	Handel hurtowy i detaliczny; naprawa pojazdów samochodowych, motocykli oraz artykułów użytku osobistego i domowego
Obsługa nieruchomości i firm	Obsługa nieruchomości, wynajem i usługi związane z prowadzeniem działalności gospodarczej
Administracja publiczna i obrona narodowa; obowiązkowe ubezpieczenia społeczne i zdrowotne	Administracja publiczna i obrona narodowa; obowiązkowe ubezpieczenia społeczne i powszechne ubezpieczenie zdrowotne

* * *

*

Methodological notes

I. Sources and the scope of data

1. Data presented in the publication, unless otherwise indicated, concern the entire national economy.

2. Information on **employment and wages and salaries** were compiled on the basis of annual reports on employment, wages and salaries and work time (Z-06 form). Data covers units of the national economy, excluding economic entities employing up to 9 persons, foundations, associations, political parties, trade unions, social organizations, employers organizations economic and professional self-government, excluding individual farmers, clergy as well as budgetary entities conducting activity within the scope of national defence and public safety.

3. Data on **unemployment** concern exclusively unemployed persons registered in powiat labour office and looking for a job through these offices. The information comes from reports of Ministry of Labour and Social Policy (MPiPS-01 form) prepared by local labour offices.

4. Information regarding **persons working in hazardous conditions** and on benefits due to work in hazardous conditions as well as on compensations for injuries and occupational diseases were compiled on the basis of annual reports on work conditions (Z-10 form).

The reports on work condition covers persons employed by entities with the number of employees more than 9 persons, included in the sections: agriculture, hunting and forestry (excluding private farms in agriculture and hunting), fishing (excluding sea-fishing), mining and quarrying, manufacturing, electricity, gas and water supply, construction, wholesale and retail trade; repair of motor vehicles, motorcycles and personal and household goods, transport, storage and communication, real estate, renting and business activities (in regard to renting of machinery and equipment without operator and of personal and household goods, computer and related activities and research and experimental development on natural sciences and engineering), education (in regard to higher education), health and social work (excluding social work activities), other community, social and personal service activities (in the scope of sewage and refuse disposal, sanitation and similar activities).

Data concern persons exposed to factors connected with: the work environment (chemical substances, industrial dusts, noise, vibrations, hot or cold micro-climates, etc.), strenuous work conditions (forced body positioning, excessive physical exertion, etc.) as well as mechanical factors connected with particularly dangerous machinery.

5. Data on **accidents at work**, excluding private farms in agriculture, are obtained from statistical reports of accidents at work (Z-KW form). The survey includes all accidents at work, regardless of proved inability to work. Information regarding accidents at work in budgetary entities conducting activity within the scope of national defence and public safety concerns only civilian employees. Data on accidents at work characterise the number of persons who were injured during the individual as well as mass accidents. All information concerns the accidents at work registered in a given year.

Accidents at work on private farms in agriculture were prepared on the basis of reports of the Agricultural Social Insurance Fund (ASIF) and are related only to these accidents, for which the person injured received a one-off compensation due to permanent or long-term health damage within a given year.

6. Data in the publication are presented:

1) according to the **Polish Classification of Activities (PKD 2004)** — compiled on the basis of "Nomenclature des Activités de Communauté Européenne — NACE rev. 1.1" publication issued by the Statistical Office of the European Communities EUROSTAT. PKD 2004 was introduced on 1 V 2004 by the decree of the Council of Ministers regarding the Polish Classification of Activities, dated 20 I 2004 (Journal of Laws No. 33, item 289). Introduction of this classification, instead of PKD, binding until 30 IV 2004, does not influence the data presented in the publication until now.

Since 2003 nursery schools and pre-primary schools of primary schools have been included in the section "Education" (until 2002 they were included in the section "Health and social work").

The item "**Industry**" was introduced, including the sections "Mining and quarrying", "Manufacturing" and "Electricity, gas and water supply", as an additional grouping;

2) according to **ownership sectors**:

a) public sector — grouping state ownership (of the State Treasury and state legal persons), local self-government entity ownership as well as "mixed ownership" with a predominance of capital (property) of public sector entities,

b) private sector — grouping private domestic ownership (of natural persons and other private entities), foreign ownership (of foreign persons) as well as "mixed ownership" with a predominance of capital (property) of private sector entities and lack of predominance of public or private sector in capital (property) of the entity.

"Mixed ownership" is defined mainly for companies and determined on the basis of the capital (property) structure as declared in a company's registration application.

7. Data regarding employment and average monthly gross wages and salaries moreover are presented by economic sectors:

1) **agricultural** — includes sections: "Agriculture, hunting and forestry" as well as "Fishing";

2) **industrial** — includes sections: "Mining and quarrying", "Manufacturing", "Electricity, gas and water supply" and "Construction";

3) **market services** — includes sections: "Wholesale and retail trade; repair of motor vehicles, motorcycles and personal and household goods", "Hotels and restaurants", "Transport, storage and communication", "Financial intermediation", "Real estate, renting and business activities", "Other community, social and personal service activities".

4) **non-market services** — includes sections: "Public administration and defence; compulsory social security", "Education", "Health and social work".

8. Information on **voivodship, subregion and powiat** as well as by **urban and rural area** is presented according to administrative division in a given period. The term urban area is understood as an area located within the administrative borders of these units, while a rural area is understood as the remaining territory of the voivodship.

9. Data presented for voivodship, subregions and powiats correspond to level 2, 3 and 4 of the Nomenclature of Territorial Units for Statistical Purposes (NTS), compiled on the basis of the Nomenclature of Territorial Units for Statistics (NUTS) obligatory in countries of the European Union. NTS in force since 1 I 2008 was introduced by the decree by the Council of Ministers of 14 XI 2007 (Journal of Laws No. 214, item 1573) replacing the NTS in force until 31 XII 2007, pursuant to the decree by the Council of Ministers of 13 VII 2000 (Journal of Laws No. 58, item 685), with later amendments.

Subregions (level 3) group powiat-level entities.

10. Information on occupations of unemployed persons and persons injured in accidents at work was presented according to **the Occupations and Specializations Classification** introduced by decree of the Minister of Economy and Labour, dated 8 XII 2004 (Journal of Laws No. 265, item 2644) with later amendments, replacing the classification valid until 31 XII 2004.

II. Main definitions

Employment

1. Data regarding **employment** concern persons performing work providing earnings or income and include:

1) employees hired on the basis of employment contracts (labour contract, posting, appointment or election);

2) employers and own-account workers:

- a) owners and co-owners (including contributing family workers; excluding partners in companies who do not work in them) of entities conducting economic activity,
 - b) other self-employed persons, e.g., self-employed professionals;
- 3) outworkers;
- 4) agents (including contributing family workers and persons employed by agents);
- 5) members of agricultural production co-operatives (agricultural producers' co-operatives and co-operatives established on their basis as well as agricultural farmers' co-operatives).

2. Data concerning **employment on a given day as of 31 XII** are presented without converting part-time paid employees into full-time paid employees, each person being listed once according to the **main job**.

3. Data regarding **employees hired on the basis of employment** contracts concern the employment, on a given day, of full-time paid employees (including seasonal and temporary employees) as well as part-time paid employees in the main job without converting them into full-time paid employees.

Full-time paid employees are employed persons on a full-time basis, as defined by a given company or for a given position, as well as persons who, in accordance with regulations, work a shortened work-time period, e.g. due to hazardous conditions, or a longer work-time period, e.g. property caretaker.

Part-time paid employees are persons who, in accordance with labour contracts, regularly work on a part-time basis. Part-time paid employees in the main workplace are persons who declared that the given workplace is their main workplace.

4. Data on employment include both: Polish citizens employed abroad and foreigners employed in Poland.

Persons working abroad and counted among the employed are persons working abroad for the Polish enterprises which employed them, e.g. diplomats as well as people sent abroad in order of training and research work.

Foreigners counted as employed in Poland are persons who in accordance with the Law dated 20 IV 2004 on Promoting of Employment and Labour Market Institutions (Journal of Laws No. 99, item 1001) with later amendments, were employed by the establishments or natural persons.

5. Data concerning **persons performing night work** comprise persons for whom night work derives from the obligatory working time of the establishments, thus it is not incidental.

6. Information regarding **labour turnover** concerns full-time paid employees, excluding seasonal and temporary employees. These data concern **the number of hires and the number of terminations** and not the number of persons. The number of hires and terminations may be greater than the number of persons as one person may change work several times within a year.

Hired persons are persons starting work for the first or a subsequent time. Terminated persons are persons with whom work contracts have been dissolved upon the wish of either the employee or the employer (including group dismissals), persons, who have retired or have been granted a pension due to an inability to work, persons who have left work as well as, for record-keeping purposes — persons, who have died. Moreover, persons hired or terminated include persons transferred on the basis of inter-entities agreements as well as persons returning to and leaving work within the framework of child-care and unpaid vacations and rehabilitation.

The hire (termination) rate is calculated as the ratio of the number of hires less the number of persons returning to work from child-care and unpaid leaves (or the number of terminations less the number of persons granted child-care and unpaid leaves) during a survey period to the number of full-time paid employees as of 31 XII the previous year.

7. Data regarding **school leavers who started to work for the first-time** concern full-time paid employees (excluding seasonal and temporary employees).

Unemployment

1. An **unemployed person** (the Law dated 20 IV 2004 on Promoting Employment and Labour Market Institutions, in force since 1 VI 2004 — Journal of Laws No. 99, item 1001, with later amendments)¹ is understood as a person not employed and not performing any other kind of paid work who is capable of work and ready to take full-time employment obligatory for a given job or service (or in case he/she is a disabled person — capable and ready to take work comprising no less than a half of working time), not attending a school with the exception of schools for adults (or taking extra curriculum exam with the scope of this school programme exam) or tertiary schools in part-time programme (until 2006 — in the evening, weekend and extra curriculum education system), looking for employment or other kind of paid work and registered in a local labour office, appropriate for his/her permanent stay, if he/she fulfilled among others, the following conditions:

- 1) is aged 18 or more;
- 2) is aged less than 60 (for women) or less than 65 (for men);
- 3) did not acquire the right to retirement pay or pension resulting from an inability to work, family pension, pension due to training, social pension, does not receive: a pre-retirement benefit or allowance, a rehabilitation benefit, a sick or maternity benefit or a benefit in the amount of a maternity benefit;
- 4) is not owner or holder (sole or dependent) of agricultural real estate with an area of agricultural land exceeding 2 convertible ha;
- 5) is not subject to retirement and pension insurance from full-time work due to being a spouse or a member of an agricultural household with an area of agricultural land exceeding 2 convertible ha;
- 6) is not entered in the register rolls of economic activity or is not subject, on the basis of separate regulations, to compulsory social security or a retirement provision, excluding social insurance of farmers;
- 7) is not temporarily under arrest or not serving a prison sentence;
- 8) does not receive monthly income of the amount exceeding half of minimal remuneration for work; excluding income generated from interests or other income generated from money gathered on bank accounts;
- 9) does not receive, on the basis of the regulation concerning social welfare, a permanent social benefit;
- 10) does not receive, on the basis of regulations concerning family allowances, nursing allowance or allowance supplementary to family benefit due to single parenthood and losing rights to unemployment benefit due to the expiry of the legal duration of benefit receiving;
- 11) does not receive training allowance after the termination of employment.

2. Among **the unemployed registered within the period of 12 months since the completion of education** are counted persons unemployed during the above mentioned period who completed (confirmed with a certificate, diploma or other document) lower secondary school education (basic vocational and secondary), post-secondary, tertiary, special school, occupational courses of a duration for no less than 24 months, or acquired the right to perform a job as the disabled persons.

3. **The unemployed who completed tertiary school before 27th year of age** comprise unemployed persons who were under 27 years of age in the period of 12 months after the date stated in a diploma, certificate or other document confirming completion of tertiary school.

4. **The unemployed aged up to 25 years** are persons who were under 25 years of age on the day they became recipients of the labour market instruments.

5. **The unemployed over 50 years old** are persons who were, over 50 years of age on the day they became recipients of the labour market instruments.

6. **The long-term unemployed** are persons remaining in the register rolls of the powiat labour office for the overall period of over 12 months during the last two years, excluding the periods of traineeship and occupational preparation in the workplace.

¹ Until 31 V 2004 the obligatory was the Law dated 14 XII 1994 on Employment and Combating Unemployment (uniform text Journal of Laws 2003 No. 58, item 514, with later amendments).

7. The unemployed without occupational qualifications are persons who do not have qualifications for performing any occupation confirmed by a diploma, certificate, certificate issued by a training institution or any other document entitling them to perform an occupation. Since November 2005 it also concerns persons with general secondary education.

8. The unemployed bringing up singlehandedly at least one child up to 18 years of age are unemployed single parents with at least one child in accordance with the regulations concerning income taxes from natural persons. Until December 2007 they were persons, bringing up singlehandedly at least one child up to 7 years of age.

9. The registered unemployment rate is calculated as the ratio of the number of registered unemployed persons to the economically active civilian population, i.e., excluding persons in active military service as well as employees of budgetary entities conducting activity within the scope of national defence and public safety. The unemployment rate is given considering employed persons on private farms in agriculture (as part of the economically active civilian population) estimated on the basis of the censuses results. Since 2002 data are not strictly comparable to those for previous years. The data on the unemployed are collected according to their place of residence or stay, while the data on the employed — according to address of their place of work. Therefore the unemployment rates are not exactly precise, especially in a case of unemployment rates by powiats.

10. Economically active population (labour force) estimated at the end of each presented period comprises employed persons in public and private units as well as unemployed persons.

11. Inflow to unemployment means number of persons, who were registered in powiat labour offices during a month, quarter, year.

12. Outflow of the unemployed means the number of persons, who within a year were withdrawn from labour office registers due to different reasons, i.e., taking permanent or seasonal job, starting interventional or public work, unreadiness to work entering education, acquirement of pension rights etc.

13. Labour market programmes comprises activities directed at diminishing the size of unemployment in a given region. There can be distinguished among others: trainings, internships with the employer, interventional and public works, job occupational training, social useful works.

Training means vocational training, retraining, improving vocational skills development needed for performing jobs at work place or learning how to search and find employment.

Internship with the employer means acquisition by a school-leaver of practical skills by means of performing tasks at work place without conclusion of an employment relationship with employer. School leavers are entitled to grants paid by regional labour offices, during a period of internship.

Interventional work means employment of an unemployed person by an employer in a period not exceeding 12 months, if such employment was a result of a contract signed with a regional labour office. Such work is partially financed by a labour office.

Public work means employment of an unemployed during the period not exceeding 12 months, for work organized by local government bodies, government administration or public utility institutions.

Job occupational training means acquiring new qualifications or work skills by practical exercising of professional duties in the workplace by a predetermined program agreed between the mayor, the employer and the unemployed person.

Social useful works are works organized by the gmina in the organizational units of social assistance, organizations or institutions engaged in charity or for the local community. Unemployed persons without the right to benefits are directed to these works by the mayor.

14. Persons previously in employment. Includes persons who have performed any work on the basis of labour contract, posting, appointment, contract for outwork or any other earning generating work, or conducted their own economic activity outside agriculture.

15. The unemployed dismissed because of reasons related to establishments (i.e. mass dismissals) are persons dismissed according to regulations dated 13 III 2003 on Particular Rules of Dissolving Contracts Because of Reasons Not Related to the Employees (Journal of Laws No. 90, item 844), with later amendments.

Regulations concern is in case of a necessity a dissolving of the employment contract with employees by the employer in a period not exceeding 30 days. To concern establishments in which decrease in employment is caused by economic reasons or organizational changes, changes in production or technological ones, and also in cases of bankruptcy or liquidation of an establishments.

16. Job offers comprises job vacancies reported by employers and positions for occupational training on a job and accepted for fulfillment work positions within the framework of interventional works, public works and traineeships, as well as within the framework of order-agreements and work agreements.

Work conditions

1. Work conditions include a group of factors appearing in the working environment deriving from the process of work and factors connected with performing work. Work environment consists of: physical factors (e.g. lighting, noise, micro-climate), chemical (e.g. toxic substances) and biological (e.g. bacteria), occurring within the space of the work place (e.g. factory room, work position) as well as within the space surrounding establishment.

2. Hazard related to work environment comprises influence on employees of the harmful factors arising in the process of work, which concentration or intensity exceed obligatory HAC (the highest allowed concentration) and HAI (the highest allowed intensity), Polish standards or other hygienic standards.

3. Hazard related to strenuous work conditions comprises harmful influence on employees of work performed e.g. in forced awkward position, requiring hard physical effort or performed in particularly strenuous conditions. Hazard related to strenuous work conditions also includes insufficient lighting of workplaces (until 2005 included in threats related to work environment).

4. Hazard related to mechanical factors connected with particularly dangerous machinery comprises work with machines mentioned in appendix IV to Directive 98/37/EC (Directive adopted by the Law from 30 August 2002 on the system of conformability evaluation — Journal of Laws 2004 No 204, item 2087). Hazard connected with this factor describes Polish standard PN-80/Z-08052.

5. Chemical substances comprise substances which influence on human body during process of work — after overstepping the highest allowed concentration — can cause e.g. strong or chronic poisoning leading to changes in internal bodily organs, hard skin damages, inflammation of mucous membrane, respiratory tract and conjunctiva, chronic allergic reaction of skin and mucous membrane, bronchus asthma etc.

6. Carcinogenic chemical substances comprise substances which epidemic carcinogenic influence has been proved and confirmed by adequate regulations.

7. Fibrosis inducing industrial dusts comprise harmful dusts which can cause fibrosis of lung tissue. It comprises mainly dusts including silicon dioxide (silica) and silicate. Among them are counted e.g. quartz, sand, talc, asbestos, ceramic dusts, mineral dusts (granite, basalt), glass fibres.

8. Industrial carcinogenic dusts comprise dusts which were included into the category of carcinogenic dusts on the basis of separate regulations, e.g. asbestos, sawdust of hard wood, ceramic fibres.

9. Other industrial dusts comprise harmful dusts which are non toxic and do not include silica and silicate. They are after-effects of crushing of solid substances, uncompleted combustion of various materials, during packing and transshipping of powdery and dusting substances transported in bulk etc.

10. Noise comprises harmful sounds, which can damage hearing and cause other changes in the body or can significantly obstruct work performance.

11. Vibrations comprise oscillations appearing during handling of percussive tools or devices (riveting hammers, pneumatic hammers and chisels, motor saws, boring machines, rammers, perforators) and vibrations caused by work of machines and technical devices.

12. Hot micro-climates comprise conditions of work environment defined by the air temperature indoors over 30°C and relative air humidity over 65% or direct influence of an open source of hot air indoors (metallurgy furnaces).

13. Cold micro-climates comprise working environment conditions defined by the air temperature indoors below 14°C and relative air humidity over 65%.

14. Excessive physical extortion comprises a threat arising during maintenance of work requiring expenditure of energy during a shift:

- of about 2003 kcal for a man,
- of about 1200 kcal for a woman.

15. Threats caused by insufficient lights — conditions of work environment in which standards describing lighting of a work position are not fulfilled.

16. Threat per capita consists of the total amount of all hazardous factors influencing a worker. If there is only one hazardous factor per every person the total of threats per capita amounts to the total number of the persons working in hazardous conditions.

17. Benefits due to work in hazardous conditions particularly strenuous comprise:

- 1) prophylactic according to the decree of the Council of Ministers from 28 V 1996 concerning prophylactic meals and drinks (Journal of Laws No. 60, item 279), strengthening free meals, served within the range of special nourishment for the employed permanently performing work particularly hazardous for health, permanently maintaining hard or strenuous outdoor work in the winter, performing other work exposing body to overcooling as well as for people performing work in particularly hard conditions;
- 2) drinks according to the decree of the Council of Ministers from 28 V 1996 concerning prophylactic meals and drinks (Journal of Laws No. 60, item 279);
- 3) other nourishment served on the basis of branch labour agreements or other regulations;
- 4) monetary benefits paid for work in hazardous or strenuous conditions providing that adequate regulations allow such payments;
- 5) shorter working hours i.e. shorter than regular working hours for a given occupational group;
- 6) additional vacations (paid);
- 7) other benefits e.g. earlier retirement.

18. Compensations for injuries and occupational diseases due to employees who lost their health as a result of occupational accident or occupational disease or to family members of employees who died because of such accident or disease are payments of:

- 1) compensations for permanent or long-duration loss of health or death of employee;
- 2) compensations for things lost or damaged because of occupational accident;
- 3) compensatory benefits paid employees who permanently or temporarily lost their health (no less than 20%) because of occupational accident and due to that receive payments diminished by at least 10% (excluding employees receiving disability pension);
- 4) compensatory benefits due to a job change because of symptoms of occupational disease, lasting up to 3 months (in some cases up to 6 months), if moving to another job causes decline in remuneration;
- 5) compensatory benefits paid (in the period up to 24 months) workers with lower working ability whose remuneration declined due to occupational rehabilitation in order to adapt or train for a particular job.

19. Accident at work is understood as a sudden event, caused by external reason which leads to injury or death, which happened in connection with work:

- 1) during or in connection with performance of ordinary activities or instructions by the employee and activities for the employers, even without instructions;
- 2) when the employee remains at the disposal of the employers on the way between the seat of the employer and the place of performing the duty, which is a result of work relations.

Every accident is treated **equally to accident at work**, as regards entitlement to benefits defined in the law on social insurance by virtue of accidents at work and occupational diseases if the employee had such accident:

- 1) during a business trip;
- 2) during a training within the scope of common self-defence;
- 3) at performing tasks ordered by trade union organizations, functioning at the employer.

Accident at work is also understood as a sudden incident, causing injury or death, which happened within the term of accident insurance during:

- 1) practising sports during competitions and trainings by a person receiving sport scholarship;
- 2) performance of paid work in the time of serving imprisonment sentences or temporary detentions;
- 3) carrying out a mandate by members of parliament or senate, who receive salaries;
- 4) stay — on the basis of appointment issues by powiat labour office — at a training or internship connected with a scholarship received by school-leavers;
- 5) performance of work, by members of agricultural producers' co-operatives, agricultural farmers' co-operatives and by other persons treated equally to members of a co-operatives, for the benefit of these co-operatives;
- 6) performance or co-operation at performance of work on the basis of agency agreements, contracts of mandate or contracts of services;
- 7) performance of ordinary activities connected with conducting non-agricultural economic activities or co-operation at conducting them;
- 8) performance of religious activities or activities connected with entrusted pastoral or monastic functions by clergymen;
- 9) serving supplementary forms of military service;
- 10) education at the National School of Public Administration by students, who receive scholarships.

20. Mass accident at work is an accident in which at least two people were injured as a result of the same event in a given workplace.

21. A fatal accident at work is an accident during which the person injured dies at the site of the accident or within a period of 6 months from the date of the accident.

22. A serious accident at work is an accident which results in serious bodily harm, i.e., loss of sight, hearing, speech, fertility, or which results in other bodily harm or in health-related problems, disrupting primary bodily functions, as well as which results in incurable and life-threatening diseases, permanent mental illness, a permanent, total or significant inability to work in the profession or in a permanent significant disfigurement or distortion of the body.

23. Contact – mode of injury describes in what way the victim was injured (physically or psychically) by material agent.

24. Deviation describes the event not in accordance with the appropriate course of the work process which caused an accident.

25. Causes of accident are all short-comings and irregularities connected with material (technical) factors, organization of work in an enterprise or in a workplace, and related to employees including incorrect employee behaviour.

26. Each accident at work is the result of a single event, but frequently the result of several causes, therefore the sum of causes is greater than the total number of accidents.

27. Information on **days of inability to work** includes the total number of calendar days of inability to work caused by accidents at work, assumed on the basis of the number of sick leaves.

Wages and salaries

1. Wages and salaries include monetary payments as well as the value of benefits in kind or their equivalents due to employees for work performed.

Components of wages and salaries are comprised of: personal wages and salaries, payments from profit and balance surplus in co-operatives, annual extra wages and salaries for employees of budgetary sphere entities, impersonal wages and salaries, agency commission wages and salaries, fees.

Personal wages and salaries comprise, among others: basic wages and salaries, premiums and prizes, bonuses (e.g., for working in unhealthy conditions, for seniority, for serving in management positions), wages and salaries for working overtime, wages and salaries for time off (paid lay-offs, holidays, illness) and allowances and claim benefits. Personal wages and salaries concern employees hired on the basis of an employment contract,

persons engaged in outwork as well as apprentices, who concluded a labour contract with an employer for the purpose of vocational training.

2. The average monthly (nominal) wages and salaries per paid employee were calculated assuming:

- personal wages and salaries, excluding wages and salaries of persons engaged in outwork as well as apprentices and persons employed abroad,
- payments from profit and balance surplus in co-operatives,
- annual extra wages and salaries for employees of budgetary sphere entities,
- fees paid to selected groups of employees for performing work in accordance with a labour contract, e.g., to journalists, film producers, radio and television programme producers.

Data regarding average wages and salaries concern full-time paid employees as well as part-time paid employees as well as part-time paid employees, the wages and salaries of whom have been converted into those of full-time paid employees.

3. Data regarding wages and salaries are given **in gross terms**, i.e., including deductions for personal income taxes and since 1999 also employee's contributions to compulsory social security (retirement, pension and illness).

1. Selected information presented on the basis of preliminary data may change in subsequent publications of the Statistical Office.

2. Due to the electronic method of data processing, in some cases component totals can differ from the amount given in the item "total".

3. The names of some classification levels in Polish Classification of Activities (PKD 2004) have been abbreviated. The list of abbreviations used and their full names are given below:

abbreviation	full name
Trade and repair	Wholesale and retail trade; repair of motor vehicles, motorcycles and personal and household goods
X	Real estate, renting and business activities
X	Public administration and defence; compulsory social security

* *

*

Wyniki badań – synteza

W 2008 r. w województwie mazowieckim odnotowano wzrost liczby pracujących oraz spadek bezrobocia. Przeciętne miesięczne wynagrodzenie brutto było większe niż w 2007 r. Zmniejszyła się liczba osób poszkodowanych w wypadkach przy pracy w rolnictwie indywidualnym, natomiast wzrosła — w wypadkach przy pracy poza rolnictwem. Udział osób zatrudnionych w warunkach zagrożenia w ogólnej liczbie zatrudnionych w zakładach objętych badaniem był nieznacznie wyższy niż w roku poprzednim.

Pracujący

Według stanu w końcu grudnia 2008 r. liczba pracujących w gospodarce narodowej w województwie mazowieckim wyniosła 1448,4 tys. osób i była o 70,2 tys., tj. o 5,1% większa w stosunku do 2007 r. Pracujący w województwie mazowieckim stanowili 16,8% ogółu pracujących w kraju.

Sektor prywatny skupiał 64,2% ogółu pracujących w województwie. W porównaniu z rokiem poprzednim liczba pracujących w sektorze prywatnym zwiększyła się o 63,5 tys. osób, tj. o 7,3%, a w sektorze publicznym — o 6,7 tys., tj. o 1,3%.

Kobiety stanowiły 50,5% ogółu pracujących (o 0,2 pkt proc. mniej niż w roku poprzednim). W miastach koncentrowało się 87,3% wszystkich pracujących w województwie.

W ciągu roku najwięcej pracujących przybyło w sekcjach: handel i naprawy (22,6 tys. osób, tj. 10,4%), obsługa nieruchomości i firm (20,7 tys. osób, tj. 11,2%) oraz transport, gospodarka magazynowa i łączność (14,3 tys. osób, tj. 12,9%). Największy wzrost (o 15,8%) liczby pracujących w stosunku do 2007 r. wystąpił w sekcji hotele i restauracje. Zmniejszyła się natomiast liczba pracujących w budownictwie (o 1,9 tys. osób, tj. o 2,6%), przetwórstwie przemysłowym (o 1,8 tys. osób, tj. o 0,7%) oraz w rolnictwie, łowiectwie i leśnictwie; rybactwie (o 0,2 tys. osób, tj. o 2,1%).

W 2008 r., podobnie jak przed rokiem, w strukturze pracujących według sektorów ekonomicznych dominował sektor usług rynkowych. Pracujący w tym sektorze stanowili 50,8% ogólnej liczby pracujących w województwie (o 2,3 pkt proc. więcej niż w 2007 r.). Sektor przemysłowy (obejmujący przemysł i budownictwo) skupiał 25,4% ogółu pracujących (o 1,5 pkt proc. mniej niż przed rokiem), a sektor usług nierynkowych — 23,2%, tj. o 0,8 pkt proc. mniej niż w 2007 r. Udział sektora rolniczego nie zmienił się i wyniósł 0,6%.

W 2008 r. wzrost liczby pracujących w odniesieniu do poprzedniego roku zanotowano w większości powiatów województwa, w tym największy w powiecie warszawskim zachodnim (o 25,9%) oraz w powiatach: żyrardowskim (o 18,3%), pruszkowskim (o 16,0%), białobrzeskim (o 14,6%), wołomińskim (o 12,8%) i ostrołęckim (o 12,1%). Liczba pracujących zmniejszyła się natomiast w dziewięciu powiatach, w tym najbardziej w gostyńskim (o 27,5%), mławskim (o 4,1%), sochaczewskim (o 3,5%) oraz garwolińskim (o 2,9%).

Do powiatów o największym udziale pracujących w sektorze usług rynkowych należały: m.st. Warszawa, pruszkowski oraz warszawski zachodni (odpowiednio 63,4%, 57,3% i 55,7% ogółu pracujących w danym powiecie); w przemyśle i budownictwie: kozienicki (53,8%), mławski (49,7%), garwoliński (47,2%), nowodworski (46,6%) i radomski (44,6%); w usługach nierynkowych: lipski (53,0%), żuromiński (49,4%), makowski (47,5%), przysuski (46,2%) i białobrzeski (45,8%).

W końcu grudnia 2008 r. w województwie mazowieckim na 1000 ludności przypadało średnio 278,3 pracujących (w kraju — 226,1). Najwyższym wskaźnikiem charakteryzowały się powiaty: m.st. Warszawa (485,1), m. Płock (392,8), m. Siedlce (319,5), m. Ostrołęka (295,6), a także warszawski zachodni (277,3), pruszkowski (265,3), piaseczyński (240,1) i m. Radom (232,3). Najmniejsza liczba pracujących na 1000 ludności wystąpiła w powiatach: białobrzeskim (87,5), płockim (88,4), siedleckim (88,8) oraz ostrołęckim (89,2).

Według stanu w końcu grudnia 2008 r. na podstawie stosunku pracy zatrudnionych było w województwie 1843,9 tys. osób, tj. o 80,1 tys. osób (o 4,5%) więcej niż w 2007 r. W ogólnej liczbie zatrudnionych pełnozatrud-

nieni stanowili 91,9% (o 0,3 pkt proc. więcej niż w roku poprzednim). Wśród tych osób przeważali mężczyźni (52,4%), a wśród niepełnozatrudnionych — kobiety (61,6%).

W 2008 r., w porównaniu z rokiem poprzednim, odnotowano większy wzrost liczby zwolnień z pracy niż przyjęć do pracy pracowników pełnozatrudnionych (12,3% wobec 0,5%). Współczynnik przyjęć wyniósł 29,9%, tj. o 2,5 pkt proc. mniej niż w 2007 r., a współczynnik zwolnień — 27,5%, tj. o 1,0 pkt proc. więcej. W liczbie przyjętych do pracy (506,4 tys.) osoby podejmujące pierwszą pracę stanowiły 16,8%. Wśród tych osób (84,9 tys.) udział absolwentów szkół wyniósł 81,5% (w 2007 r. — 80,9%). W ogólnej liczbie zwolnień (472,0 tys.), w stosunku do 2007 r., zwiększył się udział osób zwolnionych w drodze wypowiedzenia przez zakład pracy (z 10,5% do 11,9%), a nieznacznie zmniejszył się — osób zwolnionych w drodze wypowiedzenia przez pracownika (z 18,0% do 17,9%).

W 2008 r., w porównaniu z rokiem poprzednim, zwiększyła się liczba pracujących cudzoziemców (o 67,1%), pracujących emerytów i rencistów (o 16,7%), niepełnosprawnych (o 10,4%) oraz osób pracujących w porze nocej (o 4,3%).

Bezrobocie

Według stanu w końcu grudnia 2008 r. w powiatowych urzędach pracy zarejestrowanych było 178,0 tys. osób bezrobotnych, tj. o 41,9 tys. osób (o 19,1%) mniej niż w 2007 r. Spadek liczby bezrobotnych w skali roku odnotowano w 41 (z 42) powiatach, w tym największy w powiecie otwockim (o 37,4%), m.st. Warszawie (o 35,2%) oraz ostrołęckim (o 35,0%), a najmniejszy — w grójeckim (o 4,9%), radomskim (o 5,3%) i garwolińskim (o 5,7%). W powiecie węgrowskim liczba bezrobotnych zwiększyła się o 1,0%.

Stopa bezrobocia rejestrowanego w końcu grudnia 2008 r. wyniosła 7,3% (o 1,7 pkt proc. mniej niż przed rokiem) i była jedną z najniższych w kraju (średnia 9,5%) po województwach wielkopolskim (6,4%) i śląskim (6,9%). Spadek stopy bezrobocia wystąpił we wszystkich powiatach, największy w powiecie ostrołęckim (o 6,2 pkt proc.), plockim (o 5,5 pkt proc.) i płońskim (o 4,4 pkt proc.), a najmniejszy — w węgrowskim (o 0,3 pkt proc.), grójeckim (o 0,4 pkt proc.) i piaseczyńskim (o 0,6 pkt proc.).

W województwie utrzymało się przestrzenne zróżnicowanie stopy bezrobocia. Rozpiętość pomiędzy najniższą i najwyższą stopą bezrobocia wyniosła 28,8 pkt proc. (w 2007 r. — 30,5 pkt proc.). Do powiatów o najwyższej stopie bezrobocia należały: szydlowiecki (30,7%), radomski (26,2%), przysuski (21,9%), m. Radom (19,5%) i żuromiński (19,3%). Średniej dla województwa nie przekroczyły natomiast: m.st. Warszawa (1,9%) oraz powiaty: warszawski zachodni (3,6%), grodziski (4,0%), pruszkowski (4,1%), piaseczyński (4,9%), grójecki (5,7%), otwocki (5,8%), miński (6,6%), sochaczewski (6,9%) i nowodworski (7,2%).

Populacja zarejestrowanych bezrobotnych kobiet w końcu grudnia 2008 r. wyniosła 93,7 tys. i była o 23,8 tys. (o 20,3%) mniejsza niż w roku poprzednim. Spadek liczby bezrobotnych kobiet zanotowano we wszystkich powiatach, w tym największy w otwockim (o 37,1%), m.st. Warszawie (o 35,7%), legionowskim (o 34,4%), mińskim (o 33,8%), ostrołęckim (o 32,9%) i pruszkowskim (o 32,4%), a najmniejszy — w węgrowskim (o 1,7%), garwolińskim (o 4,3%) i żuromińskim (o 5,6%).

Udział kobiet w ogólnej liczbie bezrobotnych w województwie w końcu 2008 r. wyniósł 52,6% i zmniejszył się o 0,8 pkt proc. w stosunku do poprzedniego roku; w kraju kobiety stanowiły 56,6% ogółu zarejestrowanych bezrobotnych. Największy udział bezrobotnych kobiet w liczbie bezrobotnych ogółem odnotowano w m. Płocku (63,4%), m. Ostrołęce (60,3%) oraz powiecie plockim (59,6%), a najmniejszy w powiatach: garwolińskim (44,9%), łosickim (45,2%) i węgrowskim (46,3%).

W województwie mazowieckim w końcu grudnia 2008 r. na wsi mieszkało 82,5 tys. osób bezrobotnych, tj. o 17,1 tys. (o 17,2%) mniej niż przed rokiem. Udział tej grupy osób w ogólnej liczbie bezrobotnych zwiększył się w skali roku z 45,3% do 46,3% (w kraju wyniósł 45,5%). Do powiatów o największym udziale bezrobotnych

mieszkańców wsi w liczbie bezrobotnych ogółem należały: siedlecki (96,3%), ostrołęcki (95,2%), płocki (90,0%), przysuski (88,0%) i lipski (84,8%).

W końcu grudnia 2008 r. bezrobotnych bez prawa do zasiłku było 146,7 tys. osób, co stanowiło 82,4% ogółu zarejestrowanych bezrobotnych (przed rokiem 189,0 tys. osób, tj. 85,9%); w kraju odsetek ten wyniósł 81,6%. Do powiatów o największym udziale bezrobotnych bez prawa do zasiłku należały: lipski (91,9%), m. Płock (89,6%), łosicki (89,5%), ostrowski (89,1%) i m. Siedlce (88,0%).

Zjawisko bezrobocia najsilniej dotyka ludzi młodych. W końcu grudnia 2008 r. grupa bezrobotnych w wieku 25—34 lata liczyła 51,2 tys. osób, tj. 28,8% ogółu bezrobotnych (przed rokiem 61,6 tys., tj. 28,0%); w kraju — 28,4%. Największy udział tej grupy zanotowano w powiatach: siedleckim (34,1%), łosickim (33,6%) i m. Siedlcach (32,6%), a najmniejszy — w warszawskim zachodnim (24,7%) i otwockim (24,8%).

Osoby bezrobotne w wieku do 25 lat w ogólnej liczbie bezrobotnych stanowiły 18,3%, tj. o 0,6 pkt proc. więcej w porównaniu z 2007 r.; w kraju udział ten ukształtował się na poziomie 20,7%. Największy udział tej grupy bezrobotnych zanotowano w powiatach: ostrołęckim (28,8%), łosickim (27,3%), siedleckim (26,9%), pułtuskim (26,4%), i sokołowskim (26,0%). Najmniejszym odsetkiem charakteryzowały się: m.st. Warszawa (7,5%), powiat warszawski zachodni (9,3%) i pruskowski (9,9%).

Wśród bezrobotnych w województwie mazowieckim w końcu 2008 r. najwięcej osób legitymowało się wykształceniem gimnazjalnym i niższym (30,6%; w porównaniu z 2007 r. spadek o 1,3 pkt proc.) i zasadniczym zawodowym (28,1%; spadek o 1,0 pkt proc.). W kraju te grupy bezrobotnych stanowiły odpowiednio 30,4% i 28,6%. Największy udział osób z wykształceniem gimnazjalnym i niższym wystąpił w powiatach: płockim (40,5%), przasnyskim (38,5%), gostynińskim (37,8%) i grójeckim (36,4%), a z zasadniczym zawodowym — w szydłowieckim (39,8%), lipskim (36,6%) i przysuskim (35,3%).

Podobnie jak w latach poprzednich, liczną grupę bezrobotnych w województwie mazowieckim tworzyły osoby bez stażu oraz o najkrótszym stażu pracy. W końcu grudnia 2008 r. dotychczas niepracujący oraz pracujący 1 rok i mniej stanowili 40,5% ogółu zarejestrowanych bezrobotnych (w 2007 r. — 41,0%).

Do osób bezrobotnych będących w szczególnej sytuacji na rynku pracy zalicza się m.in. osoby powyżej 50 roku życia, długotrwale bezrobotnych oraz bezrobotnych bez kwalifikacji zawodowych. W 2008 r. ich udział w ogólnej liczbie bezrobotnych w województwie wyniósł odpowiednio: 23,6%, 54,9% i 31,8% (przed rokiem: 23,6%, 64,5% i 32,2%). Największy udział bezrobotnych w wieku powyżej 50 lat zanotowano w powiatach: pruskowskim (37,3%), m.st. Warszawie (36,5%) oraz warszawskim zachodnim (36,3%); długotrwale bezrobotnych — w makowskim (66,7%), przysuskim (64,4%), m. Płocku (64,0%) i m. Radomiu (63,9%); bez kwalifikacji zawodowych — w grójeckim (43,2%), białobrzeskim (42,6%) i płońskim (40,5%).

Większość bezrobotnych pozostających w ewidencji urzędów pracy to osoby, które wcześniej pracowały zawodowo. W końcu 2008 r. w województwie mazowieckim zbiorowość ta liczyła 135,4 tys. osób, tj. 76,1% ogółu zarejestrowanych (w kraju udział tych osób wyniósł 77,7%). W liczbie tej stosunkowo dużą grupę stanowili bezrobotni poprzednio pracujący w przetwórstwie przemysłowym (20,1%), handlu i naprawach (14,5%), działalności usługowej komunalnej, społecznej i indywidualnej, pozostałej (8,6%) i budownictwie (7,8%).

Podobnie jak przed rokiem, w zbiorowości bezrobotnych poprzednio pracujących największy odsetek stanowiły osoby wykonujące pracę w takich grupach zawodów jak: robotnicy obróbki metali i mechanicy maszyn i urządzeń — 9,8% (spośród nich głównie kowale, ślusarze i pokrewni — 3,9% oraz mechanicy maszyn i urządzeń — 2,9%); modelki, sprzedawcy i demonstratorzy — 9,1%; pracownicy przy pracach prostych w handlu i usługach — 8,9% (z grupy tej głównie pomoce domowe, sprzątaczkę i praczkę — 3,6% oraz gospodarze budynków, zmywacze szyb i pokrewni — 2,5%); pozostali robotnicy przemysłowi i rzemieślnicy — 8,8% (zwłaszcza robotnicy produkcji wyrobów włókienniczych, odzieży i pokrewni — 4,3%).

Liczba bezrobotnych nowo zarejestrowanych w 2008 r. wyniosła 254,0 tys. osób, tj. o 9,2 tys. (o 3,5%) mniej niż w 2007 r. W zbiorowości tej większość (77,7%) stanowiły osoby rejestrujące się po raz kolejny. Najwięcej nowych rejestracji miało miejsce w styczniu (25,9 tys.), a najmniej w marcu (17,1 tys.). W ciągu roku z ewidencji bezrobotnych wyrejestrowano 295,9 tys. osób, tj. o 33,0 tys. (o 10,0%) mniej niż w roku poprzednim. Najwięcej wyrejestrowań zanotowano we wrześniu i październiku (po 29,1 tys.), a najmniej w grudniu (18,3 tys.). Spośród osób wykreślonych z ewidencji bezrobotnych 37,9% podjęło pracę (przed rokiem — 40,7%).

W 2008 r. do urzędów pracy zgłoszono 126,5 tys. ofert pracy, tj. o 1,6 tys. (o 1,3%) mniej niż w 2007 r. Najwięcej ofert zgłoszono w czerwcu (13,0 tys.), a najmniej w grudniu (5,5 tys.). W końcu grudnia 2008 r. powiatowe urzędy pracy w województwie dysponowały 2,8 tys. ofert zatrudnienia, co oznacza, że na 1 ofertę przypadało przeciętnie 64 bezrobotnych (przed rokiem — 50); w kraju średnio 49 bezrobotnych.

Warunki pracy

W końcu grudnia 2008 r. w województwie mazowieckim w warunkach zagrożenia czynnikami związanymi ze środowiskiem pracy, z uciążliwością pracy lub czynnikami mechanicznymi związanymi z maszynami szczególnie niebezpiecznymi pracowało 58,7 tys. osób, tj. 6,4% ogółu zatrudnionych w zakładach objętych badaniem (przed rokiem — 56,0 tys. osób, tj. 6,3%); w kraju odpowiednio 601,1 tys. osób, tj. 11,2%. Większość zatrudnionych w warunkach zagrożenia pracowała w sektorze prywatnym — 79,4%.

W warunkach uciążliwych i szkodliwych dla zdrowia w końcu 2008 r. pracowało 12,7 tys. kobiet, które stanowiły 21,7% ogólnej liczby zatrudnionych w warunkach zagrożenia w województwie. W stosunku do poprzedniego roku sytuacja pracujących kobiet nie zmieniła się. Nadal co piąta osoba zatrudniona w warunkach zagrożenia to kobieta (w kraju — co szósta).

W końcu 2008 r. na działanie czynników związanych ze środowiskiem pracy, wynikających z przekroczenia dopuszczalnych stężeń i natężeń narażonych było 26,5 tys. osób, co stanowiło 45,1% ogółu zatrudnionych w warunkach zagrożenia (przed rokiem — 48,4%). Spośród zatrudnionych w tej grupie zagrożeń najwięcej osób pracowało w przetwórstwie przemysłowym (61,5%). Stosunkowo duży odsetek stanowili również zatrudnieni w budownictwie (9,9%), handlu i naprawach (8,5%) oraz w transporcie, gospodarce magazynowej i łączności (5,5%).

W warunkach zagrożenia czynnikami związanymi z uciążliwością pracy (praca w wymuszonej pozycji ciała, w warunkach ciężkiego wysiłku fizycznego lub w warunkach szczególnej uciążliwości) zatrudnionych było 24,7 tys. osób, tj. 42,1% ogółu zatrudnionych w warunkach zagrożenia (w 2007 r. — 39,9%). Na wpływ szkodliwych czynników z tej grupy zagrożeń najbardziej narażone były osoby zatrudnione w transporcie, gospodarce magazynowej i łączności (29,4% ogółu zatrudnionych w warunkach zagrożenia związanego z uciążliwością pracy), budownictwie (19,5%) oraz w przetwórstwie przemysłowym (18,2%).

Czynniki mechaniczne związane z maszynami szczególnie niebezpiecznymi stanowiły zagrożenie dla 7,5 tys. osób, tj. dla 12,7% zatrudnionych w warunkach zagrożenia (w porównaniu z 2007 r. odsetek tych osób zwiększył się o 1,0 pkt proc.). Na wpływ czynników mechanicznych narażone były przede wszystkim osoby zatrudnione w przetwórstwie przemysłowym (2,5 tys.), których udział w ogólnej liczbie zatrudnionych w województwie w tej grupie zagrożeń wyniósł 34,1%. Dużą zbiorowość osób narażonych na działanie tych czynników stanowili także zatrudnieni w handlu i naprawach (1,5 tys., tj. 19,9%) oraz w budownictwie (1,4 tys., tj. 18,7%).

W końcu 2008 r. w województwie mazowieckim wskaźnik charakteryzujący skalę zagrożeń (liczba zatrudnionych w warunkach zagrożenia na 1000 zatrudnionych badanej zbiorowości) był wyższy od ubiegłorocznego i wyniósł 63,9 (w 2007 r. — 62,6). Dla kraju wskaźnik ten ukształtował się na poziomie 112,2. Wśród prezentowanych sekcji największe zagrożenie dla zdrowia w miejscu pracy występowało w działalności komunalnej, społecznej i indywidualnej, pozostałej — 170,6 (w 2007 r. — 161,9) oraz w budownictwie — 114,3 (przed rokiem — 166,1).

Najwyższym wskaźnikiem przedstawiającym skalę zagrożeń czynnikami środowiska pracy odznaczało się rolnictwo, łowiectwo i leśnictwo — 73,7 oraz przetwórstwo przemysłowe — 64,1. Na pracę w warunkach zagrożenia czynnikami związanymi z uciążliwością pracy najczęściej narażeni byli zatrudnieni w działalności usługowej komunalnej, społecznej i indywidualnej, pozostałej oraz w budownictwie (wskaźniki dla tych sekcji określające skalę zagrożeń związanych z uciążliwością pracy wynosiły odpowiednio 96,5 i 62,2).

W 2008 r. w województwie mazowieckim zlikwidowano lub ograniczono 16,6 tys. osobozagrożeń związanych ze środowiskiem pracy, 11,3 tys. — z uciążliwością pracy oraz 3,5 tys. osobozagrożeń związanych z maszynami szczególnie niebezpiecznymi (w 2007 r. odpowiednio: 16,0 tys., 5,7 tys. i 2,3 tys. osobozagrożeń). Jednocześnie stwierdzono 4,8 tys. nowo powstałych lub nowo ujawnionych osobozagrożeń związanych ze środowiskiem pracy, 5,3 tys. — z uciążliwością pracy i 1,1 tys. — z maszynami szczególnie niebezpiecznymi (przed rokiem odpowiednio: 6,2 tys., 6,8 tys. i 0,8 tys. osobozagrożeń).

Przestrzenne rozmieszczenie zagrożeń stanowisk pracy oraz stopień natężenia zagrożeń czynnikami szkodliwymi dla zdrowia wiąże się ściśle z infrastrukturą i stopniem koncentracji zakładów pracy o określonych rodzajach działalności. W końcu 2008 r. największa liczba osób zatrudnionych w warunkach zagrożenia wystąpiła w m.st. Warszawie — 35,1 tys., tj. 59,8% ogółu pracujących w warunkach zagrożenia w województwie. Stosunkowo wysoki odsetek osób wykonujących pracę niosącą zagrożenia odnotowano w m. Płocku (3,5%), w powiecie pruszkowskim (2,8%), w m. Radomiu oraz w powiecie ostrołęckim (po 2,6%).

W połowie grudnia 2008 r. ogólna liczba osób korzystających ze świadczeń przysługujących pracownikom z tytułu pracy w warunkach szkodliwych i uciążliwych dla zdrowia była większa niż w tym samym czasie 2007 r. Najbardziej (ponad dwukrotnie) wzrosła liczba osób korzystających z dodatków pieniężnych. Zmniejszyła się natomiast liczba osób korzystających z takich świadczeń jak: inne środki odżywcze, napoje oraz dodatkowe urlopy (odpowiednio: o 6,6%, o 5,6% i o 1,3%).

W 2008 r. odnotowano 12837 wypadków przy pracy (poza rolnictwem indywidualnym), tj. o 1471 wypadków więcej niż w 2007 r. W ogólnej liczbie wypadków, wypadki zbiorowe (53) stanowiły 0,4% (przed rokiem 0,7%).

W wypadkach indywidualnych i zbiorowych w 2008 r. poszkodowanych zostało 12905 osób (o 1440 osób więcej niż w roku poprzednim). Poszkodowani w wypadkach przy pracy w województwie mazowieckim stanowili 12,4% ogółu poszkodowanych w kraju (przed rokiem — 11,6%).

Z ogólnej liczby poszkodowanych w wypadkach przy pracy 84 osoby poniosły śmierć (o 24 osoby więcej niż w roku poprzednim), a 115 osób doznało ciężkich uszkodzeń ciała (o 14 osób mniej). Liczba poszkodowanych w wypadkach lżejszych wyniosła 12706 osób, tj. o 1430 osób więcej niż w 2007 r.

W wypadkach zbiorowych poszkodowanych było 121 osób (o 53 osoby mniej niż przed rokiem), w tym w wypadkach śmiertelnych — 3 osoby (o 7 osób mniej), a w ciężkich — 5 osób (o 2 osoby mniej).

Większość poszkodowanych w wypadkach przy pracy w województwie mazowieckim pracowała w sektorze prywatnym — 71,2% (w 2007 r. — 68,8%). Najwięcej poszkodowanych odnotowano w jednostkach zakwalifikowanych do sekcji: przetwórstwo przemysłowe (3398 osób, o 293 osoby więcej niż przed rokiem), handel i naprawy (1810 osób, o 314 osoby więcej), budownictwo (1554 osoby, o 244 osoby więcej), obsługa nieruchomości i firm (1465 osób, o 323 osoby więcej), transport, gospodarka magazynowa i łączność (1412 osób, o 38 osób więcej) oraz ochrona zdrowia i pomoc społeczna (912 osób, o 22 osoby mniej). Najwięcej osób poniosło śmierć wskutek wypadku przy pracy w budownictwie (24 osoby), handlu i naprawach (17 osób), przetwórstwie przemysłowym (15 osób) oraz w transporcie, gospodarce magazynowej i łączności (12 osób).

W 2008 r. w 24 (z 42) powiatach województwa miały miejsce wypadki przy pracy ze skutkiem śmiertelnym, a w 32 powiatach — wypadki ciężkie. W porównaniu z 2007 r. ogólna liczba poszkodowanych w wypadkach przy pracy zmniejszyła się w 11 powiatach, a w pozostałych wzrosła.

Podobnie jak przed rokiem, wśród osób poszkodowanych w wypadkach przy pracy przeważali mężczyźni (67,9%). Nadal największą grupę poszkodowanych stanowiły osoby w wieku 25—34 lata (30,8%), a biorąc pod

uwagę staż pracy na zajmowanym stanowisku — osoby ze stażem nie przekraczającym 3 lat (58,1%), w tym ze stażem 1 rok i mniej (41,3%).

W 2008 r. najbardziej niebezpieczną okazała się praca wykonywana przez osoby poszkodowane w takich grupach zawodów jak: robotnicy obróbki metali i mechanicy maszyn i urządzeń — 11,7% ogólnej liczby poszkodowanych (w której na tak duży odsetek poszkodowanych miały wpływ osoby wykonujące zawód kowala, ślusarza lub pokrewny — 3,6%, a także mechanicy maszyn i urządzeń — 3,1% oraz formierze odlewniczy, spawacze, blacharze, monterzy konstrukcji metalowych i pokrewni — 2,9%); kierowcy i operatorzy pojazdów — 8,6% (a spośród nich głównie kierowcy samochodów ciężarowych — 4,1%); górnicy i robotnicy budowlani — 7,8% ogółu poszkodowanych (z grupy tej robotnicy budowlani robót stanu surowego i pokrewni stanowili 5,0% ogółu, a robotnicy budowlani robót wykończeniowych i pokrewni — 2,2%); operatorzy i monterzy maszyn — 7,3% oraz pracownicy obsługi biurowej — 7,0% ogólnej liczby poszkodowanych.

Najczęstszymi wydarzeniami powodującymi powstanie urazów u osoby poszkodowanej w 2008 r. były: zderzenie z/uderzenie w nieruchomy obiekt — 24,9% ogólnej liczby wydarzeń (podobnie przed rokiem), uderzenie przez obiekt w ruchu — 21,5% (w 2007 r. — 22,7%), kontakt z przedmiotem ostrym, szorstkim, chropowatym — 15,1% (przed rokiem — 14,6%) oraz obciążenie psychiczne lub fizyczne — 14,5% przed rokiem — 13,9%.

Najliczniejszą grupą wydarzeń powodujących wypadki przy pracy, będących odchyleniem od stanu normalnego w omawianym okresie było poślizgnięcie, potknięcie się, upadek osoby — 26,2% ogółu wydarzeń (w 2007 r. — 25,8%).

Głównymi przyczynami wypadków przy pracy w województwie w 2008 r. były: nieprawidłowe zachowanie się pracownika (56,1% ogółu przyczyn; w 2007 r. — 55,3%), niewłaściwa organizacja pracy i stanowiska pracy (10,4%; przed rokiem — 10,6%), niewłaściwy stan czynnika materialnego (9,1%; w 2007 r. — 9,5%), niewłaściwe posługiwanie się czynnikiem materialnym lub jego brak (6,6%; przed rokiem — 6,3%), a także niewłaściwe, samowolne zachowanie się pracownika (6,4%; przed rokiem — 6,5%).

W 2008 r. w wyniku wypadków przy pracy liczba dni niezdolności do pracy w województwie wyniosła 532,7 tys. (o 12,3% więcej niż w 2007 r.); a na 1 poszkodowanego (bez wypadków śmiertelnych) przypadało średnio 41,5 dni niezdolności do pracy (przed rokiem — 41,6 dni).

W województwie mazowieckim w 2008 r. z tytułu wypadków przy pracy i chorób zawodowych wypłacono 2460 odszkodowań na łączną kwotę 10852,0 tys. zł, w tym z tytułu wypadków przy pracy — 2414 odszkodowań na kwotę 10674,5 tys. zł (przed rokiem odpowiednio: 2646 odszkodowań na łączną kwotę 6612,2 tys. zł, w tym z tytułu wypadków przy pracy — 2534 odszkodowania na kwotę 5964,8 tys. zł). Średni koszt jednego odszkodowania z tytułu wypadków przy pracy i chorób zawodowych wyniósł 4411 zł (w 2007 r. — 2499 zł), w tym z tytułu wypadków przy pracy — 4422 zł (w 2007 r. — 2354 zł).

W 2008 r. w wypadkach przy pracy w gospodarstwach indywidualnych w rolnictwie poszkodowanych zostało 2128 osób, w tym w wypadkach śmiertelnych — 13 osób (przed rokiem odpowiednio 2257 osób i 19 osób). Głównymi wydarzeniami powodującymi wypadki przy pracy w gospodarstwach indywidualnych w rolnictwie były: upadek, podczas którego wypadkom uległo 48,0% wszystkich poszkodowanych, następnie pochwycenie, uderzenie przez części ruchome maszyn i urządzeń, w wyniku czego uległo wypadkom 14,6% oraz uderzenie, przygniecenie, pogryzienie przez zwierzęta — 12,4% (w 2007 r. odpowiednio 47,0%, 12,2% i 14,3%).

Wynagrodzenia

W 2008 r. przeciętne miesięczne wynagrodzenie brutto w województwie mazowieckim wyniosło 4036,26 zł i było o 365,42 zł (tj. o 10,0%) wyższe od notowanego w 2007 r. W porównaniu z przeciętnym wynagrodzeniem w kraju (3158,48 zł) — było większe o 27,8%.

Najwyższym poziomem przeciętnego miesięcznego wynagrodzenia w województwie, podobnie jak w latach poprzednich, charakteryzowało się m.st. Warszawa. W 2008 r. przeciętna płaca brutto w stolicy (4504,85 zł)

przewyższała o 11,6% średnią wojewódzką i o 42,6% średnią krajową. Wynagrodzenia nieznacznie niższe od przeciętnego w województwie odnotowano w m. Płocku (3816,45 zł; niższe o 5,4%) oraz w powiecie pruszkowskim (3774,56 zł; niższe o 6,5%). Do stosunkowo wysokich należały również wynagrodzenia w powiatach: warszawskim zachodnim (3518,31 zł), grodziskim (3420,75 zł), kozienickim (3365,76 zł), nowodworskim (3294,60 zł) oraz piaseczyńskim (3263,55 zł). Najniższe przeciętne wynagrodzenie, stanowiące niewiele ponad połowę średniego wynagrodzenia w województwie, wystąpiło w powiatach: żuromińskim (2263,09 zł, tj. 56,1%), szydlowieckim (2263,65 zł, tj. 56,1%) oraz makowskim (2312,54 zł, tj. 57,3%) i mławskim (2313,26 zł, tj. 57,3%). W porównaniu z rokiem poprzednim wzrost wynagrodzeń zanotowano we wszystkich powiatach, w tym największy w powiecie gostyńskim (o 19,7%), radomskim (o 16,7%) oraz garwolińskim, płońskim i przasnyskim (po 13,9%), a najmniejszy — w nowodworskim (o 1,1%), sochaczewskim (o 3,6%), białobrzeskim (o 5,6%) oraz sokołowskim (o 6,8%).

W 2008 r. najwyższe przeciętne miesięczne wynagrodzenie brutto odnotowano w sektorze usług rynkowych (4303,58 zł), który pod względem wynagrodzenia dominował w powiatach grodziskim, pruszkowskim oraz warszawskim zachodnim. W powiecie kozienickim, nowodworskim, piaseczyńskim, sochaczewskim i m. Płocku najwyższą przeciętną płacę zanotowano w sektorze przemysłowym. Sektor usług nierynkowych dominował w powiatach: lipskim, makowskim, mławskim, siedleckim, sierpeckim, szydlowieckim i żuromińskim. W pozostałych (27) powiatach najwyższe przeciętne wynagrodzenie występowało w sektorze rolniczym.

Znaczące zróżnicowanie płac zaobserwowano w sektorze rolniczym. Przeciętne wynagrodzenie dla tego sektora w województwie ukształtowało się na poziomie 3919,33 zł, natomiast rozpiętość pomiędzy płacą najniższą (1125,00 zł — w powiecie szydlowieckim) a najwyższą (5037,22 zł — w powiecie żyrardowskim) wyniosła 3912,22 zł.

Poziom przeciętnych miesięcznych wynagrodzeń według sekcji wykazywał także duże zróżnicowanie. W 2008 r. wynagrodzenie wyższe od przeciętnego w województwie odnotowano w pośrednictwie finansowym (o 65,3%), administracji publicznej i obronie narodowej; obowiązkowych ubezpieczeniach społecznych i zdrowotnych (o 16,2%), obsłudze nieruchomości i firm (o 10,8%) oraz działalności usługowej komunalnej, społecznej i indywidualnej, pozostałej (o 0,4%). W pozostałych sekcjach przeciętna płaca brutto była niższa niż średnia w województwie, a najniższa (o 34,5%) w hotelach i restauracjach. Różnica pomiędzy najniższym wynagrodzeniem (2643,68 zł — w hotelach i restauracjach) i najwyższym (6670,43 zł — w pośrednictwie finansowym) wyniosła 4026,75 zł.

W stosunku do 2007 r. wzrost wynagrodzeń wystąpił we wszystkich sekcjach, w tym największy w rolnictwie, łowiectwie i leśnictwie; rybactwie (o 29,6%) i ochronie zdrowia i pomocy społecznej (o 17,6%).

W 2008 r. przeciętne miesięczne wynagrodzenie brutto w sektorze prywatnym (4123,47 zł) przewyższało przeciętne wynagrodzenie w sektorze publicznym (3887,41 zł). W większości powiatów przeciętna płaca brutto w tym sektorze była niższa niż w sektorze publicznym. W porównaniu z 2007 r. przeciętne wynagrodzenie w sektorze publicznym zwiększyło się o 12,3%, a w prywatnym — o 8,3%.

Przeciętne wynagrodzenie brutto na stanowiskach nierobotniczych w 2008 r. wyniosło 5132,03 zł i było, podobnie jak przed rokiem, ponad dwukrotnie wyższe od przeciętnego wynagrodzenia na stanowiskach robotniczych (2488,22 zł). Największą dysproporcję (wśród sekcji) pomiędzy tymi wynagrodzeniami odnotowano w obsłudze nieruchomości i firm, gdzie średnia płaca na stanowiskach nierobotniczych była prawie trzykrotnie wyższa niż na stanowiskach robotniczych.

Przeciętne miesięczne wynagrodzenie brutto (bez wypłat nagród rocznych) w 2008 r. ukształtowało się na poziomie o 10,1% wyższym niż w 2007 r. i wyniosło 3998,55 zł.

Results of surveys – synthesis (Resume)

In 2008 increase of number of employed persons and decrease of unemployed persons were noted in mazowieckie voivodship. Average monthly gross wages and salaries were higher than in 2007. Number of persons injured in accidents at work in private farms in agriculture was decreased, while number of persons injured in accidents at work outside of agriculture was increased. Share of persons employed in hazardous conditions in total number of persons employed in enterprises covered with survey was slightly higher than in the previous year.

As of the state of 2008, the number of the employed in the national economy in mazowieckie voivodship amounted to 1448,4 thous. persons and increased by 70,2 thous. persons i.e. 5,1% as compared to the year 2007. The employed persons in voivodship constituted 16,8% of the total employed in the country.

The share of the employed women in total employment constituted 50,5% (by 0,2 percentage point less than in the previous year).

The 64,2% of the total employed was concentrated in the private sector; the 87,3% was concentrated in the towns.

Similar to the previous year, the biggest group of employed — 50,8% of total employed worked in market services sector.

At the end of December 2008, the number of employed per 1000 population in mazowieckie voivodship amounted to 278,3 (while in the country it was 226,1).

The number of unemployed registered in the labour offices of mazowieckie voivodship at the end of December 2008 amounted to 178,0 thous. persons, which means decrease by 41,9 thous. persons (i.e. less by 19,1%) comparing to 2007.

Unemployment rate amounted to 7,3% (by 1,7 percentage point less comparing to the previous year) and was one of the lowest in the country (average 9,5%) following wielkopolskie (6,4%) and śląskie (6,9%) voivodships.

The number of unemployed women amounted to 93,7 thous. persons, which means the decrease by 23,8 thous. persons (less by 20,3%) compared to the previous year. Women constituted 52,6% of total unemployed (by 0,8 percentage point less than in 2007); in the country it was 56,6% accordingly.

At the end of December 2008 there were 146,7 thous. persons who did not possess the rights to unemployment benefit, which comprised 82,4% of total number of the registered unemployed in the voivodship (in 2007 — 189,0 thous. persons, i.e. 85,9%); in the country — 81,6%.

The number of newly registered unemployed persons in 2008 amounted to 254,0 thous. i.e. by 9,2 thous. (by 3,5%) less compared to 2007. During a year, the number of people removed from unemployment rolls of labour offices amounted to 295,9 thous. persons i.e. by 33,0 thous. (by 10,0%) less compared to previous year. Among the removed people, less persons (37,9%) than the last year (40,7%) were removed from unemployment rolls due to undertaking a job.

In 2008 there were 126,5 thous. job offers reported to the labour offices, i.e. 1,6 thous. (by 1,3%) less than in 2007. At the end of 2008 there were 64 unemployed per 1 job offer (against 50 in 2007); while in the country — 49.

At the end of December 2008 in mazowieckie voivodship 58,7 thous. persons i.e. 6,4% of total employment worked in hazardous conditions i.e. with substances hazardous to health (56,0 thous. i.e. 6,3% in the previous year); in the country — accordingly 601,1 thous. i.e. 11,2%.

The majority i.e. 79,4% of employment in hazardous conditions worked in private sector.

The women constituted 21,7% of the total of persons working in hazardous conditions. As compared to the previous year situation of working women didn't change. Still, every fifth working in hazardous conditions persons is a woman (every sixth in the country).

At the end of 2008 — 26,5 thous. persons i.e. 45,1% of total employment in hazardous conditions (48,4% in 2007) were affected by hazard connected with the work environment. At the same time 24,7 thous. persons i.e. 42,1% (39,9% in 2007) were affected by hazard connected with the work strenuous conditions. Mechanical factors related to particularly dangerous machinery affected 7,5 thous. persons i.e. 12,7% of total employment in hazardous conditions (11,7% in 2007).

In 2008 in mazowieckie voivodship the number of persons injured in the accidents at work (outside private agriculture) amounted to 12905 persons (by 1440 persons more compared to the previous year). The persons injured in the accidents at work constituted 12,4% of total injured in the country (11,6% last year).

Among the total injured persons, there were 84 persons injured in fatal accidents which is by 24 persons more compared to the last year; 115 persons were injured in serious accidents (by 14 persons less) and 12706 persons injured in lighter accidents (by 1430 persons more compared to 2007).

The majority of injured persons worked in private sector — 71,2% (68,8% in 2007). Like in the last year the majority constituted the men (67,9%).

In 2008, in accidents at work in private farms in agriculture there were 2128 injured persons, of which 13 persons was injured in fatal accidents (last year — 2257 and 19 persons accordingly).

In 2008 average monthly gross wage and salary in mazowieckie voivodship reached the level of 4036,26 zł and was higher by 365,42 zł (i.e. by 10,0%) than in the same period of 2007 and by 27,8% higher compared to the average for the country (3158,48 zł).

The highest growth in the wages and salaries was observed in market services sector (4303,58 zł) while the lowest in industrial sector (3684,88 zł). Among the sections the highest wages and salaries were observed in financial intermediation (6670,43 zł), while the lowest in hotels and restaurants (2643,68 zł).

Average gross monthly wage and salary in private sector (4123,47 zł) was higher compared to those in public sector (3887,41 zł)

Average gross wage and salary for manual labour positions in 2008 amounted to 5132,03 zł and was like a year ago twice as those for non-manual labour position (2488,22 zł).

WOJEWÓDZTWO MAZOWIECKIE W 2008 R.

Stan w dniu 31 XII

MAZOWIECKIE VOIVODSHIP IN 2008

As of 31 XII

PODZIAŁ ADMINISTRACYJNY ADMINISTRATIVE DIVISION



WARSZAWA

stolica państwa i województwa
capital city of country and voivodship

RADOM

miasta na prawach powiatu
cities with powiat status

● Zwoleń

siedziby władz powiatów
residences of powiat authorities

— granice województwa
voivodship border
— granice powiatów
powiat borders
— granice gmin
gminas borders

PODZIAŁ WEDŁUG NOMENKLATURY JEDNOSTEK TERYTORIALNYCH DO CELÓW STATYSTYCZNYCH (NTS) DIVISION BY NOMENCLATURE OF TERRITORIAL UNITS FOR STATISTICAL PURPOSES (NTS)

Podregiony (NTS 3): Subregions (NTS 3):

25	ciechanowsko-płocki	(7; 1; 65)
26	ostrołęcko-siedlecki	(10; 2; 91)
27	radomski	(7; 1; 51)
28	m.st. Warszawa	(—; 1; 1)
29	warszawski wschodni	(6; —; 58)
30	warszawski zachodni	(7; —; 48)

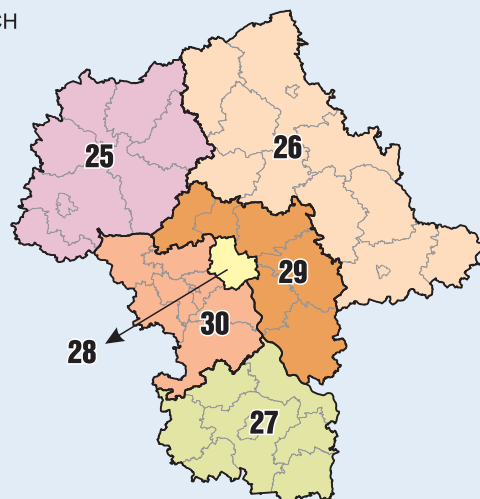

W nawiasach podano odpowiednio liczbę: powiatów, miast na prawach powiatu — LAU 1, gmin — LAU 2.
In brackets is given respectively number of: powiaty, cities with powiat status — LAU 1, gminas — LAU 2.

PRACUJĄCY^a WEDŁUG SEKTORÓW WŁASNOŚCI I SEKCJI
 Stan w dniu 31 XII
EMPLOYED PERSONS^a BY OWNERSHIP SECTORS AND SECTIONS
 As of 31 XII

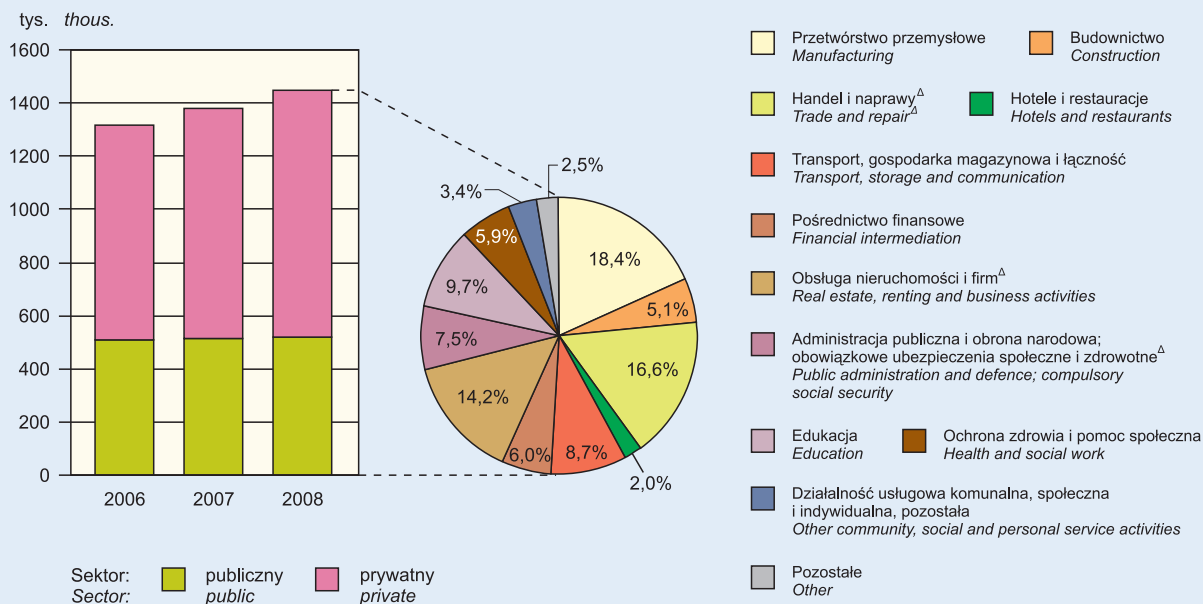

^a Według faktycznego miejsca pracy i rodzaju działalności.
^a By actual workplace and kind of activity.

ODCHYLENIA WZGLĘDNE PRZECIĘTNYCH MIESIĘCZNYCH WYNAGRODZEŃ BRUTTO WEDŁUG WYBRANYCH SEKCJI OD PRZECIĘTNEGO WYNAGRODZENIA W WOJEWÓDZTWIE
RELATIVE DEVIATIONS OF AVERAGE MONTHLY GROSS WAGES AND SALARIES BY SELECTED SECTIONS FROM THE AVERAGE WAGES AND SALARIES IN VOIVODSHIP

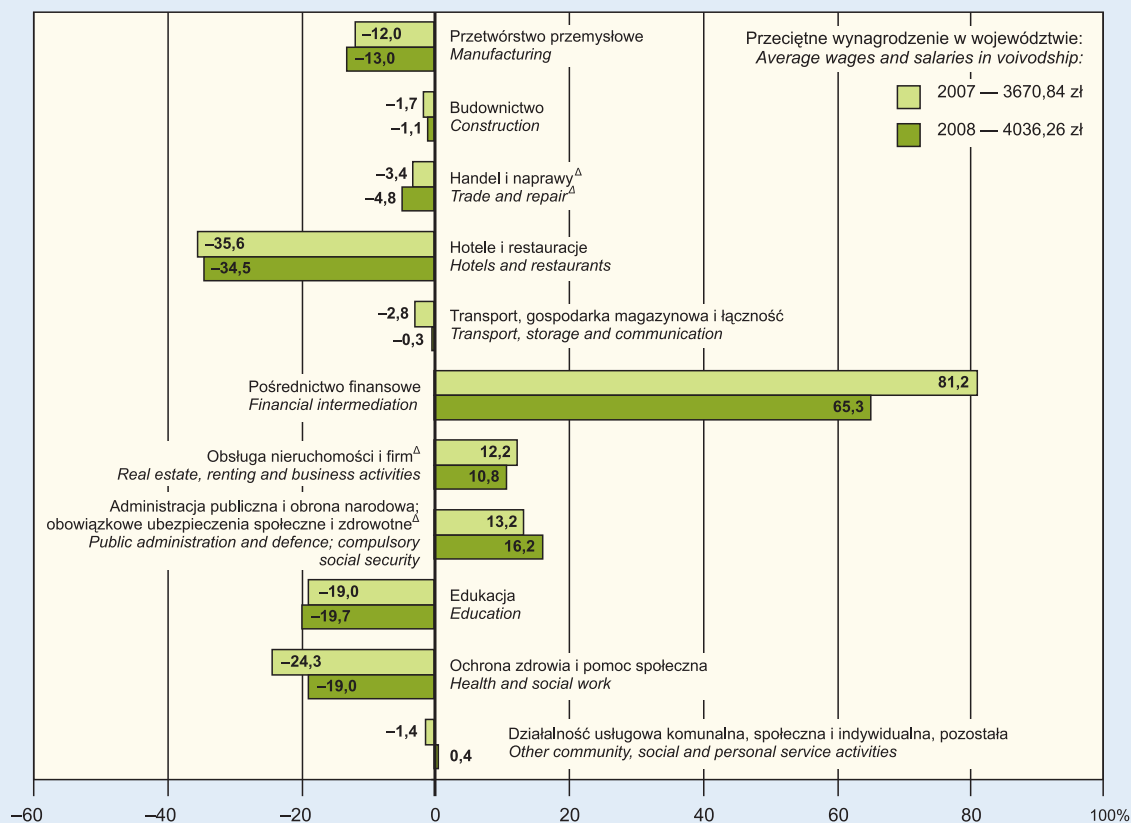

PRACUJĄCY^a W POWIATACH W 2008 R.
 Stan w dniu 31 XII
EMPLOYED PERSONS^a IN POWIATS IN 2008
 As of 31 XII

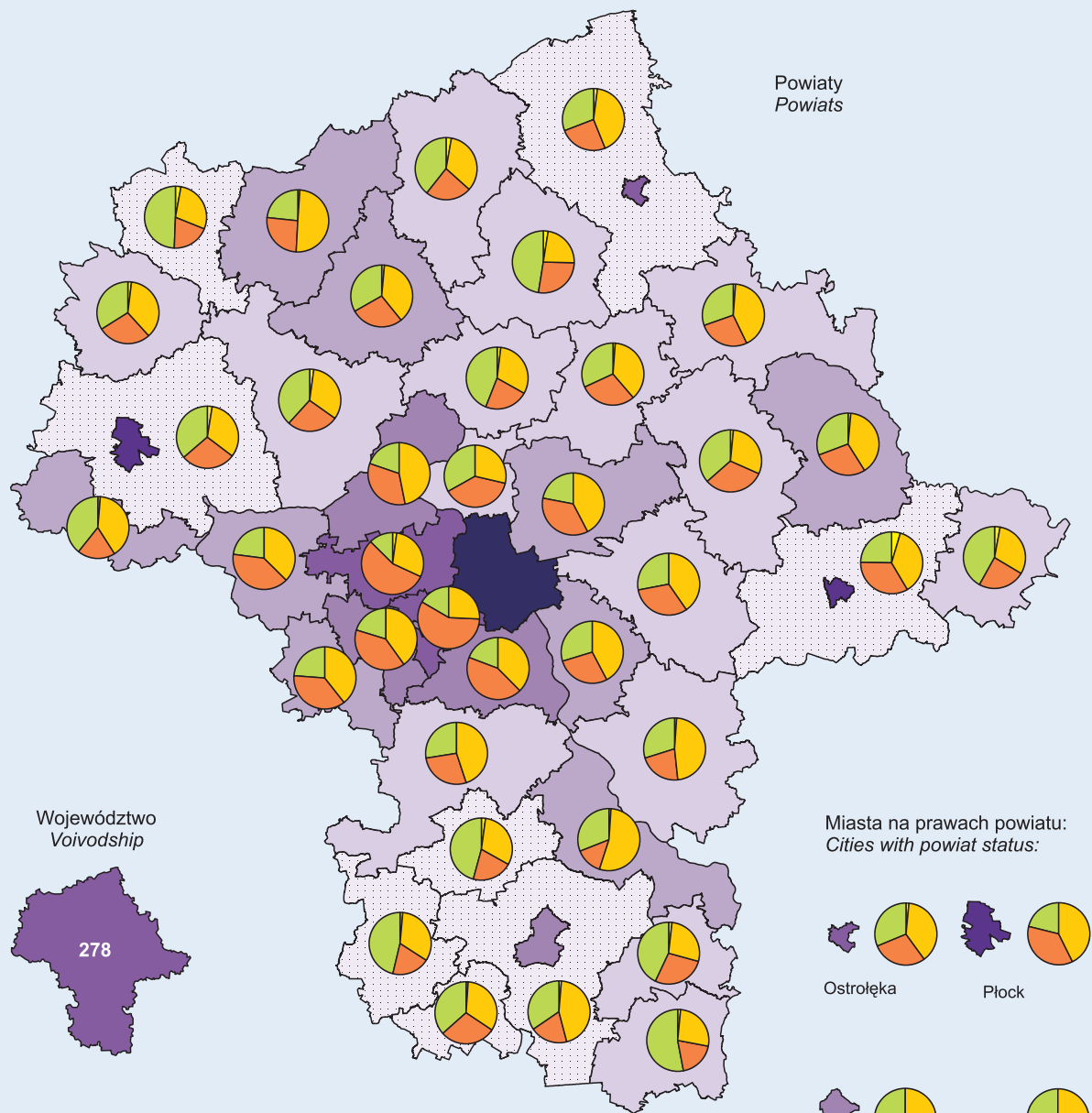

Miasta na prawach powiatu:
Cities with powiat status:

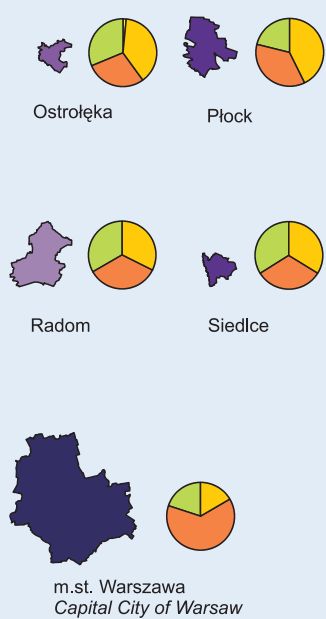

Na 1000 ludności:
Per 1000 population:

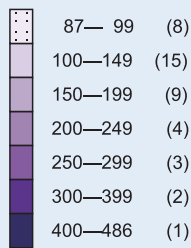

Struktura według sektorów ekonomicznych:
Structure by economic sectors:

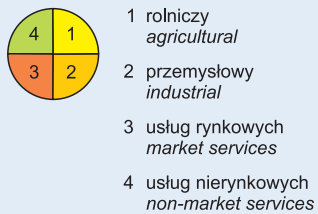

W nawiasach podano liczbę powiatów.
Number of powiats is given in parentheses.

^a Według faktycznego miejsca pracy i rodzaju działalności.
^a By actual workplace and kind of activity.

PRZECIĘTNE MIESIĘCZNE WYNAGRODZENIA BRUTTO WEDŁUG POWIATÓW W 2008 R.
AVERAGE MONTHLY GROSS WAGES AND SALARIES BY POWIATS IN 2008

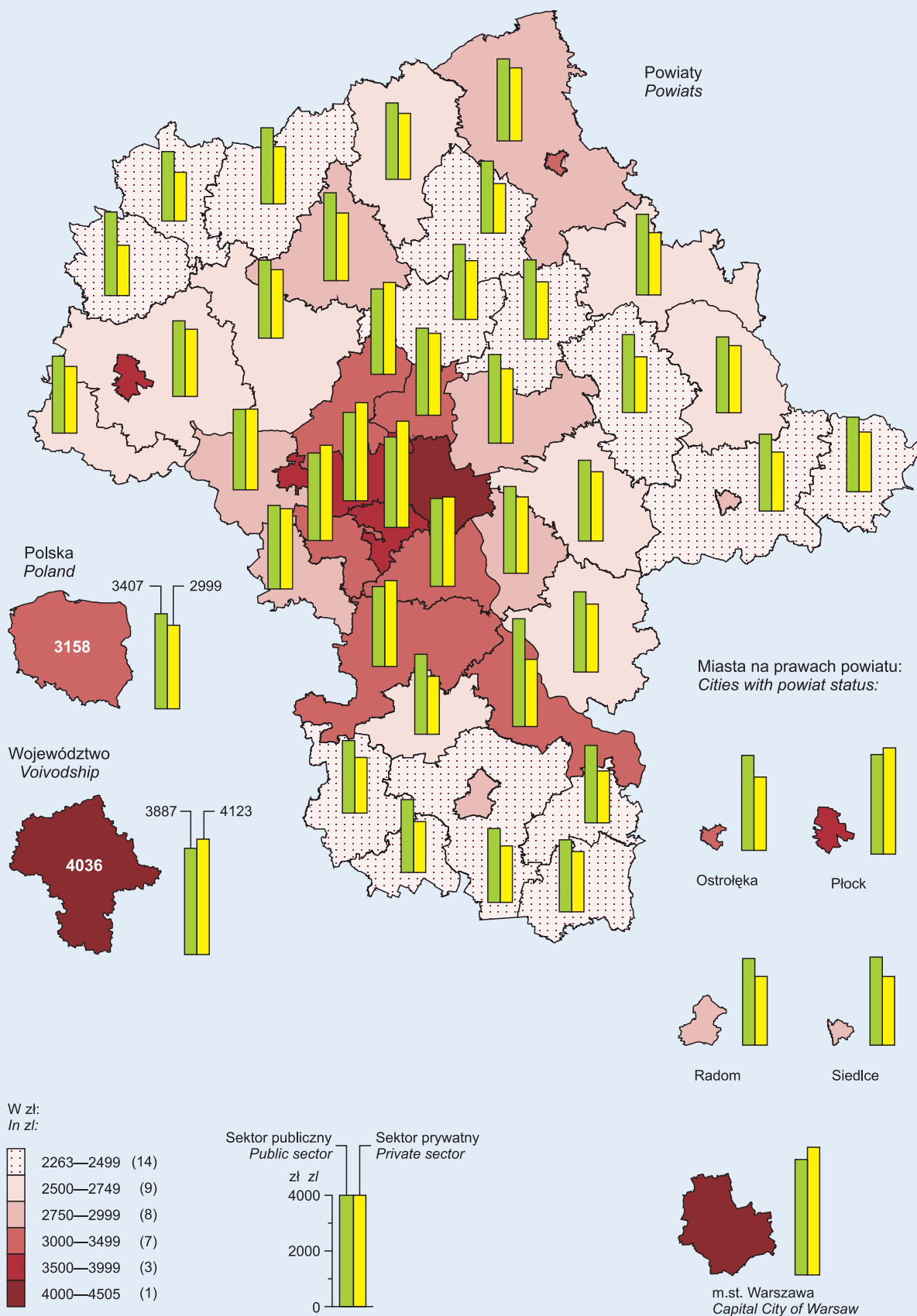

W nawiasach podano liczbę powiatów.
 Number of powiats is given in parentheses.

BEZROBOTNI ZAREJESTROWANI I STOPA BEZROBOCIA
 Stan w końcu miesiąca
REGISTERED UNEMPLOYED PERSONS AND UNEMPLOYMENT RATE
 As of end of month

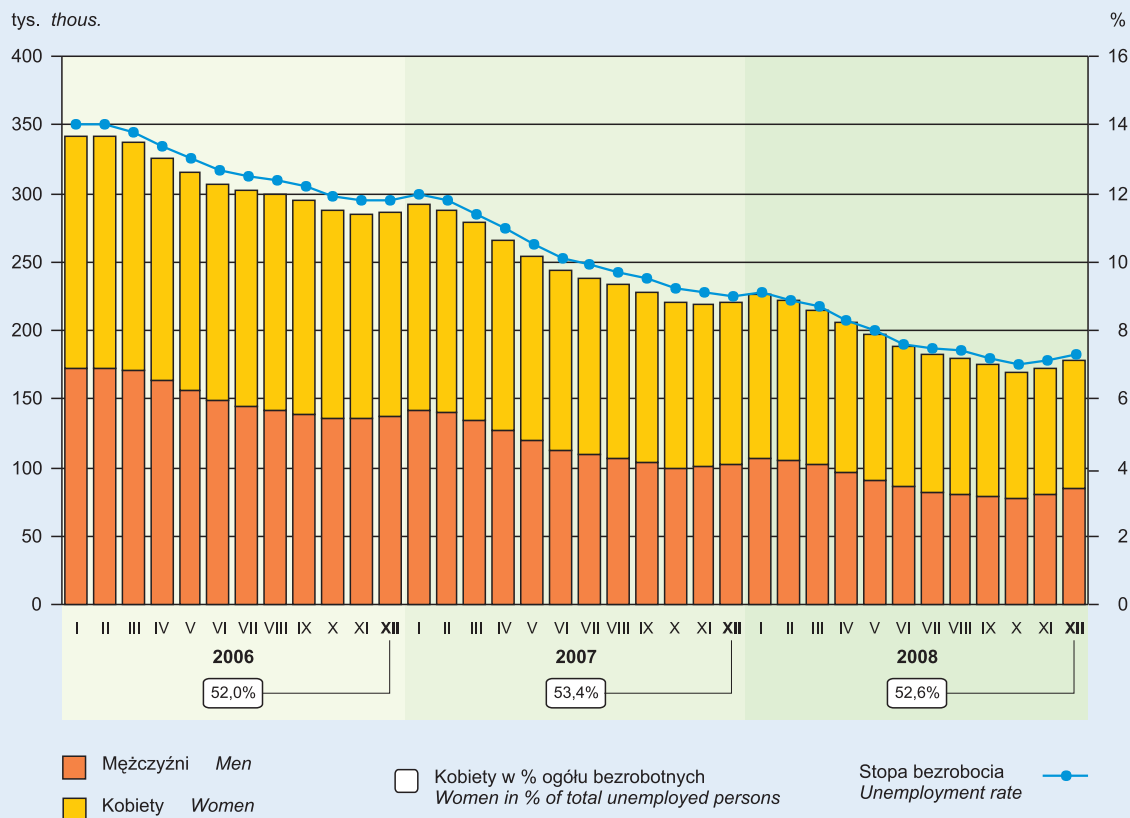

NAPŁYW I ODPIYW BEZROBOTNYCH
 W miesiącu sprawozdawczym
INFLOW TO AND OUTFLOW FROM UNEMPLOYMENT
 In reporting month

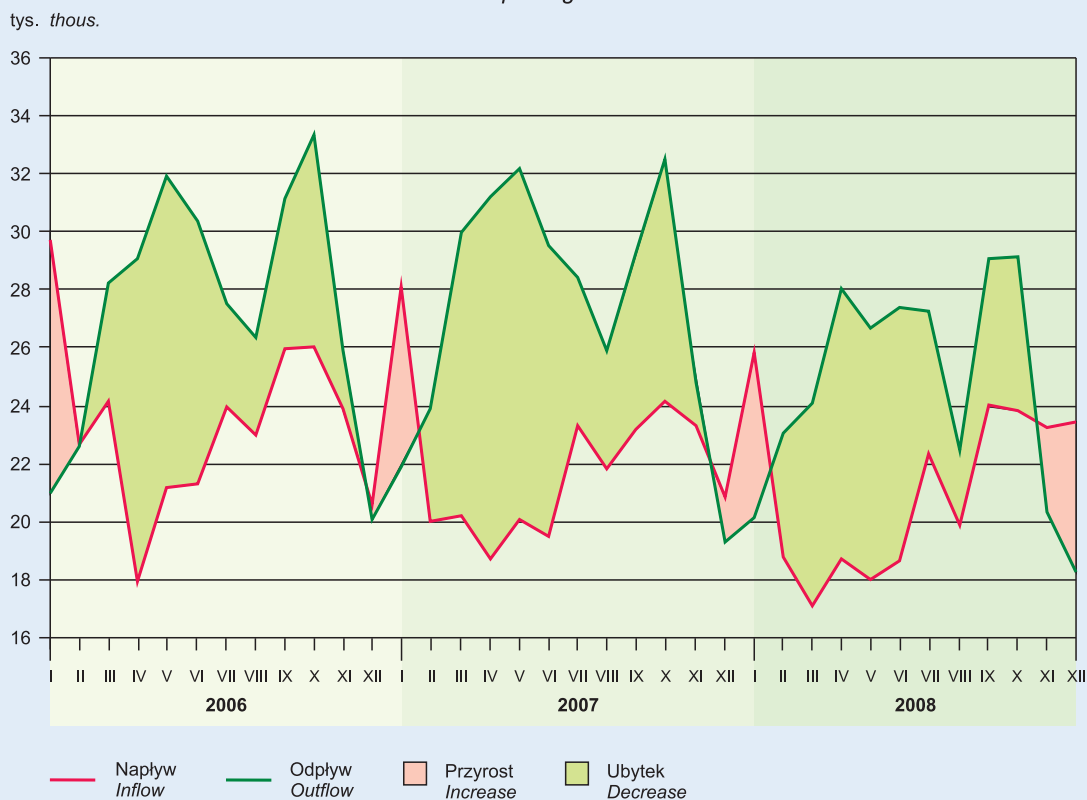

STRUKTURA ZAREJESTROWANYCH BEZROBOTNYCH W 2008 R.

Stan w dniu 31 XII

STRUCTURE OF REGISTERED UNEMPLOYED PERSONS IN 2008

As of 31 XII

WEDŁUG PŁCI I WIEKU BY SEX AND AGE

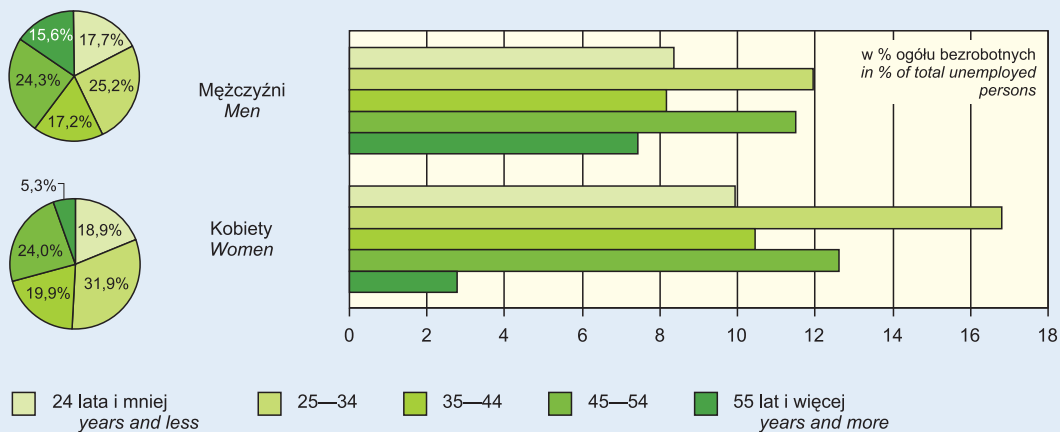

WEDŁUG PŁCI I POZIOMU WYKSZTAŁCENIA BY SEX AND EDUCATIONAL LEVEL

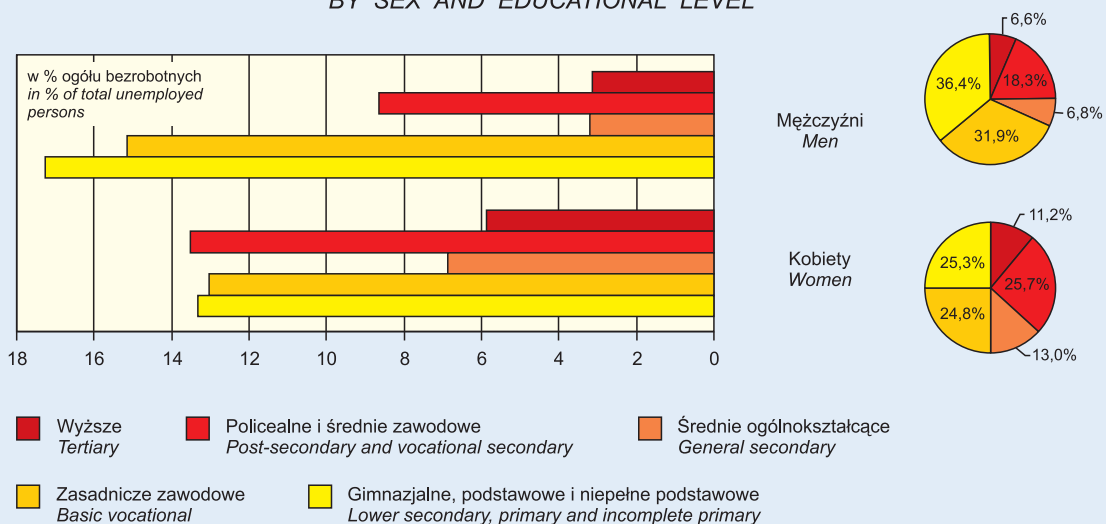

WEDŁUG PŁCI I CZASU POZOSTAWANIA BEZ PRACY BY SEX AND DURATION OF UNEMPLOYMENT

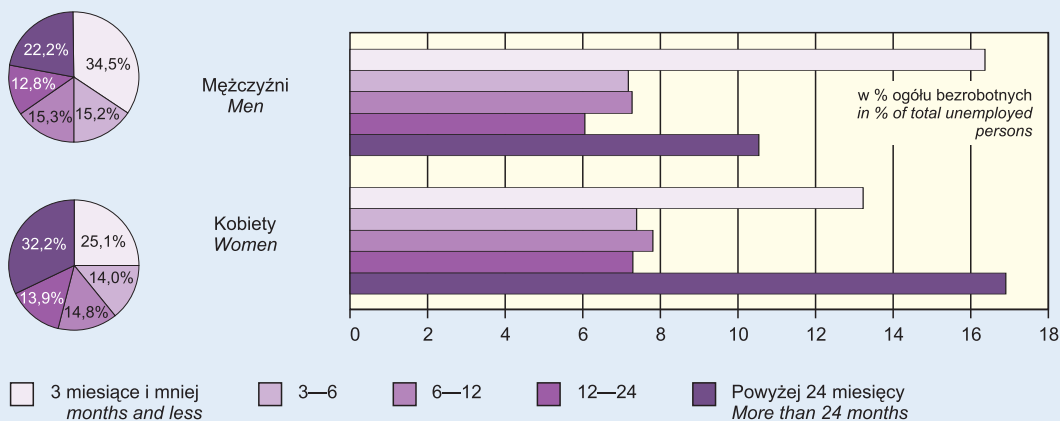

WYBRANE KATEGORIE BEZROBOTNYCH ZAREJESTROWANYCH W % OGÓŁEM W 2008 R.

Stan w dniu 31 XII

SELECTED CATEGORIES OF UNEMPLOYED PERSONS IN % OF TOTAL IN 2008

As of 31 XII

W WIEKU DO 25 LAT
AGED UP TO 25 YEARS

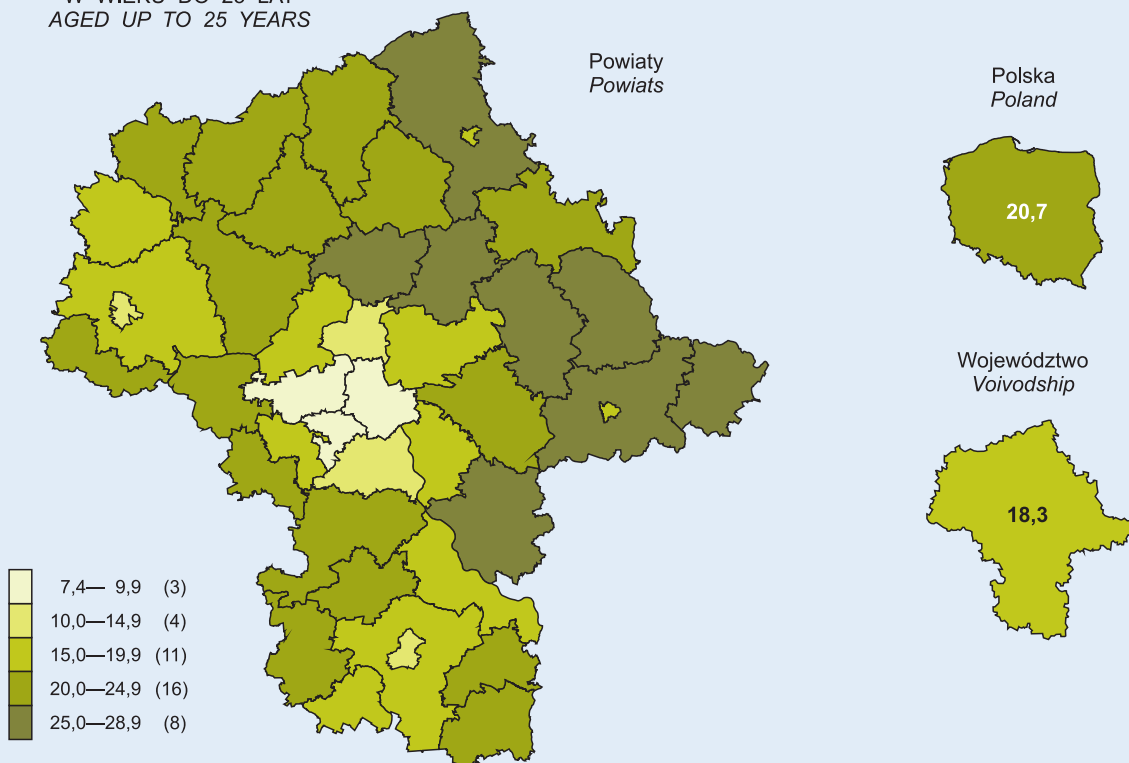

W nawiasach podano liczbę powiatów.
Number of powiats is given in parentheses.

POZOSTAJĄCY BEZ PRACY DŁUŻEJ NIŻ 1 ROK
OUT OF WORK FOR LONGER THAN 1 YEAR

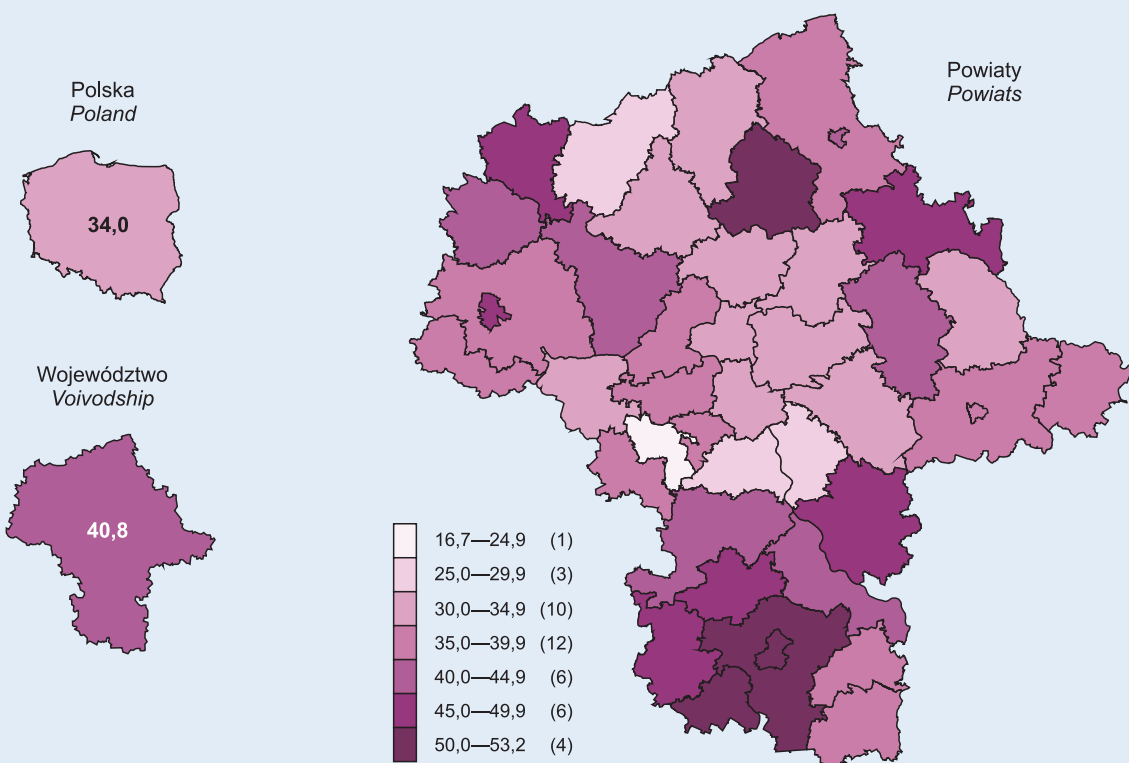

STOPA BEZROBOCIA REJESTROWANEGO WEDŁUG POWIATÓW W 2008 R.

Stan w dniu 31 XII

REGISTERED UNEMPLOYMENT RATE BY POWIATS IN 2008

As of 31 XII

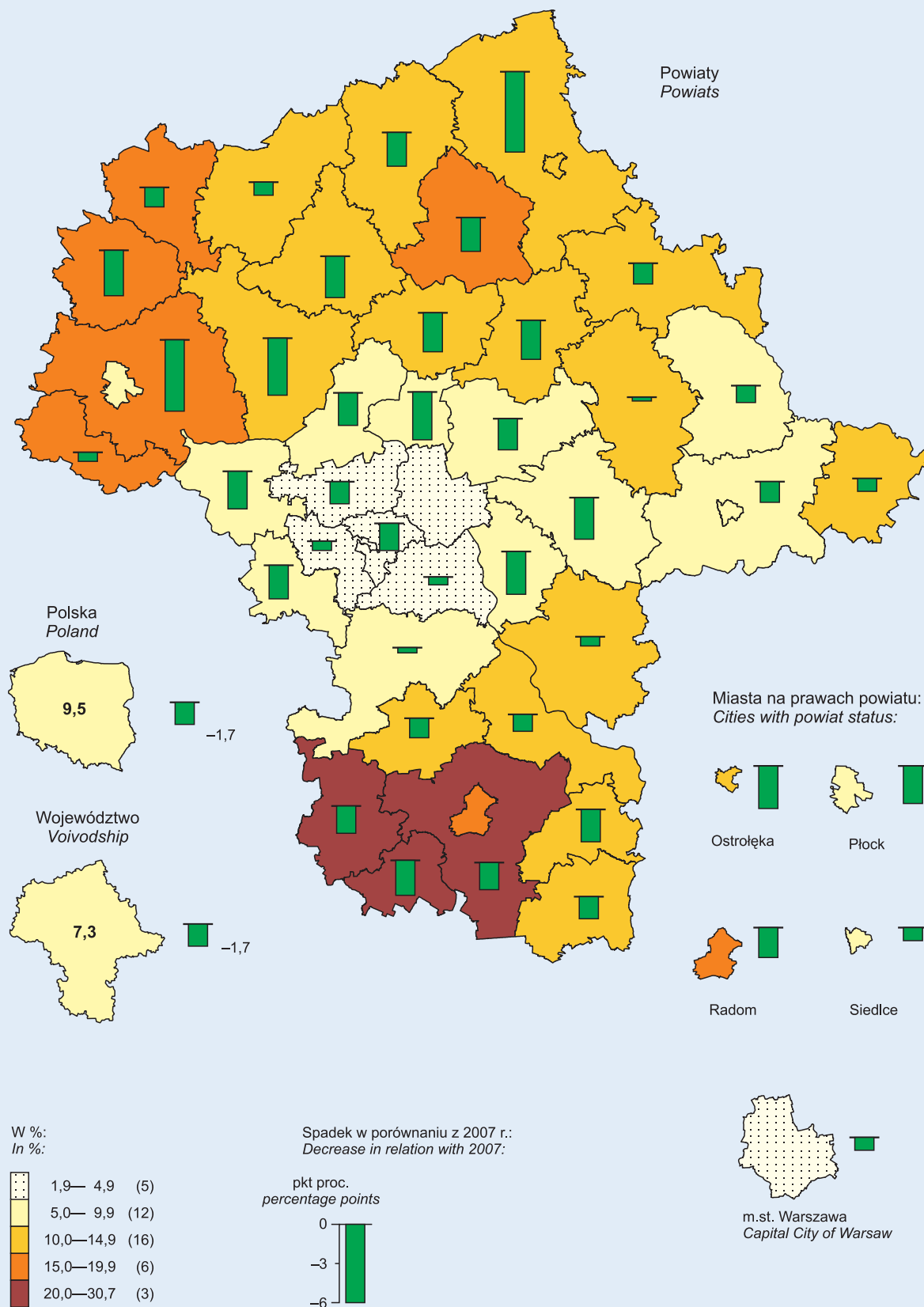

W nawiasach podano liczbę powiatów.
Number of powiats is given in parentheses.

I. WOJEWÓDZTWO NA TLE KRAJU W 2008 R.
VOIVODSHIP COMPARED TO THE COUNTRY IN 2008

WYSZCZEGÓLNIENIE SPECIFICATION	Polska Poland	Mazowieckie	
		ogółem total	Polska = 100 Poland = 100
PRACUJĄCY EMPLOYMENT			
Pracujący ^a (stan w dniu 31 XII)	8624189	1448416	16,8
<i>Employed persons^a (as of 31 XII)</i>			
w tym kobiety	4173499	732035	17,5
<i>of which women</i>			
na 1000 ludności	226,1	278,3	123,1
<i>per 1000 population</i>			
BEZROBOCIE UNEMPLOYMENT			
Bezrobotni zarejestrowani (stan w dniu 31 XII)	1473752	178028	12,1
<i>Registered unemployed persons (as of 31 XII)</i>			
z liczby bezrobotnych w %:			
<i>of number of unemployed persons in %:</i>			
kobiety	56,6	52,6	x
<i>women</i>			
nieposiadający prawa do zasiłku	81,6	82,4	x
<i>not possessing benefit rights</i>			
pozostający bez pracy dłużej niż 1 rok	34,0	40,8	x
<i>out of work for longer than 1 year</i>			
w wieku do 25 lat	20,7	18,3	x
<i>aged up to 25 years</i>			
Bezrobotni zarejestrowani (stan w dniu 31 XII) na 1 ofertę pracy	49	64	130,6
<i>Registered unemployed persons (as of 31 XII) per a job offer</i>			
Stopa bezrobocia rejestrowanego (stan w dniu 31 XII) w % ...	9,5	7,3	x
<i>Registered unemployment rate (as of 31 XII) in %</i>			
WARUNKI PRACY WORK CONDITIONS			
Zatrudnieni ^b w warunkach zagrożenia (stan w dniu 31 XII)	601105	58719	9,8
<i>Persons working^b in hazardous conditions (as of 31 XII)</i>			
w tym kobiety	105629	12719	12,0
<i>of which women</i>			
na 1000 zatrudnionych badanej zbiorowości	112,2	63,9	57,0
<i>per 1000 paid employees of total surveyed</i>			
Poszkodowani w wypadkach przy pracy ^c	104402	12905	12,4
<i>Persons injured in accidents at work^c</i>			
w tym kobiety	29717	4139	13,9
<i>of which women</i>			
śmiertelnych	520	84	16,2
<i>fatal</i>			
ciężkich	900	115	12,8
<i>serious</i>			
lżejszych	102982	12706	12,3
<i>lighter</i>			
WYNAGRODZENIA WAGES AND SALARIES			
Przeciętne miesięczne wynagrodzenie brutto w zł	3158,48	4036,26	127,8
<i>Average monthly gross wages and salaries in zł</i>			

^a Według faktycznego miejsca pracy i rodzaju działalności. ^b Liczeni tylko jeden raz w grupie czynnika przeważającego, tzn. mającego największe szkodliwe znaczenie na danym stanowisku pracy. ^c Bez wypadków w gospodarstwach indywidualnych w rolnictwie.

^a By actual workplace and kind of activity. ^b Listed only once by predominant factor; i.e., the factor having the most hazardous affect at a given work post. ^c Excluding accidents in private farms in agriculture.

II. WYBRANE DANE O WOJEWÓDZTWIE
SELECTED DATA ON VOIVODSHIP

WYSZCZEGÓLNIENIE	1999	2000	2001	2002	2003
					PRACU EMPLO
Pracujący ^{bc}	1386834	1312452	1304637	1270635	1220018
mężczyźni	692323	650340	639003	616990	604833
kobiety	694511	662112	665634	653645	615185
miasta	1230885	1169231	1163187	1129378	1083592
wieś	155949	143221	141450	141257	136426
z liczby pracujących w %:					
rolnictwo, łowiectwo i leśnictwo; rybactwo	0,9	0,9	1,1	1,0	0,5
przemysł	25,1	24,2	23,4	22,7	23,2
budownictwo	7,8	7,2	6,5	6,0	5,4
handel i naprawy ^Δ	13,8	13,7	13,9	14,0	14,4
transport, gospodarka magazynowa i łączność	7,6	7,9	7,8	8,2	8,3
edukacja	8,8	9,4	10,0	10,0	11,0
ochrona zdrowia i pomoc społeczna	8,8	8,7	9,0	9,1	7,1
pracujący w sektorze prywatnym	54,9	55,0	57,6	57,6	58,3
Pracujący ^{bc} na 1000 ludności	271,3 ^d	256,6 ^d	254,7 ^d	247,8	237,6
					BEZRO UNEMPL
Bezrobotni zarejestrowani (stan w dniu 31 XII)	249216	289872	346118	368856	363554
z liczby bezrobotnych:					
kobiety	135005	153987	175495	182080	180432
zamieszkali na wsi	117563	132668	150199	156280	155027
niepełnosprawni	2963	3677	4642	5056	5809
zwolnieni z przyczyn dotyczących zakładu pracy	16734	15615	32962	31533	28230
z liczby bezrobotnych z wykształceniem:					
co najmniej średnim	71758	87599	110538	122392	123582
zasadniczym zawodowym	94306	106389	123948	128069	124478
gimnazjalnym, podstawowym i niepełnym podstawowym	83152 ^e	95884 ^e	111632	118395	115494
z liczby bezrobotnych w %:					
nieposiadający prawa do zasiłku	76,8	80,7	81,3	84,7	86,2
pozostający bez pracy dłużej niż 1 rok	39,9	46,8	50,3	54,8	55,3
w wieku do 25 lat	28,7	28,6	27,5	26,1	24,4

a Stan w dniu 31 XII; w 1999 r. — 30 IX. b W 1999 r. bez zakładów osób fizycznych o liczbie pracujących do 9 osób, od faktycznego miejsca pracy i rodzaju działalności (od 2004 r.). d Do przeliczeń przyjęto skorygowaną liczbę ludności uwzględnia

a As of 31 XII; in 1999 — 30 IX. b In 1999 excluding companies of natural persons employing up to 9 persons, since 2000 and kind of activity (since 2004). d For calculation was used the revised number of population, which considers the results of

2004	2005	2006	2007	2008	SPECIFICATION
JACY^a					
YMENT^a					
1251886	1291605	1315888	1378232	1448416	Employed persons ^{bc}
624663	644752	656866	679178	716381	men
627223	646853	659022	699054	732035	women
1113956	1143772	1163503	1209628	1265118	urban areas
137930	147833	152385	168604	183298	rural areas
of number of employed persons in %:					
0,7	0,7	0,6	0,6	0,6	agriculture, hunting and forestry; fishing
22,4	21,6	21,9	21,4	20,3	industry
5,0	5,0	5,3	5,5	5,1	construction
15,1	15,6	15,3	15,8	16,6	trade and repair ^d
8,3	8,0	8,0	8,1	8,7	transport, storage and communication
10,7	10,7	10,5	10,1	9,7	education
6,9	6,5	6,4	6,2	5,9	health and social work
59,4	60,4	61,3	62,8	64,2	employed persons in private sector
243,3	250,4	254,4	265,6	278,3	Employed persons ^{bc} per 1000 population
BOCIE					
OYMENT					
352946	332525	285612	219924	178028	Registered unemployed persons (as of 31 XII)
of number of unemployed persons:					
174467	166277	148463	117442	93650	women
149492	142412	123835	99596	82511	living in rural areas
6312	6642	6331	5947	6407	disabled persons
23764	19190	14836	10327	7739	terminated for company reasons
of number of unemployed persons with educational level:					
124310	120844	107840	85831	73431	at least secondary
115608	105115	86169	64050	50159	basic vocational
113028	106566	91603	70043	54438	lower secondary, primary and incomplete primary
of number of unemployed persons in %:					
87,2	86,8	87,0	85,9	82,4	not possessing benefit rights
56,0	54,3	53,9	50,2	40,8	out of work for longer than 1 year
22,7	20,9	19,3	17,7	18,3	aged up to 25 years

2000 r. bez podmiotów gospodarczych o liczbie pracujących do 9 osób; patrz uwagi metodyczne, ust. 2 na str. 9. c Według jącą wyniki Narodowego Spisu Powszechnego Ludności i Mieszkań 2002. e Bez wykształcenia gimnazjalnego. excluding economic entities employing up to 9 persons; see methodological notes, item 2 on page 9. c By actual workplace Population and Housing Census 2002. e Excluding lower secondary education.

II. WYBRANE DANE O WOJEWÓDZTWIE (dok.)
SELECTED DATA ON VOIVODSHIP (cont.)

WYSZCZEGÓLNIENIE	1999	2000	2001	2002	2003
					BEZRO UNEMPL
Bezrobotni zarejestrowani korzystający z aktywnych form przeciwdziałania bezrobociu (w ciągu roku):					
rozpoczynający szkolenie lub staż	12778	12379	7131	11773	25005
podejmujący zatrudnienie przy pracach interwencyjnych.	12315	11852	3969	6220	12622
podejmujący zatrudnienie przy robotach publicznych	6786	4547	2351	2807	9435
rozpoczynający przygotowanie zawodowe w miejscu pracy
rozpoczynający prace społecznie użyteczne.....
Liczba zgłoszonych ofert pracy (w ciągu roku).....	77247	67860	53132	59344	75219
Bezrobotni zarejestrowani (stan w dniu 31 XII) na 1 ofertę pracy	249	287	447	588	435
Stopa bezrobocia rejestrowanego (stan w dniu 31 XII) w %	9,5	10,8	13,0	$\frac{15,2}{13,8}$ ^a	15,4
					WARUNKI WORK CO
Zatrudnieni ^b w warunkach zagrożenia (stan w dniu 31 XII)....	67813	64933	66864	62957	57980
w tym kobiety	19937	18173	19047	18160	15159
związanego: ze środowiskiem pracy	33721	32406	32317	28443	25776
z uciążliwością pracy.....	29968	28210	29896	29524	27006
z czynnikami mechanicznymi	4124	4317	4651	4990	5198
na 1000 zatrudnionych badanej zbiorowości.....	82,8	84,0	86,2	86,0	76,1
Poszkodowani w wypadkach przy pracy ^c	8915	10728	9158	8731	9764
w tym kobiety	2539	3087	2798	2779	3147
śmiertelnych.....	71	84	91	81	72
ciężkich	141	117	112	87	92
lżejszych	8703	10527	8955	8563	9600
Liczba dni niezdolności do pracy	404373	458806	390795	375039	442883
na 1 poszkodowanego ^d	45,7	43,1	43,1	43,4	45,7
Liczba odszkodowań z tytułu wypadków przy pracy i chorób zawodowych	3499	2997	2866	2202	2431
w tym z tytułu wypadków przy pracy	3284	2842	2679	2095	2334
					WYNAGR WAGES AND
Przeciętne miesięczne wynagrodzenie brutto ^{e,f} w zł.....	2305,17	2640,21	2849,75	2893,83	3005,37
w tym:					
przemysł	2119,17	2414,03	2615,63	2712,98	2785,62
budownictwo	2109,36	2391,24	2496,60	2593,54	2643,15

^a Do wyliczenia przyjęto liczbę pracujących uwzględniającą pracujących w gospodarstwach indywidualnych w rolnictwie w 2002 oraz Powszechnego Spisu Rolnego 2002, w mianowniku (i do 2001) — Powszechnego Spisu Rolnego 1996. ^b Liczeni ^c Bez wypadków w gospodarstwach indywidualnych w rolnictwie. ^d Bez osób poszkodowanych w wypadkach śmiertelnych oraz od 2000 r. bez podmiotów gospodarczych o liczbie pracujących do 9 osób; patrz uwagi metodyczne, ust. 2 na str. 9. ^f Dane dla komunikacyjnych sieci publicznej.

^a For calculation was used the number of employed persons, including employed persons working on private farms in agricultural census 2002, in the denominator (and until 2001) — of the Agricultural Census 1996. ^b Listed only once by predominant factor, ^c Excluding persons injured in fatal accidents and without the number of days inability to work of this persons. ^e In 1999 excluded sons; see methodological notes, item 2 on page 9. ^f Data for 1999—2001 do not include the enterprise Polskie Koleje Państwowe

2004	2005	2006	2007	2008	SPECIFICATION
BOCIE (dok.) OYMENT (cont.)					
					<i>Registered unemployed persons benefiting from labour market programme (during the year):</i>
24906	31599	32521	36298	33230	<i>persons starting training or practice</i>
8918	7086	8768	7145	5369	<i>persons undertaking employment in intervention works</i>
7916	6957	2652	3481	5313	<i>persons undertaking employment in public works</i>
.	5552	5540	6328	7980	<i>persons starting a job occupational training</i>
.	—	5814	5036	4341	<i>persons starting a social useful works</i>
78143	84403	108909	128187	126548	<i>Number of submitted job offers (during the year)</i>
289	162	107	50	64	<i>Registered unemployed persons (as of 31 XII) per a job offer</i>
14,7	13,8	11,8	9,0	7,3	<i>Registered unemployment rate (as of 31 XII) in %</i>
PRACY NDITIONS					
48288	49942	49855	55953	58719	<i>Persons working^b in hazardous conditions (as of 31 XII)</i>
10921	11213	9480	11929	12719	<i>of which women</i>
24457	23694	24076	27087	26504	<i>connected: with work environment</i>
19543	20801	18485	22331	24744	<i>with strenuous conditions</i>
4288	5447	7294	6535	7471	<i>with mechanical factors</i>
65,3	62,0	56,8	62,6	63,9	<i>per 1000 paid employees of total surveyed</i>
9771	10097	11453	11465	12905	<i>Persons injured in accidents at work^c</i>
3116	3184	3593	3642	4139	<i>of which women</i>
94	93	68	60	84	<i>fatal</i>
127	126	127	129	115	<i>serious</i>
9550	9878	11258	11276	12706	<i>lighter</i>
413495	421669	498692	474256	532650	<i>Number of days inability to work</i>
42,7	42,1	43,8	41,6	41,5	<i>per 1 person injured^d</i>
2273	2460	2780	2646	2460	<i>Number of occupational accidents and occupational diseases compensations</i>
2178	2379	2680	2534	2414	<i>of which occupational accidents compensations</i>
ODZENIA SALARIES					
3095,96	3227,04	3381,13	3670,84	4036,26	<i>Average monthly gross wages and salaries^{ef} in zł</i>
					<i>of which:</i>
2857,93	2950,29	3068,71	3305,72	3615,25	<i>industry</i>
2728,38	2834,03	3161,39	3608,38	3990,59	<i>construction</i>

szacowanych przy uwzględnieniu wyników: w liczniku (i od 2003 r.) — Narodowego Spisu Powszechnego Ludności i Mieszkań tylko jeden raz w grupie czynnika przeważającego, tzn. mającego największe szkodliwe znaczenie na danym stanowisku pracy. bez liczby dni niezdolności do pracy dla tych osób. e W 1999 r. bez zakładów osób fizycznych o liczbie pracujących do 9 osób, lat 1999—2001 nie obejmują przedsiębiorstwa Polskie Koleje Państwowe (PKP) S.A., poczty publicznej oraz operatorów teleko-

culture estimated from: in the numerator (and since 2003) — of the Population and Housing Census 2002 as well as Agricultural i.e. the factor having the most hazardous effect at a given work post. c Excluding accidents in private farms in agriculture. ing companies of natural persons employing up to 9 persons, since 2000 excluding economic entities employing up to 9 per- (PKP) S.A., public post and operators of public telecommunications.

III. WYBRANE DANE O PODREGIONACH WOJEWÓDZTWA (NTS 3) W 2008 R.
SELECTED DATA ON VOIVODSHIP SUBREGIONS (NTS 3) IN 2008

WYSZCZEGÓLNIENIE SPECIFICATION	Ciechanow- sko-płocki	Ostrołęcko- -siedlecki	Radomski	M.st. Warszawa	Warszawski wschodni	Warszawski zachodni
PRACUJĄCY EMPLOYMENT						
Pracujący ^a (stan w dniu 31 XII)..... <i>Employed persons^a (as of 31 XII)</i>	120760	115533	95140	829478	121487	166018
mężczyźni <i>men</i>	61550	55933	47329	405269	59054	87246
kobiety..... <i>women</i>	59210	59600	47811	424209	62433	78772
na 1000 ludności..... <i>per 1000 population</i>	193,5	154,4	152,9	485,1	160,5	223,4
z liczby pracujących w %: <i>of number of employed persons in %:</i>						
sektor rolniczy <i>agricultural sector</i>	1,1	1,6	0,7	0,2	0,7	1,0
sektor przemysłowy <i>industrial sector</i>	40,1	35,7	36,0	16,5	41,5	34,2
usługi rynkowe <i>market services</i>	30,1	28,8	27,8	63,4	31,6	45,9
usługi nierynkowe <i>non-market services</i>	28,7	33,9	35,5	19,9	26,2	18,9
pracujący w sektorze prywatnym <i>employed persons in private sector</i>	62,9	56,1	50,2	64,5	66,1	75,5
BEZROBOCIE UNEMPLOYMENT						
Bezrobotni zarejestrowani (stan w dniu 31 XII) <i>Registered unemployed persons (as of 31 XII)</i>	33805	36048	51967	20682	19944	15582
mężczyźni <i>men</i>	14822	16969	24884	9742	10230	7731
kobiety..... <i>women</i>	18983	19079	27083	10940	9714	7851
z liczby bezrobotnych z wykształceniem: <i>of number of unemployed persons with educational level:</i>						
co najmniej średnim..... <i>at least secondary</i>	12749	15052	18855	12329	8004	6442
zasadniczym zawodowym <i>basic vocational</i>	9583	10717	16776	3338	5661	4084
gimnazjalnym, podstawowym i niepeł- nym podstawowym <i>lower secondary, primary and incom- plete primary</i>	11473	10279	16336	5015	6279	5056

^a Według faktycznego miejsca pracy i rodzaju działalności.
^a By actual workplace and kind of activity.

III. WYBRANE DANE O PODREGIONACH WOJEWÓDZTWA (NTS 3) W 2008 R. (dok.)
SELECTED DATA ON VOIVODSHIP SUBREGIONS (NTS 3) IN 2008 (cont.)

WYSZCZEGÓLNIENIE SPECIFICATION	Ciechanow- sko-płocki	Ostrołęcko- -siedlecki	Radomski	M.st. Warszawa	Warszawski wschodni	Warszawski zachodni
BEZROBOCIE (dok.) <i>UNEMPLOYMENT (cont.)</i>						
Bezrobotni zarejestrowani (stan w dniu 31 XII) (dok.) <i>Registered unemployed persons (as of 31 XII) (cont.)</i>						
z liczby bezrobotnych w %: <i>of number of unemployed persons in %:</i>						
nieposiadający prawa do zasiłku <i>not possessing benefit rights</i>	81,1	83,5	81,7	84,3	83,2	81,4
pozostający bez pracy dłużej niż 1 rok .. <i>out of work for longer than 1 year</i>	40,6	39,9	49,1	33,1	34,4	34,1
w wieku do 25 lat <i>aged up to 25 years</i>	18,9	24,1	18,4	7,5	19,3	16,4
Stopa bezrobocia rejestrowanego (stan w dniu 31 XII) w % <i>Registered unemployment rate (as of 31 XII) in %</i>	13,1	11,9	20,0	1,9	8,0	5,2
WARUNKI PRACY <i>WORK CONDITIONS</i>						
Zatrudnieni ^a w warunkach zagrożenia (stan w dniu 31 XII) <i>Persons working^a in hazardous conditions (as of 31 XII)</i>	5239	6523	3357	35141	2479	5980
związanego: <i>connected:</i>						
ze środowiskiem pracy <i>with work environment</i>	2752	4423	2431	11698	1665	3535
z uciążliwością pracy <i>with strenuous conditions</i>	1357	1417	551	19290	427	1702
z czynnikami mechanicznymi <i>with mechanical factors</i>	1130	683	375	4153	387	743
Poszkodowani w wypadkach przy pracy ^b <i>Persons injured in accidents at work^b</i>	1295	1224	743	7351	807	1485
w tym kobiety <i>of which women</i>	331	368	271	2513	241	415
śmiertelnych <i>fatal</i>	8	7	11	35	6	17
ciężkich <i>serious</i>	14	15	14	54	8	10
lżejszych <i>lighter</i>	1273	1202	718	7262	793	1458
Liczba dni niezdolności do pracy <i>Number of days inability to work</i>	55464	55664	35220	287752	35574	62976
na 1 poszkodowanego ^c <i>per 1 person injured^c</i>	43,0	45,7	48,1	39,3	44,4	42,9
WYNAGRODZENIA <i>WAGES AND SALARIES</i>						
Przeciętne miesięczne wynagrodzenie brutto w zł <i>Average monthly gross wages and salaries in zł</i>	3119,05	2655,45	2732,60	4504,85	2892,19	3365,29

^a Liczeni tylko jeden raz w grupie czynnika przeważającego, tzn. mającego największe szkodliwe znaczenie na danym stanowisku pracy. ^b Bez wypadków w gospodarstwach indywidualnych w rolnictwie. ^c Bez osób poszkodowanych w wypadkach śmiertelnych oraz bez liczby dni niezdolności do pracy dla tych osób.

^a Listed only once by predominant factor, i.e., the factor having the most hazardous effect at a given work post. ^b Excluding accidents in private farms in agriculture. ^c Excluding persons injured in fatal accidents and without the number of days inability to work of this persons.

IV. WYBRANE DANE O POWIATACH WOJEWÓDZTWA W 2008 R.
SELECTED DATA ON VOIVODSHIP POWIATS IN 2008

WYSZCZEGÓLNIENIE SPECIFICATION	Pracujący ^{ab} Employed persons ^{ab}					Przeciętne miesięczne wynagrodzenia brutto w zł Average gross wages and salaries in zł
	ogółem total	w tym of which			na 1000 ludności per 1000 population	
		sektor przemysłowy industrial sector	usługi rynkowe market services	usługi nierynkowe non-market services		
		w % ogółem in % of total				
WOJEWÓDZTWO VOIVODSHIP	1448416	25,4	50,8	23,2	278,3	4036,26
Powiaty: Powiats:						
białobrzeski	2939	30,9	21,1	45,8	87,5	2565,06
ciechanowski.....	17835	37,8	27,5	33,3	197,0	2832,91
garwoliński	15995	47,2	21,9	29,8	149,8	2642,98
gostyniński	7993	39,7	19,7	39,3	170,9	2606,63
grodziski.....	16333	39,9	39,4	20,2	202,2	3420,75
grójecki.....	14454	44,5	27,3	27,3	149,3	3044,41
kozienicki	10777	53,8	14,0	31,1	175,7	3365,76
legionowski	13243	28,5	37,8	32,9	130,7	3084,62
lipski	3937	26,5	19,0	53,0	108,5	2456,24
łosicki	3593	30,7	24,4	42,0	111,4	2486,81
makowski	5076	22,8	27,2	47,5	109,8	2312,54
miński.....	21331	40,0	31,3	27,8	148,7	2681,91
mławski	14152	49,7	25,8	23,3	194,5	2313,26
nowodworski	15576	46,6	33,3	19,6	204,2	3294,60
ostrołęcki.....	7513	41,8	25,2	30,9	89,2	2798,44
ostrowski	10643	41,7	26,8	30,4	142,4	2504,57
otwocki	21864	42,0	28,0	29,5	184,2	2944,27
piaseczyński.....	36990	37,3	42,8	19,1	240,1	3263,55
płocki.....	9468	32,7	28,6	36,2	88,4	2583,43
płoński.....	10505	32,7	27,0	38,3	120,5	2684,48
pruszkowski	39431	25,5	57,3	16,4	265,3	3774,56
przasnyski.....	7021	34,0	24,0	39,4	133,3	2632,16
przysuski	4262	32,8	19,6	46,2	98,4	2450,46
pułtuski.....	6559	31,3	22,8	44,1	128,6	2438,23
radomski	13421	44,6	19,5	34,6	91,6	2344,76
siedlecki	7151	37,0	33,6	24,8	88,8	2359,38
sierpecki.....	7104	36,4	27,8	33,9	133,1	2388,30
sochaczewski.....	15864	37,0	39,4	22,7	189,5	2948,57
sokołowski.....	9212	39,5	28,4	30,6	164,0	2551,94
szydłowiecki.....	3905	33,2	29,1	36,6	97,6	2263,65
warszawski zachodni ..	28849	29,6	55,7	12,5	277,3	3518,31
węgrowski	7526	30,1	31,8	36,5	111,8	2449,36
wołomiński	33478	42,1	35,5	21,9	159,2	2862,74
wyszowski	10621	37,4	29,5	31,9	147,3	2452,25
zwoleński	3806	27,5	27,7	43,0	103,1	2403,53
żuromiński.....	3934	28,4	19,4	49,4	99,0	2263,09
żyrardowski.....	14097	39,2	36,4	23,8	187,6	2967,38
Miasta na prawach powiatu: Cities with powiat status:						
Ostrołęka.....	15957	38,4	28,7	31,3	295,6	3074,15
Płock	49769	42,7	36,0	21,2	392,8	3816,45
Radom	52093	32,2	34,3	33,2	232,3	2818,40
Siedlce	24661	33,7	32,3	33,8	319,5	2864,61
m.st. Warszawa	829478	16,5	63,4	19,9	485,1	4504,85
Capital City of Warsaw						

a Stan w dniu 31 XII. b Według faktycznego miejsca pracy i rodzaju działalności.
a As of 31 XII. b By actual workplace and kind of activity.

IV. WYBRANE DANE O POWIATACH WOJEWÓDZTWA W 2008 R. (dok.)
SELECTED DATA ON VOIVODSHIP POWIATS IN 2008 (cont.)

WYSZCZEGÓLNIENIE SPECIFICATION	Bezrobotni zarejestrowani ^a Registered unemployed persons ^a			Stopa bezrobocia rejestrowanego ^a w % Registered unemployment rate ^a in %	Zatrudnieni ^{ab} w warunkach zagrożenia Persons working ^{ab} in hazardous conditions			Poszkodowani w wypadkach przy pracy ^c Persons injured in accidents at work ^c
	ogółem total	z liczby ogółem – w % of total number – in %			ogółem total	w tym związanego of which connected		
		pozostający bez pracy dłużej niż 1 rok out of work for longer than 1 year	w wieku do 25 lat aged up to 25 years			ze środowiskiem pracy with work environment	z uciążliwością pracy with strenuous conditions	
WOJEWÓDZTWO..... VOIVODSHIP	178028	40,8	18,3	7,3	58719	45,1	42,1	12905
Powiaty: Powiats:								
białobrzeski.....	1814	47,6	24,8	12,8	124	46,0	54,0	28
ciechanowski.....	4116	34,6	20,8	11,5	756	47,2	38,1	117
garwoliński.....	4773	45,4	25,7	11,4	262	75,6	22,1	83
gostyniński.....	3251	35,7	21,0	16,7	232	43,1	15,9	56
grodziski.....	1140	16,8	16,9	4,0	211	55,5	8,5	146
grójecki.....	2496	43,6	20,7	5,7	635	89,3	8,3	90
kozienicki.....	3683	42,4	19,2	13,9	863	91,1	2,3	97
legionowski.....	2215	30,1	14,0	7,9	343	42,0	28,9	103
lipski.....	2330	39,4	24,4	12,6	75	94,7	—	13
łosicki.....	1614	39,1	27,3	11,0	46	80,4	—	36
makowski.....	3688	53,1	24,6	18,1	106	85,8	13,2	42
miński.....	2974	30,4	20,7	6,6	469	55,0	25,2	172
mławski.....	3313	29,3	22,1	11,1	783	59,5	27,7	153
nowodworski.....	1966	35,9	17,0	7,2	166	92,2	1,2	96
ostrołęcki.....	3990	35,9	28,8	12,4	1545	82,5	11,6	102
ostrowski.....	4118	46,8	22,5	13,1	413	67,1	8,2	75
otwocki.....	2342	28,4	17,4	5,8	674	73,9	16,3	169
piaseczyński.....	3006	29,6	14,4	4,9	920	35,3	29,1	471
płocki.....	5860	38,8	16,5	16,2	672	56,7	13,4	142
płoński.....	4510	43,3	21,4	13,6	233	66,5	12,9	51
pruszkowski.....	2528	38,3	9,9	4,1	1659	53,0	38,9	286
przasnyski.....	2540	33,7	23,6	12,6	45	6,7	82,2	31
przysuski.....	4686	49,4	21,8	21,9	196	81,1	16,8	26
pułtuski.....	2564	34,9	26,4	13,6	270	64,4	12,6	37
radomski.....	14491	50,9	19,7	26,2	381	73,8	10,5	91
siedlecki.....	2281	35,8	26,9	8,0	748	48,9	39,6	56
sierpecki.....	3183	43,9	19,4	16,2	402	59,2	5,0	76
sochaczewski.....	2241	30,8	21,5	6,9	994	94,1	3,0	147
sokołowski.....	1808	33,2	26,0	7,6	1228	85,7	8,7	220
szydłowiecki.....	4686	52,1	17,3	30,7	134	72,4	15,7	25
warszawski zachodni	1655	36,4	9,3	3,6	761	53,4	37,6	194
węgrowski.....	3798	43,6	25,3	14,9	71	62,0	8,5	109
wołomiński.....	5674	31,0	16,8	8,6	565	73,3	7,1	184
wyszkowski.....	3410	33,6	25,6	12,4	206	42,7	17,5	68
zwoleński.....	2397	39,0	24,8	14,6	32	71,9	—	27
żuromiński.....	3160	45,3	24,3	19,3	93	61,3	19,4	27
żyrardowski.....	2516	35,1	20,7	9,3	800	38,1	50,3	151
Miasta na prawach powiatu: Cities with powiat status:								
Ostrołęka.....	3243	43,4	17,8	13,5	528	64,4	30,1	204
Płock.....	6412	48,8	12,4	9,6	2068	48,3	31,8	673
Radom.....	17880	51,0	14,4	19,5	1552	61,7	23,8	436
Siedlce.....	2994	35,6	16,0	8,6	1317	51,4	39,1	244
m.st. Warszawa..... Capital City of Warsaw	20682	33,1	7,5	1,9	35141	33,3	54,9	7351

a Stan w dniu 31 XII. b Liczeni tylko jeden raz w grupie czynnika przeważającego, tzn. mającego największe szkodliwe znaczenie na danym stanowisku pracy. c Bez wypadków w gospodarstwach indywidualnych w rolnictwie.

a As of 31 XII. b Listed only once by predominant factor, i.e., the factor having the most hazardous effect at a given work post. c Excluding accidents in private farms in agriculture.

Dział I. Pracujący

Chapter I. Employment

TABL. 1. **PRACUJĄCY^a WEDŁUG PŁCI I SEKTORÓW WŁASNOŚCI W 2008 R.**
Stan w dniu 31 XII
EMPLOYED PERSONS^a BY SEX AND OWNERSHIP SECTORS IN 2008
As of 31 XII

SEKCJE SECTIONS	Ogółem Grand total		Sektor publiczny Public sector		Sektor prywatny Private sector	
	ogółem total	w tym kobiety of which women	razem total	w tym kobiety of which women	razem total	w tym kobiety of which women
OGÓŁEM..... TOTAL	1448416	732035	518920	328204	929496	403831
Rolnictwo, łowiectwo i leśnictwo; rybactwo <i>Agriculture, hunting and forestry; fishing</i>	8531	2470	2780	971	5751	1499
Przemysł..... <i>Industry</i>	294231	109240	36413	11006	257818	98234
w tym przetwórstwo przemysłowe <i>of which manufacturing</i>	266934	102565	15344	5896	251590	96669
Budownictwo <i>Construction</i>	73477	9995	3864	1026	69613	8969
Handel i naprawy ^Δ <i>Trade and repair^Δ</i>	240194	118590	3642	1910	236552	116680
Hotele i restauracje..... <i>Hotels and restaurants</i>	28479	17169	2362	1480	26117	15689
Transport, gospodarka magazynowa i łączność..... <i>Transport, storage and communication</i>	125482	43683	52607	19358	72875	24325
Pośrednictwo finansowe..... <i>Financial intermediation</i>	87506	55959	19975	13021	67531	42938
Obsługa nieruchomości i firm ^Δ <i>Real estate, renting and business activities</i>	205179	102588	49528	29040	155651	73548
Administracja publiczna i obrona narodo- wa; obowiązkowe ubezpieczenia spo- łeczne i zdrowotne ^Δ <i>Public administration and defence; com- pulsory social security</i>	108731	69450	108465	69302	266	148
Edukacja..... <i>Education</i>	140940	107417	132346	101632	8594	5785
Ochrona zdrowia i pomoc społeczna <i>Health and social work</i>	86112	71434	77331	63903	8781	7531
Działalność usługowa komunalna, spo- łeczna i indywidualna, pozostała <i>Other community, social and personal ser- vice activities</i>	49554	24040	29607	15555	19947	8485

^a Według faktycznego miejsca pracy i rodzaju działalności.
^a By actual workplace and kind of activity.

TABL. 2. **PRACUJĄCY^a W MIASTACH I NA WSI W 2008 R.**
Stan w dniu 31 XII
EMPLOYED PERSONS^a IN THE URBAN AND RURAL AREAS IN 2008
As of 31 XII

WYSZCZEGÓLNIENIE SPECIFICATION	Ogółem Grand total	W tym kobiety Of which women	Miasta Urban areas		Wieś Rural areas	
			razem total	w tym kobiety of which women	razem total	w tym kobiety of which women
OGÓŁEM TOTAL	1448416	732035	1265118	644536	183298	87499
sektor publiczny <i>public sector</i>	518920	328204	458283	285790	60637	42414
sektor prywatny <i>private sector</i>	929496	403831	806835	358746	122661	45085
Rolnictwo, łowiectwo i leśnictwo; rybactwo.. <i>Agriculture, hunting and forestry; fishing</i>	8531	2470	4199	1376	4332	1094
Przemysł <i>Industry</i>	294231	109240	234209	88840	60022	20400
w tym przetwórstwo przemysłowe..... <i>of which manufacturing</i>	266934	102565	210940	82799	55994	19766
Budownictwo..... <i>Construction</i>	73477	9995	66912	9410	6565	585
Handel i naprawy ^Δ <i>Trade and repair^Δ</i>	240194	118590	205829	104455	34365	14135
Hotele i restauracje..... <i>Hotels and restaurants</i>	28479	17169	26087	15556	2392	1613
Transport, gospodarka magazynowa i łączność <i>Transport, storage and communication</i>	125482	43683	112464	40341	13018	3342
Pośrednictwo finansowe <i>Financial intermediation</i>	87506	55959	84976	53885	2530	2074
Obsługa nieruchomości i firm ^Δ <i>Real estate, renting and business activities</i>	205179	102588	195848	97823	9331	4765
Administracja publiczna i obrona narodowa; obowiązkowe ubezpieczenia społeczne i zdrowotne ^Δ <i>Public administration and defence; compul- sory social security</i>	108731	69450	100981	64554	7750	4896
Edukacja <i>Education</i>	140940	107417	109481	81294	31459	26123
Ochrona zdrowia i pomoc społeczna <i>Health and social work</i>	86112	71434	78175	64686	7937	6748
Działalność usługowa komunalna, społecz- na i indywidualna, pozostała <i>Other community, social and personal ser- vice activities</i>	49554	24040	45957	22316	3597	1724

^a Według faktycznego miejsca pracy i rodzaju działalności.
^a By actual workplace and kind of activity.

TABL. 3. **PRACUJĄCY^a WEDŁUG WYBRANYCH SEKCJI ORAZ POWIATÓW W 2008 R.**
Stan w dniu 31 XII
EMPLOYED PERSONS^a BY SELECTED SECTIONS AS WELL AS POWIATS IN 2008
As of 31 XII

WYSZCZEGÓLNIENIE SPECIFICATION	Ogółem Total	W tym Of which						
		przetwórstwo przemysłowe manufacturing	budownictwo construction	handel i naprawy ^Δ trade and repair ^Δ	transport, gospodarka magazynowa i łączność transport, storage and communication	obsługa nieruchomości i firm ^Δ real estate, renting and business activities	edukacja education	ochrona zdrowia i pomoc społeczna health and social work
OGÓŁEM TOTAL								
WOJEWÓDZTWO VOIVODSHIP	1448416	266934	73477	240194	125482	205179	140940	86112
Powiaty: Powiats:								
białobrzeski.....	2939	726	138	212	148	60	720	248
ciechanowski	17835	5541	727	2002	1109	680	2244	1986
garwoliński.....	15995	6811	480	1986	719	234	2737	1116
gostyniński.....	7993	2347	660	852	290	165	1006	1479
grodzki.....	16333	5832	672	1853	2888	867	1440	906
grójecki	14454	5746	366	1939	774	484	1716	1234
kozienicki	10777	2664	463	582	279	252	1391	1103
legionowski	13243	2512	546	2168	622	1180	2699	556
lipski.....	3937	959	56	284	165	73	878	730
łosicki.....	3593	877	104	292	349	43	849	265
makowski.....	5076	1039	35	683	337	140	1149	674
miński.....	21331	6677	1401	3281	1722	680	3097	1584
mławski.....	14152	6219	507	1706	603	599	1607	879
nowodworski.....	15576	6401	721	2354	601	1515	1568	659
ostrołęcki.....	7513	2703	248	821	697	86	1676	315
ostrowski.....	10643	4005	137	1167	1006	231	1584	727
otwocki.....	21864	7925	851	2259	938	1720	2530	2689
piaseczyński	36990	11123	1993	9196	2334	2243	3262	2468
płocki.....	9468	2338	622	1403	705	143	2100	659
płoński.....	10505	2575	521	1523	424	346	1878	994
pruszkowski	39431	7890	1495	13623	2178	4002	2969	1760
przasnyski.....	7021	1972	141	665	542	170	1273	885
przysuski.....	4262	1168	93	296	192	154	984	363
pułtowski.....	6559	1630	281	824	178	148	1438	795
radomski	13421	5300	289	1182	542	414	2787	1172
siedlecki.....	7151	2332	252	608	1117	329	1247	209
sierpecki.....	7104	1898	485	672	501	233	1207	572
sochaczewski....	15864	5166	486	2581	1382	1606	1860	949
sokołowski	9212	3100	229	1299	553	295	1226	960
szydłowiecki.....	3905	1127	92	367	155	343	328	376
warszawski zachodni	28849	7142	1240	9688	2917	2323	1872	858
węgrowski.....	7526	2064	193	1192	448	243	1532	546
wołomiński	33478	11131	2580	6009	1397	2780	3646	1972
wyszowski.....	10621	3083	557	1660	784	298	1706	963
zwoleński.....	3806	720	172	458	269	169	777	379
żuromiński.....	3934	852	132	425	132	24	979	534
żyrardowski.....	14097	3352	1769	1361	2009	1002	1509	796
Miasta na prawach powiatu: Cities with powiat status:								
Ostrołęka	15957	3053	1542	1744	1073	826	1825	1422
Płock.....	49769	14144	6403	6853	3471	5100	4080	3234
Radom	52093	11820	3509	7769	4246	2840	7008	5913
Siedlce	24661	4246	3586	3489	2000	1113	3571	2310
m.st. Warszawa Capital City of Warsaw	829478	88724	36703	140866	82686	169026	60985	37873

^a Według faktycznego miejsca pracy i rodzaju działalności.
^a By actual workplace and kind of activity.

TABL. 3. **PRACUJĄCY^a WEDŁUG WYBRANYCH SEKCJI ORAZ POWIATÓW W 2008 R. (dok.)**
Stan w dniu 31 XII
EMPLOYED PERSONS^a BY SELECTED SECTIONS AS WELL AS POWIATS IN 2008 (cont.)
As of 31 XII

WYSZCZEGÓLNIENIE SPECIFICATION	Ogółem Total	W tym Of which							
		przetwórstwo przemysłowe manufacturing	budownictwo construction	handel i naprawy ^Δ trade and repair ^Δ	transport, gospodarka magazynowa i łączność transport, storage and communication	obsługa nieruchomości i firm ^Δ real estate, renting and business activities	edukacja education	ochrona zdrowia i pomoc społeczna health and social work	
				w tym KOBIETY of which WOMEN					
WOJEWÓDZTWO VOIVODSHIP	732035	102565	9995	118590	43683	102588	107417	71434	
Powiaty: Powiats:									
białobrzeski.....	1580	250	8	80	62	33	596	166	
ciechanowski	9377	2123	78	1083	326	400	1751	1634	
garwoliński.....	8899	3244	47	1100	188	134	2258	852	
gostyniński.....	4155	866	58	466	83	87	807	1109	
grodzki.....	8124	2781	133	1048	651	457	1214	734	
grójecki	6902	1888	24	904	204	240	1421	1017	
kozienicki	4806	810	33	421	114	120	1131	960	
legionowski	7375	983	49	1254	219	532	2245	490	
lipski.....	2161	205	4	128	59	45	691	587	
łosicki.....	1916	373	14	169	63	26	679	202	
makowski.....	3060	413	4	397	74	72	936	581	
miński.....	10454	2337	166	1648	366	283	2552	1363	
mławski.....	7760	3135	41	1094	120	300	1277	728	
nowodworski.....	8162	3225	47	922	215	881	1326	548	
ostrołęcki.....	3625	846	28	341	251	61	1412	203	
ostrowski.....	5827	1748	15	747	234	131	1301	614	
otwocki.....	11485	3290	95	1111	219	751	2112	2220	
piaseczyński	17459	4175	250	4046	705	994	2697	2103	
płocki.....	5041	895	39	789	144	62	1730	547	
płoński.....	5767	989	56	816	143	196	1494	839	
pruszkowski	18548	3024	166	5658	645	2109	2474	1487	
przasnyski.....	3736	636	13	393	123	105	1032	733	
przysuski.....	2268	289	8	233	69	84	778	294	
pułtowski.....	3940	825	40	455	52	80	1128	662	
radomski	6785	1718	21	563	179	152	2287	1024	
siedlecki	3231	647	12	294	199	231	1065	179	
sierpecki.....	3973	998	29	390	88	98	957	508	
sochaczewski....	7572	1834	47	1333	329	707	1466	783	
sokołowski	5105	1393	18	706	124	196	1038	802	
szydłowiecki.....	1990	269	5	179	69	272	246	280	
warszawski									
zachodni	13146	2871	131	4522	988	796	1603	736	
węgrowski.....	3943	496	22	737	95	97	1274	453	
wołomiński	16058	4302	301	2802	381	1149	3085	1672	
wyszowski.....	5803	1390	42	925	165	147	1425	832	
zwoleński.....	2062	265	18	220	63	112	620	323	
żuromiński.....	2346	345	32	228	31	16	775	481	
żyrardowski.....	7021	1378	211	705	857	538	1224	694	
Miasta na prawach powiatu: Cities with status powiats:									
Ostrołęka	7535	864	122	1133	266	355	1491	1147	
Płock.....	20791	3482	549	3636	936	2350	3139	2754	
Radom	26159	4374	360	3729	1613	1048	5237	4753	
Siedlce	11879	1687	464	1847	526	544	2625	1802	
m.st. Warszawa Capital City of Warsaw	424209	34902	6195	69338	31445	85597	42818	31538	

^a Według faktycznego miejsca pracy i rodzaju działalności.
^a By actual workplace and kind of activity.

TABL. 4. PRACUJĄCY^a WEDŁUG SEKTORÓW EKONOMICZNYCH, SEKTORÓW WŁASNOŚCI I POWIATÓW W 2008 R.

Stan w dniu 31 XII

EMPLOYED PERSONS^a BY ECONOMIC SECTORS, OWNERSHIP SECTORS AND POWIATS IN 2008

As of 31 XII

WYSZCZEGÓLNIENIE SPECIFICATION	Ogółem Total	Sektor rolniczy Agricultural sector	Sektor przemysłowy Industrial sec- tor	Usługi Services		Z liczby ogółem Of total number	
				rynkowe market	nierynkowe non-market	sektor publiczny public sector	sektor prywatny private sector
WOJEWÓDZTWO.....	1448416	8531	367708	736394	335783	518920	929496
VOIVODSHIP							
Powiaty: Powiats:							
białobrzeski.....	2939	64	908	620	1347	1649	1290
ciechanowski.....	17835	251	6737	4909	5938	7937	9898
garwoliński.....	15995	175	7557	3498	4765	5895	10100
gostyński.....	7993	103	3173	1578	3139	3664	4329
grodziski.....	16333	92	6515	6429	3297	4296	12037
grójecki.....	14454	143	6430	3940	3941	5262	9192
koziński.....	10777	122	5797	1509	3349	6678	4099
legionowski.....	13243	109	3771	5010	4353	6153	7090
lipski.....	3937	60	1043	749	2085	2467	1470
łosicki.....	3593	105	1102	877	1509	1935	1658
makowski.....	5076	130	1158	1379	2409	2843	2233
miński.....	21331	175	8541	6680	5935	7155	14176
mławski.....	14152	159	7035	3654	3304	4242	9910
nowodworski.....	15576	80	7253	5191	3052	4173	11403
ostrołęcki.....	7513	155	3143	1893	2322	3014	4499
ostrowski.....	10643	127	4435	2849	3232	4418	6225
otwocki.....	21864	121	9189	6113	6441	8213	13651
piaseczyński.....	36990	280	13810	15842	7058	8163	28827
płocki.....	9468	237	3100	2707	3424	4223	5245
płoński.....	10505	219	3435	2832	4019	4974	5531
pruszkowski.....	39431	351	10038	22580	6462	8315	31116
przasnyski.....	7021	189	2385	1684	2763	3459	3562
przysuski.....	4262	58	1396	837	1971	2390	1872
pułtowski.....	6559	123	2050	1496	2890	3199	3360
radomski.....	13421	179	5981	2619	4642	6135	7286
siedlecki.....	7151	324	2649	2405	1773	2423	4728
sierpecki.....	7104	134	2588	1976	2406	3142	3962
sochaczewski.....	15864	146	5872	6250	3596	4662	11202
sokołowski.....	9212	135	3642	2612	2823	3619	5593
szydłowiecki.....	3905	44	1298	1135	1428	2097	1808
warszawski zachodni	28849	646	8541	16058	3604	5439	23410
węgrowski.....	7526	117	2268	2397	2744	3569	3957
wołomiński.....	33478	177	14106	11869	7326	9542	23936
wyszowski.....	10621	130	3973	3132	3386	3712	6909
zwoleński.....	3806	68	1045	1055	1638	2120	1686
żuromiński.....	3934	110	1116	764	1944	2302	1632
żyrardowski.....	14097	83	5528	5136	3350	4552	9545
Miasta na prawach po- wiatu: Cities with powiat status:							
Ostrołęka.....	15957	250	6130	4582	4995	7539	8418
Płock.....	49769	73	21240	17920	10536	14307	35462
Radom.....	52093	119	16794	17892	17288	23888	28205
Siedlce.....	24661	51	8312	7962	8336	10936	13725
m.st. Warszawa..... Capital City of Warsaw	829478	2117	136624	525774	164963	294219	535259

^a Według faktycznego miejsca pracy i rodzaju działalności.^a By actual workplace and kind of activity.

TABL. 5. PRACUJĄCY W PORZE NOCNEJ, EMERYCI I RENCIŚCI, PRACUJĄCY NIEPEŁNOSPRAWNI ORAZ CUDZOZIEMCY^a W 2008 R.

Stan w dniu 31 XII

PERSONS WORKING SHIFT HOURS, RETIREES AND PENSIONERS, DISABLED EMPLOYED PERSONS AS WELL AS FOREIGNERS^a IN 2008

As of 31 XII

WYSZCZEGÓLNIENIE SPECIFICATION	Osoby pracujące w porze nocnej <i>Persons working shift hours</i>		Emeryci i renciści <i>Retirees and pensioners</i>		Niepełnosprawni <i>Disabled persons</i>		Cudzoziemcy <i>Foreigners</i>	
	ogółem <i>total</i>	w tym kobiety <i>of which women</i>	ogółem <i>total</i>	w tym kobiety <i>of which women</i>	ogółem <i>total</i>	w tym kobiety <i>of which women</i>	ogółem <i>total</i>	w tym kobiety <i>of which women</i>
OGÓŁEM..... TOTAL	274203	98821	53971	24820	31255	13030	5291	1271
sektor publiczny..... <i>public sector</i>	123418	45321	22941	13335	5613	3382	444	201
sektor prywatny..... <i>private sector</i>	150785	53500	31030	11485	25642	9648	4847	1070
Rolnictwo, łowiectwo i leśnictwo; rybactwo..... <i>Agriculture, hunting and forestry; fishing</i>	132	10	216	98	40	12	2	1
Przemysł..... <i>Industry</i>	62235	15268	8576	3563	10549	4692	629	233
w tym przetwórstwo przemy- słowe..... <i>of which manufacturing</i>	53977	15141	8335	3499	10333	4627	619	230
Budownictwo..... <i>Construction</i>	1580	37	1381	316	385	72	339	32
Handel i naprawy ^Δ <i>Trade and repair^Δ</i>	31335	18470	6138	3078	4177	1754	851	230
Hotele i restauracje..... <i>Hotels and restaurants</i>	5627	3144	709	434	257	145	350	67
Transport, gospodarka magazy- nowa i łączność..... <i>Transport, storage and commu- nication</i>	89104	24252	1872	456	1047	460	867	63
Pośrednictwo finansowe..... <i>Financial intermediation</i>	3036	1953	785	383	611	389	174	31
Obsługa nieruchomości i firm ^Δ ... <i>Real estate, renting and busi- ness activities</i>	41084	12502	15437	4657	9772	2664	1592	403
Administracja publiczna i obrona narodowa; obowiązkowe ubezpieczenia społeczne i zdrowotne ^Δ <i>Public administration and de- fence; compulsory social se- curity</i>	6419	788	2636	1141	1201	745	8	2
Edukacja..... <i>Education</i>	3359	649	9030	5514	734	415	318	137
Ochrona zdrowia i pomoc spo- łeczna..... <i>Health and social work</i>	24571	19814	5146	4101	1919	1408	55	34
Działalność usługowa komunal- na, społeczna i indywidualna, pozostała..... <i>Other community, social and personal service activities</i>	5721	1934	2045	1079	563	274	106	38

^a Według siedziby jednostki.
^a By seat of unit.

TABL. 6. **ZATRUDNIENI¹ W 2008 R.**
Stan w dniu 31 XII
PAID EMPLOYEES¹ IN 2008
As of 31 XII

WYSZCZEGÓLNIENIE SPECIFICATION		Ogółem Grand total		Pełnozatrudnieni Full-time employees		Niepełnozatrudnieni Part-time employees	
a – ogółem b – sektor publiczny c – sektor prywatny	total public sector private sector	ogółem total	w tym kobiety of which women	razem total	w tym kobiety of which women	razem total	w tym kobiety of which women
OGÓŁEM.....	a	1843852	898876	1694251	806713	149601	92163
TOTAL	b	664174	379590	616840	348635	47334	30955
	c	1179678	519286	1077411	458078	102267	61208
Rolnictwo, łowiectwo i leśnictwo; rybactwo	a	9111	2665	6242	1984	2869	681
	b	4052	1500	3919	1417	133	83
Agriculture, hunting and forestry; fishing	c	5059	1165	2323	567	2736	598
Przemysł.....	a	364574	133710	352731	127549	11843	6161
Industry	b	51695	14893	50892	14602	803	291
	c	312879	118817	301839	112947	11040	5870
w tym przetwórstwo przemysłowe	a	321001	122831	309607	116859	11394	5972
of which manufacturing	b	14746	5649	14280	5498	466	151
	c	306255	117182	295327	111361	10928	5821
Budownictwo	a	85640	11454	83183	10697	2457	757
Construction	b	3842	1026	3759	990	83	36
	c	81798	10428	79424	9707	2374	721
Handel i naprawy ^Δ	a	324590	167012	292304	141740	32286	25272
Trade and repair ^Δ	b	7720	4591	7291	4318	429	273
	c	316870	162421	285013	137422	31857	24999
Hotele i restauracje.....	a	38494	24184	29996	18798	8498	5386
Hotels and restaurants	b	2931	1753	2773	1648	158	105
	c	35563	22431	27223	17150	8340	5281
Transport, gospodarka magazynowa i łączność	a	262863	88400	256398	85066	6465	3334
Transport, storage and communication	b	149879	48280	146850	46436	3029	1844
	c	112984	40120	109548	38630	3436	1490
Pośrednictwo finansowe.....	a	110410	72227	100926	66080	9484	6147
Financial intermediation	b	27273	18665	24271	16515	3002	2150
	c	83137	53562	76655	49565	6482	3997
Obsługa nieruchomości i firm ^Δ	a	247815	119626	210031	101436	37784	18190
Real estate, renting and business activities	b	57722	33902	50231	30349	7491	3553
	c	190093	85724	159800	71087	30293	14637
Administracja publiczna i obrona narodowa; obowiązkowe ubezpieczenia społeczne i zdrowotne ^Δ	a	116548	72721	112264	70203	4284	2518
	b	116280	72576	112134	70135	4146	2441
Public administration and defence; compulsory social security	c	268	145	130	68	138	77
Edukacja.....	a	141868	107960	122160	93801	19708	14159
Education	b	132901	101883	114214	88505	18687	13378
	c	8967	6077	7946	5296	1021	781
Ochrona zdrowia i pomoc społeczna	a	86632	71640	79721	66195	6911	5445
Health and social work	b	77155	63652	71414	59173	5741	4479
	c	9477	7988	8307	7022	1170	966
Działalność usługowa komunalna, społeczna i indywidualna, pozostała	a	55307	27277	48295	23164	7012	4113
Other community, social and personal service activities	b	32724	16869	29092	14547	3632	2322
	c	22583	10408	19203	8617	3380	1791

¹ W głównym miejscu pracy; łącznie z sezonowymi i zatrudnionymi dorywczo; według siedziby jednostki.

¹ In main workplace; including seasonal and temporary paid employees; by seat of unit.

TABL. 7. RUCH ZATRUDNIONYCH¹ W 2008 R.
LABOUR TURNOVER¹ IN 2008

WYSZCZEGÓLNIENIE SPECIFICATION	Przyjęcia do pracy Hires		Zwolnienia z pracy Terminations		Współczynnik przyjęć Hire rate		Współczynnik zwolnień Termination rate		
	ogółem total	w tym kobiety of which women	ogółem total	w tym kobiety of which women	ogółem total	w tym kobiety of which women	ogółem total	w tym kobiety of which women	
	w liczbach bezwzględnych in absolute numbers				w % in %				
OGÓŁEM.....	a	506424	227849	471963	206006	29,9	28,1	27,5	24,7
TOTAL	b	87672	49942	89499	45895	13,6	13,7	13,6	12,1
	c	418752	177907	382464	160111	39,7	39,5	35,8	34,6
Rolnictwo, łowiectwo i leśnictwo; rybactwo <i>Agriculture, hunting and forestry; fishing</i>	a	1258	402	1137	316	20,6	21,1	18,4	16,2
	b	549	250	517	200	14,0	17,9	13,0	13,9
	c	709	152	620	116	32,5	29,9	28,2	22,5
Przemysł..... <i>Industry</i>	a	89262	34240	90248	34389	25,0	26,2	24,9	25,5
	b	6017	2334	5364	1461	11,6	16,5	10,2	9,8
	c	83245	31906	84884	32928	27,2	27,4	27,3	27,4
w tym przetwórstwo przemy- słowe <i>of which manufacturing</i>	a	84034	32230	86774	33505	26,7	26,7	27,2	26,9
	b	1483	511	2473	741	9,4	8,3	15,9	11,9
	c	82551	31719	84301	32764	27,6	27,7	27,7	27,6
Budownictwo..... <i>Construction</i>	a	30319	2754	27872	1844	37,1	27,9	33,6	17,7
	b	880	264	891	218	23,0	27,1	23,1	22,1
	c	29439	2490	26981	1626	37,8	28,0	34,1	17,2
Handel i naprawy ^Δ <i>Trade and repair^Δ</i>	a	111618	54388	98275	47618	39,2	38,9	34,1	33,1
	b	872	496	1451	754	10,6	10,1	17,8	15,5
	c	110746	53892	96824	46864	40,1	39,9	34,6	33,8
Hotele i restauracje..... <i>Hotels and restaurants</i>	a	13992	8475	12287	7563	48,1	45,3	41,8	40,0
	b	599	334	671	396	20,2	18,1	23,0	22,2
	c	13393	8141	11616	7167	51,2	48,2	43,9	41,9
Transport, gospodarka magazy- nowa i łączność <i>Transport, storage and communi- cation</i>	a	52816	16424	51540	15392	20,1	18,6	19,6	16,9
	b	17595	6056	24228	6846	10,8	12,0	15,2	13,4
	c	35221	10368	27312	8546	34,3	27,2	26,2	21,5
Pośrednictwo finansowe..... <i>Financial intermediation</i>	a	32158	19900	25173	15840	33,0	30,5	25,2	23,4
	b	4244	2781	5229	3258	15,9	15,2	19,5	17,7
	c	27914	17119	19944	12582	39,2	36,4	27,3	25,6
Obsługa nieruchomości i firm ^Δ <i>Real estate, renting and business activities</i>	a	113830	50932	112329	48753	54,0	50,7	52,8	47,7
	b	7477	4150	6772	3692	14,5	13,1	12,4	10,8
	c	106353	46782	105557	45061	66,4	67,0	65,4	63,6
Administracja publiczna i obrona narodowa; obowiązkowe ubezpieczenia społeczne i zdrowotne ^Δ <i>Public administration and defen- ce; compulsory social security</i>	a	21576	13266	17741	10264	19,1	18,6	15,0	13,5
	b	21556	13257	17718	10257	19,1	18,6	15,0	13,5
	c	20	9	23	7	15,2	13,6	17,4	10,6
Edukacja..... <i>Education</i>	a	14852	11245	14563	10710	11,9	11,7	11,3	10,7
	b	12777	9730	12690	9428	10,9	10,7	10,5	10,0
	c	2075	1515	1873	1282	26,4	30,1	23,1	24,2
Ochrona zdrowia i pomoc społeczna <i>Health and social work</i>	a	12978	10203	11978	9097	15,7	14,8	13,9	12,6
	b	10247	7863	9777	7385	13,6	12,5	12,5	11,2
	c	2731	2340	2201	1712	35,1	36,7	27,5	25,8
Działalność usługowa komunal- na, społeczna i indywidualna, pozostała <i>Other community, social and per- sonal service activities</i>	a	11765	5620	8820	4220	25,8	25,6	18,8	18,3
	b	4859	2427	4191	2000	16,8	16,8	14,0	13,0
	c	6906	3193	4629	2220	40,9	41,7	26,8	27,9

¹ Dane dotyczą pracowników pełnozatrudnionych, bez sezonowych i zatrudnionych dorywczo; według siedziby jednostki.
¹ Data concern full-time paid employees, excluding seasonal and temporary paid employees; by seat of unit.

TABL. 8. PRZYJĘCIA DO PRACY PRACOWNIKÓW PEŁNOZATRUDNIIONYCH¹ WEDŁUG ŹRÓDEŁ REKRUTACJI W 2008 R.
HIRES OF FULL-TIME PAID EMPLOYEES¹ BY SOURCES OF RECRUITMENT IN 2008

WYSZCZEGÓLNIENIE SPECIFICATION a – ogółem total b – sektor publiczny public sector c – sektor prywatny private sector	Ogółem Grand total	W tym Of which			
		podejmujący pracę po raz pierwszy persons starting work for the first time		poprzednio pracujący persons formerly employed	powracający z urlopów wychowawczych i bezpłatnych persons returning to work from child-care and unpaid leaves
		razem total	w tym absolwenci of which school-leavers		
OGÓŁEM..... a	506424	84873	69134	147830	12308
TOTAL b	87672	11734	10265	28236	4196
c	418752	73139	58869	119594	8112
Rolnictwo, łowiectwo i leśnictwo; rybactwo <i>Agriculture, hunting and forestry; fishing</i>	a 1258 b 549 c 709	243 90 153	179 90 89	304 222 82	19 8 11
Przemysł..... <i>Industry</i>	a 89262 b 6017 c 83245	13289 578 12711	9656 506 9150	25861 2715 23146	1532 241 1291
w tym przetwórstwo przemysłowe <i>of which manufacturing</i>	a 84034 b 1483 c 82551	12736 141 12595	9176 113 9063	23225 375 22850	1338 64 1274
Budownictwo <i>Construction</i>	a 30319 b 880 c 29439	3228 58 3170	2520 53 2467	6211 292 5919	557 17 540
Handel i naprawy ^Δ <i>Trade and repair^Δ</i>	a 111618 b 872 c 110746	20122 141 19981	15066 135 14931	32619 202 32417	3053 39 3014
Hotele i restauracje..... <i>Hotels and restaurants</i>	a 13992 b 599 c 13393	3172 104 3068	2797 103 2694	1958 95 1863	496 30 466
Transport, gospodarka magazynowa i łączność <i>Transport, storage and communication</i>	a 52816 b 17595 c 35221	5944 1220 4724	5136 994 4142	15290 5564 9726	1624 1065 559
Pośrednictwo finansowe..... <i>Financial intermediation</i>	a 32158 b 4244 c 27914	6190 533 5657	5065 504 4561	11065 1866 9199	1218 228 990
Obsługa nieruchomości i firm ^Δ <i>Real estate, renting and business activities</i>	a 113830 b 7477 c 106353	22284 1170 21114	20029 1080 18949	36931 2455 34476	1392 315 1077
Administracja publiczna i obrona narodowa; obowiązkowe ubezpieczenia społeczne i zdrowotne ^Δ <i>Public administration and defence; compulsory social security</i>	a 21576 b 21556 c 20	3513 3510 3	3119 3116 3	6948 6945 3	923 923 —
Edukacja..... <i>Education</i>	a 14852 b 12777 c 2075	2296 1865 431	1864 1571 293	3957 3399 558	609 560 49
Ochrona zdrowia i pomoc społeczna <i>Health and social work</i>	a 12978 b 10247 c 2731	2094 1592 502	1800 1385 415	3701 3093 608	688 633 55
Działalność usługowa komunalna, społeczna i indywidualna, pozostała <i>Other community, social and personal service activities</i>	a 11765 b 4859 c 6906	2498 873 1625	1903 728 1175	2985 1388 1597	197 137 60

¹ Bez sezonowych i zatrudnionych dorywczo; według siedziby jednostki.

¹ Excluding seasonal and temporary paid employees; by seat of unit.

TABL. 9. ABSOLWENCI SZKÓŁ, KTÓRZY PODJĘLI PRACĘ PO RAZ PIERWSZY^a W 2008 R.
SCHOOL LEAVERS WHO STARTED TO WORK FOR THE FIRST TIME^a IN 2008

WYSZCZEGÓLNIENIE SPECIFICATION	Ogółem Total	W tym kobiety Of which women	Z liczby ogółem — absolwenci szkół Of total number — school leavers			
			wyższych tertiary	policealnych i średnich za- wodowych post- -secondary and second- ary voca- tional	liceów ogólnokształ- cących general se- condary	zasadniczych zawodowych basic vocational
OGÓŁEM..... TOTAL	69134	34494	25065	16820	16414	10835
sektor publiczny..... public sector	10265	6450	6515	1704	1679	367
sektor prywatny..... private sector	58869	28044	18550	15116	14735	10468
Rolnictwo, łowiectwo i leśnictwo; ry- bactwo..... Agriculture, hunting and forestry; fish- ing	179	41	71	32	9	67
Przemysł..... Industry	9656	3932	3044	2594	1705	2313
w tym przetwórstwo przemysłowe.... of which manufacturing	9176	3773	2777	2474	1652	2273
Budownictwo..... Construction	2520	383	679	566	246	1029
Handel i naprawy ^Δ Trade and repair ^Δ	15066	7375	3585	4397	4718	2366
Hotele i restauracje..... Hotels and restaurants	2797	1724	399	849	1074	475
Transport, gospodarka magazynowa i łączność..... Transport, storage and communication	5136	2001	1439	1390	1277	1030
Pośrednictwo finansowe..... Financial intermediation	5065	3259	2671	632	1727	35
Obsługa nieruchomości i firm ^Δ Real estate, renting and business ac- tivities	20029	9784	7601	5061	4246	3121
Administracja publiczna i obrona naro- dowa; obowiązkowe ubezpieczenia społeczne i zdrowotne ^Δ Public administration and defence; compulsory social security	3119	2132	2135	400	530	54
Edukacja..... Education	1864	1464	1512	135	177	40
Ochrona zdrowia i pomoc społeczna ... Health and social work	1800	1417	1140	341	253	66
Działalność usługowa komunalna, społeczna i indywidualna, pozostała Other community, social and personal service activities	1903	982	789	423	452	239

^a Dane dotyczą pracowników pełnozatrudnionych, bez sezonowych i zatrudnionych dorywczo; według siedziby jednostki.
^a Data concern full-time paid employees, excluding seasonal and temporary paid employees; by seat of unit.

TABL. 10. ZWOLNIENIA Z PRACY PRACOWNIKÓW PEŁNOZATRUDNIONYCH¹ WEDŁUG PRZYCZYN
W 2008 R.
TERMINATIONS OF FULL-TIME PAID EMPLOYEES¹ BY REASONS IN 2008

WYSZCZEGÓLNIENIE SPECIFICATION a – ogółem total b – sektor publiczny public sector c – sektor prywatny private sector	Ogółem Total	W tym Of which			
		zwolnieni w drodze wypowiedzenia terminated due to dissolution of employment contracts		przeniesieni na emeryturę, rentę z tytułu niezdol- ności do pracy, rehabilitację retired or granted pension due to an inabil- ity to work or due to rehabilita- tion	osoby, które otrzymały urlopy wychowawcze i bezpłatne persons granted child-care and unpaid leaves
		przez zakład pracy by employer	przez pracownika by employee		
OGÓŁEM..... a	471963	56084	84512	25519	17721
TOTAL b	89499	5209	9551	16603	5841
c	382464	50875	74961	8916	11880
Rolnictwo, łowiectwo i leśnictwo; rybac- two	a 1137 b 517 c 620	137 47 90	215 57 158	171 121 50	29 15 14
Agriculture, hunting and forestry; fishing					
Przemysł.....	a 90248 b 5364 c 84884	16647 470 16177	15386 552 14834	4859 1410 3449	2790 249 2541
Industry					
w tym przetwórstwo przemysłowe	a 86774 b 2473 c 84301	16387 292 16095	15006 255 14751	3758 501 3257	2613 85 2528
of which manufacturing					
Budownictwo	a 27872 b 891 c 26981	4383 105 4278	5354 75 5279	979 124 855	900 22 878
Construction					
Handel i naprawy ^Δ	a 98275 b 1451 c 96824	13684 328 13356	23699 145 23554	1750 309 1441	3854 52 3802
Trade and repair ^Δ					
Hotele i restauracje.....	a 12287 b 671 c 11616	1651 101 1550	3062 123 2939	230 55 175	552 23 529
Hotels and restaurants					
Transport, gospodarka magazynowa i łączność	a 51540 b 24228 c 27312	4941 1046 3895	8399 1654 6745	4625 4088 537	1709 905 804
Transport, storage and communication					
Pośrednictwo finansowe.....	a 25173 b 5229 c 19944	2104 202 1902	6607 316 6291	1074 646 428	1506 294 1212
Financial intermediation					
Obsługa nieruchomości i firm ^Δ	a 112329 b 6772 c 105557	9019 559 8460	14017 829 13188	3247 1596 1651	2379 622 1757
Real estate, renting and business ac- tivities					
Administracja publiczna i obrona naro- dowa; obowiązkowe ubezpieczenia społeczne i zdrowotne ^Δ	a 17741 b 17718 c 23	746 745 1	1944 1937 7	2400 2400 —	1519 1519 —
Public administration and defence; compulsory social security					
Edukacja.....	a 14563 b 12690 c 1873	735 522 213	2166 1717 449	3475 3399 76	1028 924 104
Education					
Ochrona zdrowia i pomoc społeczna	a 11978 b 9777 c 2201	834 725 109	1993 1546 447	1701 1585 116	1084 979 105
Health and social work					
Działalność usługowa komunalna, spo- łeczna i indywidualna, pozostała	a 8820 b 4191 c 4629	1203 359 844	1670 600 1070	1008 870 138	371 237 134
Other community, social and personal service activities					

¹ Bez sezonowych i zatrudnionych dorywczo; według siedziby jednostki.
¹ Excluding seasonal and temporary paid employees; by seat of unit.

Dział II. Bezrobocie

Chapter II. Unemployment

TABL. 1 (11). **BEZROBOTNI ZAREJESTROWANI W URZĘDACH PRACY W 2008 R.**
 Stan w końcu miesiąca
REGISTERED UNEMPLOYED PERSONS IN LABOUR OFFICES IN 2008
 As of the end of month

MIESIĄCE MONTHS	Ogółem Grand total	Z liczby ogółem Of grand total number					
		poprzednio pracujący previously employed		w okresie 12 miesięcy od dnia ukończenia nauki in period of 12 months since completion of education		zamieszkali na wsi living in rural areas	
		razem total	w tym zwolnieni z przyczyn dotyczących zakładu pracy terminated for company reasons	razem total	w tym w szkole wyższej, którzy nie ukończyli 27 lat of which in the tertiary school who did not finish 27 years of age	razem total	w tym posiadający gospodarstwo rolne of which farm owners or holders

OGÓŁEM TOTAL

W liczbach bezwzględnych In absolute numbers

I.....	225661	170852	10228	7850	2453	102080	6854
II.....	221436	168318	9876	7532	2253	99972	6772
III.....	214420	163422	9561	7265	2091	96619	6645
IV.....	205142	156329	9144	4541	1961	92448	6498
V.....	196488	148853	8767	5981	1795	88462	6186
VI.....	187773	141931	8566	5103	1581	83897	5829
VII.....	182859	138093	8307	5924	2077	82229	5780
VIII.....	180280	135351	7995	6763	2461	81325	5713
IX.....	175213	131157	7622	7555	2315	79421	5558
X.....	169936	127793	7370	7368	2314	77117	5434
XI.....	172840	130711	7513	7490	2365	79367	5705
XII.....	178028	135414	7739	7776	2487	82511	6034

Miesiąc poprzedni = 100
 Previous month = 100

I.....	102,6	103,2	99,0	105,3	104,1	102,5	103,0
II.....	98,1	98,5	96,6	95,9	91,8	97,9	98,8
III.....	96,8	97,1	96,8	96,5	92,8	96,6	98,1
IV.....	95,7	95,7	95,6	62,5	93,8	95,7	97,8
V.....	95,8	95,2	95,9	131,7	91,5	95,7	95,2
VI.....	95,6	95,3	97,7	85,3	88,1	94,8	94,2
VII.....	97,4	97,3	97,0	116,1	131,4	98,0	99,2
VIII.....	98,6	98,0	96,2	114,2	118,5	98,9	98,8
IX.....	97,2	96,9	95,3	111,7	94,1	97,7	97,3
X.....	97,0	97,4	96,7	97,5	100,0	97,1	97,8
XI.....	101,7	102,3	101,9	101,7	102,2	102,9	105,0
XII.....	103,0	103,6	103,0	103,8	105,2	104,0	105,8

w tym KOBIETY of which WOMEN
 W liczbach bezwzględnych In absolute numbers

I.....	118624	87483	6167	4779	1699	52291	3443
II.....	115893	85840	5967	4591	1574	50936	3402
III.....	112396	83464	5783	4430	1451	49354	3348
IV.....	108512	80638	5544	2797	1367	47764	3292
V.....	105335	77645	5346	3939	1253	46490	3185
VI.....	101954	75027	5282	3462	1125	44874	3084
VII.....	100448	73781	5140	3960	1514	44489	3091
VIII.....	99322	72439	4955	4545	1790	44174	3038
IX.....	95792	69689	4671	4780	1642	42733	2949
X.....	92461	67691	4538	4507	1607	41435	2895
XI.....	92340	67958	4578	4506	1589	41694	2969
XII.....	93650	69163	4670	4681	1683	42634	3068

TABL. 2 (12). **BEZROBOTNI ZAREJESTROWANI NIEPOSIEDAJĄCY PRAWA DO ZASIŁKU W 2008 R.**
Stan w końcu miesiąca
REGISTERED UNEMPLOYED PERSONS NOT POSSESSING BENEFIT RIGHTS
IN 2008
As of the end of month

MIESIĄCE MONTHS	Ogółem Grand total	Z liczby ogółem Of grand total number			
		poprzednio pracujący previously employed		zamieszkali na wsi living in rural areas	
		razem total	w tym zwolnieni z przyczyn dotyczących zakładu pracy terminated for compa- ny reasons	razem total	w tym posiadający gospodarstwo rolne of which farm owners or holders

OGÓŁEM TOTAL

W liczbach bezwzględnych In absolute numbers

I.....	192472	138868	6923	87417	5378
II.....	188855	136868	6719	85646	5345
III.....	183320	133366	6463	82916	5263
IV.....	174728	127146	6172	78967	5096
V.....	167555	120961	5926	75761	4844
VI.....	159570	114664	5659	71481	4512
VII.....	154933	111059	5436	69869	4446
VIII.....	152926	108936	5214	69095	4391
IX.....	148182	104989	4826	67185	4258
X.....	142748	101443	4528	64777	4164
XI.....	144046	102738	4434	66088	4300
XII.....	146655	104851	4469	67793	4476

Miesiąc poprzedni = 100
Previous month = 100

I.....	101,8	102,2	97,5	101,7	101,3
II.....	98,1	98,6	97,1	98,0	99,4
III.....	97,1	97,4	96,2	96,8	98,5
IV.....	95,3	95,3	95,5	95,2	96,8
V.....	95,9	95,1	96,0	95,9	95,1
VI.....	95,2	94,8	95,5	94,4	93,1
VII.....	97,1	96,9	96,1	97,7	98,5
VIII.....	98,7	98,1	95,9	98,9	98,8
IX.....	96,9	96,4	92,6	97,2	97,0
X.....	96,3	96,6	93,8	96,4	97,8
XI.....	100,9	101,3	97,9	102,0	103,3
XII.....	101,8	102,1	100,8	102,6	104,1

w tym KOBIETY of which WOMEN
W liczbach bezwzględnych In absolute numbers

I.....	103385	72270	4517	46369	2825
II.....	100794	70769	4365	45059	2797
III.....	97913	69010	4208	43683	2746
IV.....	94175	66328	4030	42089	2679
V.....	91398	63731	3876	40983	2596
VI.....	88013	61109	3716	39342	2501
VII.....	86396	59749	3590	38862	2485
VIII.....	85642	58778	3455	38651	2439
IX.....	82402	56318	3179	37242	2357
X.....	78991	54239	3005	35847	2304
XI.....	78446	54083	2939	35872	2332
XII.....	78905	54435	2964	36341	2393

TABL. 3 (13). **NAPŁYW I ODPŁYW BEZROBOTNYCH W 2008 R.**
W miesiącu sprawozdawczym
INFLOW TO AND OUTFLOW FROM UNEMPLOYMENT IN 2008
In reporting month

MIESIĄCE MONTHS	Bezrobotni według stanu w końcu miesiąca <i>Unemployed persons as of the end of month</i>	Napływ <i>Inflow</i>	Odpływ <i>Outflow</i>		Przyrost (+) lub ubytek (-) bezrobotnych w stosunku do miesiąca poprzedniego <i>Increase (+) or de- crease (-) of unem- ployed persons as compared to the pre- vious month</i>
			razem <i>total</i>	w tym bezrobotni, którzy podjęli pracę <i>of which unemployed persons who received jobs</i>	
OGÓŁEM TOTAL					
I.....	225661	25867	20130	8565	+5737
II.....	221436	18800	23025	9125	-4225
III.....	214420	17085	24101	9401	-7016
IV.....	205142	18748	28026	11563	-9278
V.....	196488	18007	26661	10294	-8654
VI.....	187773	18684	27399	10571	-8715
VII.....	182859	22359	27273	9189	-4914
VIII.....	180280	19881	22460	7948	-2579
IX.....	175213	24036	29103	11053	-5067
X.....	169936	23835	29112	10032	-5277
XI.....	172840	23268	20364	7717	+2904
XII.....	178028	23447	18259	6654	+5188
MĘŻCZYŹNI MEN					
I.....	107037	14144	9589	3919	+4555
II.....	105543	10245	11739	4456	-1494
III.....	102024	8965	12484	4763	-3519
IV.....	96630	9907	15301	6383	-5394
V.....	91153	9118	14595	5574	-5477
VI.....	85819	8946	14280	5668	-5334
VII.....	82411	10492	13900	4509	-3408
VIII.....	80958	9746	11199	3751	-1453
IX.....	79421	11554	13091	4569	-1537
X.....	77475	12116	14062	4719	-1946
XI.....	80500	12684	9659	3399	+3025
XII.....	84378	12804	8926	3052	+3878
KOBIETY WOMEN					
I.....	118624	11723	10541	4646	+1182
II.....	115893	8555	11286	4669	-2731
III.....	112396	8120	11617	4638	-3497
IV.....	108512	8841	12725	5180	-3884
V.....	105335	8889	12066	4720	-3177
VI.....	101954	9738	13119	4903	-3381
VII.....	100448	11867	13373	4680	-1506
VIII.....	99322	10135	11261	4197	-1126
IX.....	95792	12482	16012	6484	-3530
X.....	92461	11719	15050	5313	-3331
XI.....	92340	10584	10705	4318	-121
XII.....	93650	10643	9333	3602	+1310

TABL. 4 (14). **BEZROBOTNI NOWO ZAREJESTROWANI W 2008 R.**
W miesiącu sprawozdawczym
NEWLY REGISTERED UNEMPLOYED PERSONS IN 2008
In reporting month

MIESIĄCE MONTHS	Ogółem Total	Z liczby ogółem Of total number			
		powracający do rejestracji po raz kolejny reentrants to unemployment rolls	dotychczas niepracujący previously not employed	zwolnieni z przyczyn dotyczących zakładu pracy terminated for company reasons	zamieszkali na wsi living in rural areas

OGÓŁEM TOTAL

W liczbach bezwzględnych In absolute numbers

I	25867	20743	6315	586	10428
II	18800	14792	5440	393	7486
III	17085	13822	4842	443	6895
IV	18748	14668	5447	438	7806
V	18007	13114	6081	402	7921
VI	18684	13624	6249	616	7849
VII	22359	16582	7379	553	9535
VIII	19881	15035	6840	386	8558
IX	24036	17406	8030	554	10292
X	23835	18509	7128	613	9810
XI	23268	19186	6014	802	10288
XII	23447	19768	6066	714	10479

W procentach In percent

I	100,0	80,2	24,4	2,3	40,3
II	100,0	78,7	28,9	2,1	39,8
III	100,0	80,9	28,3	2,6	40,4
IV	100,0	78,2	29,1	2,3	41,6
V	100,0	72,8	33,8	2,2	44,0
VI	100,0	72,9	33,4	3,3	42,0
VII	100,0	74,2	33,0	2,5	42,6
VIII	100,0	75,6	34,4	1,9	43,0
IX	100,0	72,4	33,4	2,3	42,8
X	100,0	77,7	29,9	2,6	41,2
XI	100,0	82,5	25,8	3,4	44,2
XII	100,0	84,3	25,9	3,0	44,7

w tym KOBIETY of which WOMEN

W liczbach bezwzględnych In absolute numbers

I	11723	9223	3064	324	4569
II	8555	6705	2623	194	3340
III	8120	6588	2584	225	3325
IV	8841	6804	2829	208	3636
V	8889	6055	3496	205	3868
VI	9738	6838	3680	343	4178
VII	11867	8556	4401	319	5196
VIII	10135	7458	3841	196	4354
IX	12482	8876	4603	283	5367
X	11719	9031	3852	348	4840
XI	10584	8640	3033	429	4529
XII	10643	9027	3155	373	4720

TABL. 5 (15). **BEZROBOTNI WYREJESTROWANI WEDŁUG PRZYCZYN W 2008 R.**
W miesiącu sprawozdawczym
PERSONS REMOVED FROM UNEMPLOYMENT ROLLS BY REASONS IN 2008
In reporting month

MIESIĄCE MONTHS	Ogółem Total	Z liczby ogółem Of total number					
		podjęli pracę received job	rozpoczęli szkolenie lub staż started training or internship	rozpoczęli przygotowanie zawodowe w miejscu pracy started prepara- rating to job in work place	nie potwierdzili gotowości do pracy did not con- firmed readi- ness to take a job	dobrowolnie zrezygnowali ze statusu bezrobotnego voluntarily re- signed from status of the unemployed	nabyli prawo do emerytury lub renty acquired the right to retire- ment pay or pension

OGÓŁEM TOTAL

W liczbach bezwzględnych In absolute numbers

I.....	20130	8565	1476	421	6520	1199	148
II.....	23025	9125	2488	822	7605	1223	121
III.....	24101	9401	2506	758	8179	1244	125
IV.....	28026	11563	2832	992	8632	1440	122
V.....	26661	10294	3010	861	9115	1253	131
VI.....	27399	10571	3440	705	9015	1412	215
VII.....	27273	9189	3069	578	10945	1400	233
VIII.....	22460	7948	2610	463	8357	1232	165
IX.....	29103	11053	4308	744	9475	1402	151
X.....	29112	10032	3771	840	10841	1368	152
XI.....	20364	7717	2365	369	7533	963	129
XII.....	18259	6654	1355	427	7721	710	131

W procentach In percent

I.....	100,0	42,5	7,3	2,1	32,4	6,0	0,7
II.....	100,0	39,6	10,8	3,6	33,0	5,3	0,5
III.....	100,0	39,0	10,4	3,1	33,9	5,2	0,5
IV.....	100,0	41,3	10,1	3,5	30,8	5,1	0,4
V.....	100,0	38,6	11,3	3,2	34,2	4,7	0,5
VI.....	100,0	38,6	12,6	2,6	32,9	5,2	0,8
VII.....	100,0	33,7	11,3	2,1	40,1	5,1	0,9
VIII.....	100,0	35,4	11,6	2,1	37,2	5,5	0,7
IX.....	100,0	38,0	14,8	2,6	32,6	4,8	0,5
X.....	100,0	34,5	13,0	2,9	37,2	4,7	0,5
XI.....	100,0	37,9	11,6	1,8	37,0	4,7	0,6
XII.....	100,0	36,4	7,4	2,3	42,3	3,9	0,7

w tym KOBIETY of which WOMEN

W liczbach bezwzględnych In absolute numbers

I.....	10541	4646	867	317	2877	824	89
II.....	11286	4669	1320	609	3019	840	61
III.....	11617	4638	1333	590	3189	839	72
IV.....	12725	5180	1419	738	3224	933	70
V.....	12066	4720	1602	633	3367	826	60
VI.....	13119	4903	2079	509	3492	1051	61
VII.....	13373	4680	1938	446	4332	1011	81
VIII.....	11261	4197	1568	349	3296	934	69
IX.....	16012	6484	2726	597	4040	1021	64
X.....	15050	5313	2177	663	4643	1006	80
XI.....	10705	4318	1373	286	3258	720	71
XII.....	9333	3602	852	340	3323	503	60

TABL. 6 (16). **BEZROBOTNI, KTÓRZY PODJĘLI PRACĘ W 2008 R.**
W miesiącu sprawozdawczym
UNEMPLOYED PERSONS WHO RECEIVED JOBS IN 2008
In reporting month

MIESIĄCE MONTHS	Ogółem Total	Z liczby ogółem Of total number				
		dotychczas niepracujący previously not employed	zwolnieni z przyczyn doty- czących zakładu pracy terminated for company reasons	podjęli pracę received job		
				sezonową seasonal	interwencyjną interventional	roboty publiczne public works

OGÓŁEM TOTAL

W liczbach bezwzględnych In absolute numbers

I.....	8565	1858	345	380	423	120
II.....	9125	1971	347	387	474	132
III.....	9401	1808	368	315	492	269
IV.....	11563	2133	427	475	476	751
V.....	10294	1890	376	400	488	1239
VI.....	10571	1977	376	406	852	1004
VII.....	9189	1985	343	491	414	458
VIII.....	7948	1662	310	540	308	286
IX.....	11053	2298	381	442	464	415
X.....	10032	2143	360	439	438	353
XI.....	7717	1739	288	381	256	220
XII.....	6654	1563	216	290	284	66

W procentach In percent

I.....	100,0	21,7	4,0	4,4	4,9	1,4
II.....	100,0	21,6	3,8	4,2	5,2	1,4
III.....	100,0	19,2	3,9	3,4	5,2	2,9
IV.....	100,0	18,4	3,7	4,1	4,1	6,5
V.....	100,0	18,4	3,7	3,9	4,7	12,0
VI.....	100,0	18,7	3,6	3,8	8,1	9,5
VII.....	100,0	21,6	3,7	5,3	4,5	5,0
VIII.....	100,0	20,9	3,9	6,8	3,9	3,6
IX.....	100,0	20,8	3,4	4,0	4,2	3,8
X.....	100,0	21,4	3,6	4,4	4,4	3,5
XI.....	100,0	22,5	3,7	4,9	3,3	2,9
XII.....	100,0	23,5	3,2	4,4	4,3	1,0

w tym KOBIETY of which WOMEN

W liczbach bezwzględnych In absolute numbers

I.....	4646	1104	210	238	284	69
II.....	4669	1081	182	228	317	66
III.....	4638	1026	184	147	331	141
IV.....	5180	1111	216	241	291	287
V.....	4720	1038	178	203	271	521
VI.....	4903	1063	180	228	246	458
VII.....	4680	1138	205	279	260	226
VIII.....	4197	917	160	353	211	147
IX.....	6484	1439	224	279	360	279
X.....	5313	1267	197	272	295	177
XI.....	4318	1072	156	227	171	116
XII.....	3602	932	126	176	183	29

TABL. 7 (17). **BEZROBOTNI ZAREJESTROWANI BĘDĄCY W SZCZEGÓLNEJ SYTUACJI NA RYNKU PRACY W 2008 R.**
Stan w końcu miesiąca
REGISTERED UNEMPLOYED PERSONS WITH A SPECIFIC SITUATION ON THE LABOUR MARKET IN 2008
As of the end of month

MIESIĄCE MONTHS	Bezrobotni zarejestrowani <i>Registered unemployed persons</i>					
	do 25 roku życia <i>aged 25 and below</i>	dlugotrwale bezrobotni <i>long-term unemployed</i>	powyżej 50 roku życia <i>aged 50 and more</i>	bez kwalifikacji zawodowych <i>without occupational qualifications</i>	samotnie wychowujący co najmniej jedno dziecko w wieku do 18 roku życia <i>bringing up singlehandedly at least one child up to 18 years of age</i>	niepełnosprawni <i>disabled</i>

OGÓŁEM *TOTAL*

W liczbach bezwzględnych *In absolute numbers*

I.....	40143	142846	52944	73038	11567	6242
II.....	38686	139655	52160	71542	11479	6212
III.....	36614	135236	51123	68912	12400	6185
IV.....	35000	128482	49206	66191	11983	6095
V.....	34186	122344	47353	63570	11555	6012
VI.....	32748	115310	45126	60534	11143	5904
VII.....	32488	109925	43566	58129	10948	5882
VIII.....	32902	106692	42363	57308	10920	5912
IX.....	32942	101494	41009	56054	10777	5915
X.....	31695	96928	39945	54181	10407	5909
XI.....	31956	97025	40775	54954	10405	6087
XII.....	32583	97653	42059	56668	10593	6407

Miesiąc poprzedni = 100
Previous month = 100

I.....	103,4	100,6	101,9	103,2	x	105,0
II.....	96,4	97,8	98,5	98,0	99,2	99,5
III.....	94,6	96,8	98,0	96,3	108,0	99,6
IV.....	95,6	95,0	96,3	96,1	96,6	98,5
V.....	97,7	95,2	96,2	96,0	96,4	98,6
VI.....	95,8	94,3	95,3	95,2	96,4	98,2
VII.....	99,2	95,3	96,5	96,0	98,3	99,6
VIII.....	101,3	97,1	97,2	98,6	99,7	100,5
IX.....	100,1	95,1	96,8	97,8	98,7	100,1
X.....	96,2	95,5	97,4	96,7	96,6	99,9
XI.....	100,8	100,1	102,1	101,4	100,0	103,0
XII.....	102,0	100,6	103,1	103,1	101,8	105,3

w tym KOBIECY *of which WOMEN*

W liczbach bezwzględnych *In absolute numbers*

I.....	21845	79572	21420	37785	10547	2872
II.....	20842	77617	21068	36816	10472	2874
III.....	19861	75268	20677	35565	11245	2881
IV.....	19068	72062	20115	34632	10891	2838
V.....	19052	69232	19621	33880	10520	2807
VI.....	18575	65794	19098	32801	10124	2759
VII.....	18763	63269	18623	31855	9979	2752
VIII.....	19047	61700	18214	31538	9963	2794
IX.....	18888	58596	17493	30614	9837	2773
X.....	17872	55964	17030	29367	9485	2769
XI.....	17529	55460	17072	29155	9464	2806
XII.....	17682	55535	17415	29576	9610	2991

TABL. 8 (18). **BEZROBOTNI ZAREJESTROWANI WEDŁUG WIEKU W 2008 R.**
Stan w końcu kwartału
REGISTERED UNEMPLOYED PERSONS BY AGE IN 2008
As of the end of quarter

KWARTAŁY QUARTERS	Ogółem Total	W wieku By age				
		24 lata i mniej 24 years and less	25—34	35—44	45—54	55 lat i więcej 55 years and more
OGÓŁEM TOTAL						
W liczbach bezwzględnych In absolute numbers						
I.....	214420	36614	61295	40586	54376	21549
II.....	187773	32748	53963	35050	46757	19255
III.....	175213	32942	50371	32271	42004	17625
IV.....	178028	32583	51183	33151	42939	18172
W odsetkach In percent						
I.....	100,0	17,1	28,6	18,9	25,4	10,0
II.....	100,0	17,4	28,7	18,7	24,9	10,3
III.....	100,0	18,8	28,7	18,4	24,0	10,1
IV.....	100,0	18,3	28,8	18,6	24,1	10,2
Kwartał poprzedni = 100 Previous quarter = 100						
I.....	97,5	94,3	99,4	97,4	96,8	99,8
II.....	87,6	89,4	88,0	86,4	86,0	89,4
III.....	93,3	100,6	93,3	92,1	89,8	91,5
IV.....	101,6	98,9	101,6	102,7	102,2	103,1
MĘŻCZYŹNI — w liczbach bezwzględnych MEN — in absolute numbers						
I.....	102024	16753	25023	17839	26576	15833
II.....	85819	14173	21148	14813	21877	13808
III.....	79421	14054	19654	13586	19590	12537
IV.....	84378	14901	21267	14521	20476	13213
KOBIETY — w liczbach bezwzględnych WOMEN — in absolute numbers						
I.....	112396	19861	36272	22747	27800	5716
II.....	101954	18575	32815	20237	24880	5447
III.....	95792	18888	30717	18685	22414	5088
IV.....	93650	17682	29916	18630	22463	4959

TABL. 9 (19). **BEZROBOTNI ZAREJESTROWANI WEDŁUG POZIOMU WYKSZTAŁCENIA W 2008 R.**
Stan w końcu kwartału
REGISTERED UNEMPLOYED PERSONS BY EDUCATIONAL LEVEL IN 2008
As of the end of quarter

KWARTAŁY QUARTERS	Ogółem Total	Z wykształceniem With education				
		wyższym tertiary	policealnym i średnim zawodowym post-secondary and vocational secondary	średnim ogólno- kształcącym general secondary	zasadniczym zawodowym basic vocational	gimnazjalnym, podstawowym i niepełnym pod- stawowym lower secondary, primary and in- complete primary
OGÓŁEM TOTAL						
W liczbach bezwzględnych In absolute numbers						
I.....	214420	15821	47445	19600	62655	68899
II.....	187773	14411	42708	19092	53616	57946
III.....	175213	15158	39795	18378	48963	52919
IV.....	178028	16017	39478	17936	50159	54438
W odsetkach In percent						
I.....	100,0	7,4	22,1	9,2	29,2	32,1
II.....	100,0	7,7	22,7	10,2	28,5	30,9
III.....	100,0	8,7	22,7	10,5	27,9	30,2
IV.....	100,0	9,0	22,2	10,1	28,1	30,6
Kwartał poprzedni = 100 Previous quarter = 100						
I.....	97,5	96,7	96,4	96,7	97,8	98,4
II.....	87,6	91,1	90,0	97,4	85,6	84,1
III.....	93,3	105,2	93,2	96,3	91,3	91,3
IV.....	101,6	105,7	99,2	97,6	102,4	102,9
MĘŻCZYŹNI — w liczbach bezwzględnych MEN — in absolute numbers						
I.....	102024	5458	18058	5950	33506	39052
II.....	85819	4898	15907	5631	27782	31601
III.....	79421	5043	14952	5452	25310	28664
IV.....	84378	5566	15422	5713	26959	30718
KOBIECY — w liczbach bezwzględnych WOMEN — in absolute numbers						
I.....	112396	10363	29387	13650	29149	29847
II.....	101954	9513	26801	13461	25834	26345
III.....	95792	10115	24843	12926	23653	24255
IV.....	93650	10451	24056	12223	23200	23720

TABL. 10 (20). **BEZROBOTNI ZAREJESTROWANI WEDŁUG STAŻU PRACY W 2008 R.**
Stan w końcu kwartału
REGISTERED UNEMPLOYED PERSONS BY WORK SENIORITY IN 2008
As of the end of quarter

KWARTAŁY QUARTERS	Ogółem Total	Bez stażu pracy No work seniority	Ze stażem ^a With work seniority ^a					
			1 rok i mniej 1 year and less	1—5	5—10	10—20	20—30	powyżej 30 lat more than 30 years
OGÓŁEM TOTAL								
W liczbach bezwzględnych In absolute numbers								
I.....	214420	51009	36112	39712	28597	31828	22145	5017
II.....	187773	45842	31168	34706	24752	27631	19235	4439
III.....	175213	44056	29190	32616	22747	25129	17599	3876
IV.....	178028	42614	29537	34181	23355	25983	18193	4165
W odsetkach In percent								
I.....	100,0	23,8	16,8	18,5	13,4	14,8	10,3	2,4
II.....	100,0	24,4	16,6	18,5	13,2	14,7	10,2	2,4
III.....	100,0	25,1	16,7	18,6	13,0	14,3	10,1	2,2
IV.....	100,0	23,9	16,6	19,2	13,1	14,6	10,2	2,4
Kwartał poprzedni = 100 Previous quarter = 100								
I.....	97,5	93,8	100,9	100,0	98,4	97,5	95,8	95,8
II.....	87,6	89,9	86,3	87,4	86,6	86,8	86,9	88,5
III.....	93,3	96,1	93,7	94,0	91,9	90,9	91,5	87,3
IV.....	101,6	96,7	101,2	104,8	102,7	103,4	103,4	107,5
MĘŻCZYŹNI — w liczbach bezwzględnych MEN — in absolute numbers								
I.....	102024	22070	17055	19172	12943	14276	12613	3895
II.....	85819	18915	14357	15973	10755	11909	10599	3311
III.....	79421	17953	13177	14979	9898	10841	9755	2818
IV.....	84378	18127	13838	16629	10696	11723	10371	2994
KOBIETY — w liczbach bezwzględnych WOMEN — in absolute numbers								
I.....	112396	28939	19057	20540	15654	17552	9532	1122
II.....	101954	26927	16811	18733	13997	15722	8636	1128
III.....	95792	26103	16013	17637	12849	14288	7844	1058
IV.....	93650	24487	15699	17552	12659	14260	7822	1171

^a Przedziały zostały domknięte prawostronnie, np. w przedziale 1—5 uwzględniono osoby, które pracowały 1 rok i 1 dzień do 5 lat.
^a Intervals were shifted upward, e.g., in the interval 1—5, persons who worked 1 year and 1 day up to 5 years were included.

TABL. 11 (21). **BEZROBOTNI ZAREJESTROWANI WEDŁUG CZASU POZOSTAWANIA BEZ PRACY W 2008 R.**

Stan w końcu kwartału

REGISTERED UNEMPLOYED PERSONS BY DURATION OF UNEMPLOYMENT IN 2008

As of the end of quarter

KWARTALY QUARTERS	Ogółem Total	Według czasu pozostawania bez pracy ^a By duration of unemployment ^a					
		1 miesiąc i mniej 1 month and less	1—3	3—6	6—12	12—24	powyżej 24 miesięcy more than 24 months

OGÓŁEM
TOTAL

W liczbach bezwzględnych
In absolute numbers

I.....	214420	14758	31690	32013	32561	30149	73249
II.....	187773	16391	22949	25782	32975	26444	63232
III.....	175213	20860	24852	21435	29334	24148	54584
IV.....	178028	18270	34360	25933	26809	23781	48875

W odsetkach
In percent

I.....	100,0	6,9	14,8	14,9	15,2	14,0	34,2
II.....	100,0	8,7	12,2	13,7	17,6	14,1	33,7
III.....	100,0	11,9	14,2	12,2	16,7	13,8	31,2
IV.....	100,0	10,2	19,3	14,6	15,1	13,4	27,4

Kwartał poprzedni = 100
Previous quarter = 100

I.....	97,5	90,0	94,8	112,3	104,5	95,0	93,0
II.....	87,6	111,1	72,4	80,5	101,3	87,7	86,3
III.....	93,3	127,3	108,3	83,1	89,0	91,3	86,3
IV.....	101,6	87,6	138,3	121,0	91,4	98,5	89,5

MEŻCZYŹNI — w liczbach bezwzględnych
MEN — in absolute numbers

I.....	102024	8099	17378	17812	15800	13843	29092
II.....	85819	7942	12028	13333	16156	11947	24413
III.....	79421	10363	12316	10734	14470	10771	20767
IV.....	84378	10604	18506	12789	12931	10784	18764

KOBIETY — w liczbach bezwzględnych
WOMEN — in absolute numbers

I.....	112396	6659	14312	14201	16761	16306	44157
II.....	101954	8449	10921	12449	16819	14497	38819
III.....	95792	10497	12536	10701	14864	13377	33817
IV.....	93650	7666	15854	13144	13878	12997	30111

^a Od momentu rejestracji w urzędzie pracy; przedziały zostały domknięte prawostronnie, np. w przedziale 6—12 uwzględniono osoby, które pozostawały bez pracy 6 miesięcy i 1 dzień do 12 miesięcy.

^a From the date of registration in a labour office; intervals were shifted upward, e.g., in the interval 6—12, persons remaining unemployed from 6 months and 1 day up to 12 months were included.

TABL. 12 (22). **BEZROBOTNI ZAREJESTROWANI POZOSTAJĄCY BEZ PRACY DŁUŻEJ NIŻ 1 ROK WEDŁUG PŁCI, POZIOMU WYKSZTAŁCENIA, WIEKU ORAZ STAŻU PRACY W 2008 R.**
Stan w dniu 31 XII
REGISTERED UNEMPLOYED PERSONS OUT OF WORK FOR LONGER THAN 1 YEAR BY SEX, EDUCATIONAL LEVEL, AGE AND WORK SENIORITY IN 2008
As of 31 XII

WYSZCZEGÓLNIENIE SPECIFICATION	Ogółem Total	Mężczyźni Men	Kobiety Women	Ogółem Total	Mężczyźni Men	Kobiety Women
	w liczbach bezwzględnych in absolute numbers			w odsetkach in percent		
OGÓŁEM TOTAL						
OGÓŁEM TOTAL	72656	29548	43108	100,0	100,0	100,0
WEDŁUG POZIOMU WYKSZTAŁCENIA BY EDUCATIONAL LEVEL						
Wyższe <i>Tertiary</i>	4522	1495	3027	6,2	5,1	7,0
Policealne oraz średnie zawodowe ... <i>Post-secondary as well as vocational secondary</i>	15508	4765	10743	21,4	16,1	24,9
Średnie ogólnokształcące <i>General secondary</i>	5525	1218	4307	7,6	4,1	10,0
Zasadnicze zawodowe <i>Basic vocational</i>	22105	9904	12201	30,4	33,5	28,3
Gimnazjalne, podstawowe i niepełne podstawowe <i>Lower secondary, primary and incomplete primary</i>	24996	12166	12830	34,4	41,2	29,8
WEDŁUG WIEKU BY AGE						
24 lata i mniej <i>years and less</i>	6732	2214	4518	9,3	7,5	10,5
25—34	18942	5569	13373	26,0	18,8	31,0
35—44	14699	5252	9447	20,2	17,8	21,9
45—54	21766	9422	12344	30,0	31,9	28,7
55 lat i więcej <i>years and more</i>	10517	7091	3426	14,5	24,0	7,9
WEDŁUG STAŻU PRACY^a BY WORK SENIORITY^a						
Bez stażu pracy <i>No work seniority</i>	17986	6240	11746	24,8	21,1	27,3
Ze stażem pracy: <i>With work seniority:</i>						
1 rok i mniej <i>year and less</i>	12022	5048	6974	16,5	17,0	16,2
1— 5	12047	4748	7299	16,6	16,1	16,9
5—10	9593	3631	5962	13,2	12,3	13,8
10—20	11986	4639	7347	16,5	15,7	17,0
20—30	7863	4308	3555	10,8	14,6	8,3
powyżej 30 lat <i>more than 30 years</i>	1159	934	225	1,6	3,2	0,5

^a Przedziały zostały domknięte prawostronnie, np. w przedziale 1—5 uwzględniono osoby, które pracowały 1 rok i 1 dzień do 5 lat.

^a Intervals were shifted upward, e.g., in the interval 1—5, persons who worked 1 year and 1 day up to 5 years were included.

TABL. 13 (23). **BEZROBOTNI ZAREJESTROWANI POPRZEDNIO PRACUJĄCY WEDŁUG RODZAJU DZIAŁALNOŚCI OSTATNIEGO MIEJSCA PRACY W 2008 R.**

Stan w dniu 31 XII

REGISTERED UNEMPLOYED PERSONS PREVIOUSLY EMPLOYED BY KIND OF ACTIVITY OF THEIR LAST JOB IN 2008

As of 31 XII

WYSZCZEGÓLNIENIE SPECIFICATION o – ogółem total k – w tym kobiety of which women	Ogółem Total	Z liczby ogółem Of total number			według czasu pozostawania bez pracy ¹ by duration of unemployment ¹			
		pracujący w sektorze employed persons in sector		zwolnieni z przyczyn dotyczą- cych zakładu pracy terminated for company reasons	według czasu pozostawania bez pracy ¹ by duration of unemployment ¹			
		publicz- nym public	prywat- nym private		1 miesiąc i mniej 1 month and less	1—12	powyżej 12 miesię- cy more than 12 months	
OGÓŁEM..... TOTAL	o k	135414 69163	20032 11089	81586 41227	7739 4670	14260 5888	66484 31913	54670 31362
w tym: of which:								
Rolnictwo, łowiectwo i leśnictwo..... Agriculture, hunting and forestry	o k	3006 1340	513 176	2493 1164	89 47	244 88	1286 470	1476 782
Przemysł..... Industry	o k	27899 14964	4066 2401	23833 12563	2270 1450	2660 1134	12671 6073	12568 7757
w tym przetwórstwo przemysłowe..... of which manufacturing	o k	27167 14809	3753 2315	23414 12494	2234 1441	2598 1120	12343 6019	12226 7670
Budownictwo..... Construction	o k	10549 1238	927 138	9622 1100	327 96	1283 82	4881 465	4385 691
Handel i naprawy ^Δ Trade and repair ^Δ	o k	19617 12719	1253 892	18364 11827	997 687	1643 894	9287 5683	8687 6142
Hotele i restauracje..... Hotels and restaurants	o k	2070 1609	79 58	1991 1551	77 59	161 112	1020 777	889 720
Transport, gospodarka magazynowa i łączność..... Transport, storage and communication	o k	3445 1322	843 386	2602 936	263 151	352 106	1640 547	1453 669
Pośrednictwo finansowe..... Financial intermediation	o k	1188 913	301 243	887 670	134 115	105 79	582 437	501 397
Obsługa nieruchomości i firm ^Δ Real estate, renting and business activities	o k	6153 3122	654 319	5499 2803	245 151	710 358	3021 1470	2422 1294
Administracja publiczna i obrona narodo- wa; obowiązkowe ubezpieczenia spo- łeczne i zdrowotne ^Δ Public administration and defence; com- pulsory social security	o k	9707 4562	6559 3121	3148 1441	97 61	1124 494	4779 2232	3804 1836
Edukacja..... Education	o k	2448 1792	1484 1111	964 681	96 75	178 132	1135 841	1135 819
Ochrona zdrowia i pomoc społeczna..... Health and social work	o k	3066 2428	1951 1551	1115 877	182 143	251 191	1392 1068	1423 1169
Działalność usługowa komunalna, spo- łeczna i indywidualna, pozostała..... Other community, social and personal ser- vice activities	o k	11674 5598	1342 643	10332 4955	360 221	1139 457	5723 2662	4812 2479

¹ Od momentu rejestracji w urzędzie pracy; przedziały zostały domknięte prawostronnie, np. w przedziale 1—12 uwzględniono osoby, które pozostawały bez pracy 1 miesiąc i 1 dzień do 12 miesięcy. ² Bez osób, dla których nie ustalono rodzaju działalności ostatniego miejsca pracy.

¹ From the date of registering in a labour office; intervals were shifted upward, e.g., in the interval 1—12, persons remaining unemployed from 1 month and 1 day up to 12 months were included. ² Excluding persons for which the kind of activities of their last job was not determined.

TABL. 14 (24). **BEZROBOTNI ZAREJESTROWANI POPRZEDNIO PRACUJĄCY WEDŁUG WYBRANYCH GRUP ZAWODÓW^a ORAZ OFERTY PRACY W 2008 R.**
Stan w dniu 31 XII
REGISTERED UNEMPLOYED PERSONS PREVIOUSLY EMPLOYED BY SELECTED OCCUPATIONAL GROUPS^a AND JOB OFFERS IN 2008
As of 31 XII

GRUPY ZAWODÓW OCCUPATIONAL GROUPS	Poprzednio pracujący Previously employed			Oferty pracy Job offers
	ogółem total	z liczby ogółem of total number		
		kobiety women	pozostający bez pracy dłużej niż 1 rok out of work for period longer than 1 year	
OGÓŁEM..... TOTAL	135414	69163	54670	2781
w tym: of which:				
121 Dyrektorzy generalni, wykonawczy, prezesi i ich zastępcy..... <i>Directors and chief executives</i>	244	82	88	99
122 Kierownicy wewnętrznych jednostek orga- nizacyjnych działalności podstawowej	179	76	59	20
<i>Production and operations department managers</i>				
123 Kierownicy pozostałych wewnętrznych jed- nostek organizacyjnych	365	170	110	30
<i>Other department managers</i>				
131 Kierownicy małych przedsiębiorstw..... <i>Managers of small enterprises</i>	430	185	171	52
211 Fizycy, chemicy i pokrewni..... <i>Physicists, chemists and related profes- sionals</i>	172	93	62	—
212 Matematycy, statystycy i pokrewni..... <i>Mathematicians, statisticians and related professionals</i>	36	25	11	—
213 Informatycy..... <i>Computing professionals</i>	226	64	71	15
214 Inżynierowie i pokrewni	846	255	262	13
<i>Architects, engineers and related profes- sionals</i>				
221 Specjaliści nauk biologicznych	72	54	16	—
<i>Life science professionals</i>				
222 Specjaliści nauk rolniczych i pokrewni	327	200	93	3
<i>Agricultural and forestry science profes- sionals</i>				
223 Specjaliści ochrony zdrowia (z wyjątkiem pielęgniarek i położnych)	186	136	38	6
<i>Health professionals (except nursing)</i>				
224 Pielęgniarki i położne	307	306	132	3
<i>Nursing and midwifery professionals</i>				
231 Nauczyciele szkół wyższych	21	11	9	—
<i>College university and higher education teaching professionals</i>				
232 Nauczyciele gimnazjów i szkół ponadgim- nazjalnych.....	686	484	212	24
<i>Secondary education teaching profession- als</i>				
233 Nauczyciele szkół podstawowych i przed- szkoli.....	461	437	171	15
<i>Primary and pre-primary education teaching professionals</i>				

^a Liczby poprzedzające nazwę grupy zawodów oznaczają kod grupy według Klasyfikacji Zawodów i Specjalności.

^a Figures preceding name of occupational groups mean group code according to Occupations and Specializations Classification.

TABL. 14 (24). **BEZROBOTNI ZAREJESTROWANI POPRZEDNIO PRACUJĄCY WEDŁUG WYBRANYCH GRUP ZAWODÓW^a ORAZ OFERTY PRACY W 2008 R. (cd.)**
Stan w dniu 31 XII
REGISTERED UNEMPLOYED PERSONS PREVIOUSLY EMPLOYED BY SELECTED OCCUPATIONAL GROUPS^a AND JOB OFFERS IN 2008 (cont.)
As of 31 XII

GRUPY ZAWODÓW OCCUPATIONAL GROUPS	Poprzednio pracujący Previously employed			Oferty pracy Job offers
	ogółem total	z liczby ogółem of total number		
		kobiety women	pozostający bez pracy dłużej niż 1 rok out of work for period longer than 1 year	
234 Nauczyciele szkół specjalnych <i>Special education teaching professionals</i>	10	9	5	—
235 Pozostali specjaliści szkolnictwa i wycho- wawcy <i>Other teaching professionals</i>	229	193	100	7
241 Specjaliści do spraw ekonomicznych i za- rządzenia <i>Business professionals</i>	3825	2780	1216	29
242 Prawnicy <i>Legal professionals</i>	205	106	45	1
243 Archiwiści, bibliotekoznawcy i specjaliści in- formacji naukowej <i>Archivists, librarians and related information professionals</i>	97	75	42	3
244 Specjaliści nauk społecznych i pokrewnych <i>Social science and related professionals</i>	966	705	228	7
245 Specjaliści kultury i sztuki <i>Writers and creative or performing artists</i>	237	128	84	5
247 Specjaliści administracji publicznej <i>Public administration professionals</i>	532	371	157	—
311 Technicy <i>Physical and engineering science techni- cians</i>	5779	1882	2123	21
312 Techniczny personel obsługi komputerów i pokrewni <i>Computer associate professionals</i>	358	146	91	—
313 Operatorzy sprzętu optycznego i elektro- nicznego <i>Optical and electronic equipment operators</i>	161	70	39	2
314 Pracownicy transportu morskiego, żeglugi śródlądowej i lotnictwa <i>Ship and aircraft controllers and technicians</i>	38	1	14	—
315 Inspektorzy bezpieczeństwa i jakości <i>Safety and quality inspectors</i>	376	228	157	11
321 Technicy nauk biologicznych i rolniczych <i>Life science technicians and related asso- ciate professionals</i>	2377	1830	867	—
322 Średni personel ochrony zdrowia <i>Modern health associate professionals</i>	328	256	122	10
331 Nauczyciele praktycznej nauki zawodu i in- struktorzy <i>Other teaching associate professionals</i>	76	38	42	3

^a Notka patrz na str. 68.

^a See footnote on page 68.

TABL. 14 (24). **BEZROBOTNI ZAREJESTROWANI POPRZEDNIO PRACUJĄCY WEDŁUG WYBRANYCH GRUP ZAWODÓW^a ORAZ OFERTY PRACY W 2008 R. (cd.)**

Stan w dniu 31 XII

REGISTERED UNEMPLOYED PERSONS PREVIOUSLY EMPLOYED BY SELECTED OCCUPATIONAL GROUPS^a AND JOB OFFERS IN 2008 (cont.)

As of 31 XII

GRUPY ZAWODÓW OCCUPATIONAL GROUPS	Poprzednio pracujący Previously employed			Oferty pracy Job offers
	ogółem total	z liczby ogółem of total number		
		kobiety women	pozostający bez pracy dłużej niż 1 rok out of work for period longer than 1 year	
341 Pracownicy do spraw finansowych i handlowych..... <i>Finance and sales associate professionals</i>	4984	3691	1763	185
342 Agenci biur pomagających w prowadzeniu działalności gospodarczej i pośrednicy handlowi <i>Business services agents and trade brokers</i>	157	88	51	5
343 Średni personel biurowy..... <i>Administrative associate professionals</i>	1878	1627	729	78
344 Urzędnicy do spraw podatków, ceł i pokrewni <i>Customs, tax and related government associate professionals</i>	36	24	14	5
345 Policjanci, funkcjonariusze Służby Więziennej i ochrony państwa..... <i>Police, penitentiary service and state security workers</i>	49	1	19	—
346 Pracownicy pomocy społecznej i pracy socjalnej <i>Social work associate professionals</i>	301	271	134	69
347 Pracownicy działalności artystycznej, rozrywki i sportu..... <i>Artistic, entertainment and sports associate professionals</i>	288	170	97	22
348 Pracownicy archiwów, bibliotek i informacji naukowej <i>Archivists, librarians and related information associate professionals</i>	66	59	17	1
411 Sekretarki i operatorzy maszyn biurowych... <i>Secretaries and keyboard-operating clerks</i>	514	500	205	4
412 Pracownicy do spraw finansowo-statystycznych..... <i>Numerical clerks</i>	495	460	272	5
413 Pracownicy do spraw ewidencji materiałowej, transportu i produkcji..... <i>Material-recording and transport clerks</i>	1835	596	702	25
414 Pracownicy poczty i pokrewni <i>Library, mail and related clerks</i>	206	71	90	3
419 Pracownicy obsługi biurowej gdzie indziej niesklasyfikowani..... <i>Other office clerks</i>	3955	3384	1788	123
421 Pracownicy obrotu pieniężnego <i>Cashiers, tellers and related clerks</i>	866	774	318	43

^a Notka patrz na str. 68.^a See footnote on page 68.

TABL. 14 (24). **BEZROBOTNI ZAREJESTROWANI POPRZEDNIO PRACUJĄCY WEDŁUG WYBRANYCH GRUP ZAWODÓW^a ORAZ OFERTY PRACY W 2008 R. (cd.)**
Stan w dniu 31 XII
REGISTERED UNEMPLOYED PERSONS PREVIOUSLY EMPLOYED BY SELECTED OCCUPATIONAL GROUPS^a AND JOB OFFERS IN 2008 (cont.)
As of 31 XII

GRUPY ZAWODÓW OCCUPATIONAL GROUPS	Poprzednio pracujący Previously employed			Oferty pracy Job offers
	ogółem total	z liczby ogółem of total number		
		kobiety women	pozostający bez pracy dłużej niż 1 rok out of work for period longer than 1 year	
422 Informatorzy, pracownicy biur podróży, recepcjoniści i telefoniści <i>Client information clerks</i>	561	521	279	20
511 Stewardzi, konduktorzy i przewodnicy <i>Travel attendants and related workers</i>	64	30	25	2
512 Pracownicy usług domowych i gastronomicznych..... <i>Housekeeping and restaurant services workers</i>	3046	2527	1263	152
513 Pracownicy opieki osobistej i pokrewni <i>Personal care and related workers</i>	962	872	536	34
514 Pozostali pracownicy usług osobistych <i>Other personal services workers</i>	1328	1261	500	42
515 Pracownicy usług ochrony..... <i>Protective services workers</i>	1158	130	422	17
522 Sprzedawcy i demonstratorzy <i>Shop salespersons and demonstrators</i>	12339	10519	5893	154
611 Rolnicy produkcji roślinnej..... <i>Market gardeners and crop growers</i>	877	520	441	—
612 Hodowcy zwierząt i pokrewni <i>Market oriented animal producers and related workers</i>	101	50	57	—
613 Rolnicy produkcji roślinnej i zwierzęcej <i>Crop and animal producers</i>	949	625	411	—
621 Ogrodnicy <i>Gardeners</i>	623	436	246	1
631 Robotnicy leśni i pokrewni..... <i>Forestry workers and related trades workers</i>	252	54	123	5
641 Rolnicy i rybacy pracujący na własne potrzeby..... <i>Farmers and fishers working for their own purposes</i>	371	228	163	—
711 Górnicy i robotnicy obróbki kamienia <i>Miners, shotfirers, stone cutters and carvers</i>	221	1	93	4
712 Robotnicy budowlani robót stanu surowego i pokrewni <i>Building frame and related trades workers</i>	4664	65	1951	292
713 Robotnicy budowlani robót wykończeniowych i pokrewni <i>Building finishers and related trades workers</i>	2330	36	860	150
714 Malarze, pracownicy czyszczący konstrukcje budowlane i pokrewni <i>Painters, building structure cleaners and related trades workers</i>	1495	202	640	32

^a Notka patrz na str. 68.

^a See footnote on page 68.

TABL. 14 (24). **BEZROBOTNI ZAREJESTROWANI POPRZEDNIO PRACUJĄCY WEDŁUG WYBRANYCH GRUP ZAWODÓW^a ORAZ OFERTY PRACY W 2008 R. (cd.)**
Stan w dniu 31 XII
REGISTERED UNEMPLOYED PERSONS PREVIOUSLY EMPLOYED BY SELECTED OCCUPATIONAL GROUPS^a AND JOB OFFERS IN 2008 (cont.)
As of 31 XII

GRUPY ZAWODÓW OCCUPATIONAL GROUPS	Poprzednio pracujący Previously employed			Oferty pracy Job offers
	ogółem total	z liczby ogółem of total number		
		kobiety women	pozostający bez pracy dłużej niż 1 rok out of work for period longer than 1 year	
721 Formierze odlewniczy, spawacze, blacharze, monterzy konstrukcji metalowych i pokrewni <i>Metal moulders, welders, sheet metal workers, structural-metal preparers and related trades workers</i>	1521	92	578	42
722 Kowale, ślusarze i pokrewni <i>Blacksmiths, tool-makers and related trades workers</i>	5285	612	2120	19
723 Mechanicy maszyn i urządzeń <i>Machinery mechanics and fitters</i>	3966	127	1257	25
724 Elektrycy <i>Electrical mechanics</i>	1945	217	723	23
725 Monterzy elektroniki i pokrewni <i>Electronic equipment mechanics and related trades workers</i>	543	198	253	1
731 Robotnicy produkcji wyrobów precyzyjnych z metalu i materiałów pokrewnych <i>Precision workers in metal and related materials</i>	175	74	84	—
732 Ceramicy, szklarze i pokrewni <i>Potters, glass-makers in metal and related trades workers</i>	447	151	150	—
733 Wytwórcy wyrobów galanteryjnych, pamiątkarskich i pokrewni <i>Handicraft workers in wood, textile, leather and related materials</i>	48	43	30	—
734 Robotnicy poligraficzni i pokrewni <i>Printing and related trades workers</i>	342	204	147	9
741 Robotnicy w przetwórstwie spożywczym <i>Food processing and related trades workers</i>	2472	934	863	36
742 Robotnicy obróbki drewna, stolarze meblowi i pokrewni <i>Wood treaters, cabinet-makers and related trades workers</i>	1621	264	559	10
743 Robotnicy produkcji wyrobów włókienniczych, odzieży i pokrewni <i>Textile, garment and related trades workers</i>	5780	5419	2844	66
744 Robotnicy obróbki skóry <i>Pelt, leather and shoemaking trades workers</i>	2003	1494	1076	—
811 Operatorzy maszyn i urządzeń wydobywczych i pokrewni <i>Mining and mineral-processing-plant operators</i>	119	3	32	11

^a Notka patrz na str. 68.

^a See footnote on page 68.

TABL. 14 (24). **BEZROBOTNI ZAREJESTROWANI POPRZEDNIO PRACUJĄCY WEDŁUG WYBRANYCH GRUP ZAWODÓW^a ORAZ OFERTY PRACY W 2008 R. (cd.)**
 Stan w dniu 31 XII
REGISTERED UNEMPLOYED PERSONS PREVIOUSLY EMPLOYED BY SELECTED OCCUPATIONAL GROUPS^a AND JOB OFFERS IN 2008 (cont.)
 As of 31 XII

GRUPY ZAWODÓW OCCUPATIONAL GROUPS	Poprzednio pracujący Previously employed			Oferty pracy Job offers
	ogółem total	z liczby ogółem of total number		
		kobiety women	pozostający bez pracy dłużej niż 1 rok out of work for period longer than 1 year	
812 Operatorzy maszyn i urządzeń hutniczych i pokrewni <i>Metal-processing-plant operators</i>	244	97	100	—
813 Operatorzy urządzeń do produkcji wyrobów szklanych, ceramicznych i pokrewni <i>Glass, ceramics and related plant operators</i>	138	45	45	—
814 Operatorzy maszyn i urządzeń do obróbki drewna i produkcji papieru..... <i>Wood-processing- and papermaking-plant operators</i>	191	73	88	1
815 Operatorzy urządzeń przemysłu chemicznego..... <i>Chemical-processing-plant operators</i>	202	93	80	—
816 Operatorzy urządzeń energetycznych i pokrewni <i>Power-production and related plant operators</i>	437	19	208	3
821 Operatorzy maszyn do produkcji wyrobów z metali i minerałów <i>Metal- and mineral-products machine operators</i>	448	123	133	5
822 Operatorzy maszyn i urządzeń do produkcji wyrobów chemicznych..... <i>Chemical-products machine operators</i>	68	38	33	—
823 Operatorzy maszyn do produkcji wyrobów z gumy i tworzyw sztucznych <i>Rubber- and plastic- products machine operators</i>	320	122	137	4
824 Operatorzy maszyn do produkcji wyrobów z drewna <i>Wood-products machine operators</i>	215	96	57	2
825 Operatorzy maszyn poligraficznych i papierniczo-przetwórczych <i>Printing-, binding- and paper-products machine operators</i>	245	69	68	10
826 Operatorzy maszyn w przemyśle włókienniczym <i>Textile-, fur- and leather-products machine operators</i>	130	86	52	2
827 Operatorzy maszyn i urządzeń przemysłu spożywczego <i>Food and related products machine operators</i>	746	561	375	—
828 Monterzy..... <i>Assemblers</i>	1174	628	476	—

^a Notka patrz na str. 68.

^a See footnote on page 68.

TABL. 14 (24). **BEZROBOTNI ZAREJESTROWANI POPRZEDNIO PRACUJĄCY WEDŁUG WYBRANYCH GRUP ZAWODÓW^a ORAZ OFERTY PRACY W 2008 R. (dok.)**

Stan w dniu 31 XII

REGISTERED UNEMPLOYED PERSONS PREVIOUSLY EMPLOYED BY SELECTED OCCUPATIONAL GROUPS^a AND JOB OFFERS IN 2008 (cont.)

As of 31 XII

GRUPY ZAWODÓW OCCUPATIONAL GROUPS	Poprzednio pracujący Previously employed			Oferty pracy Job offers
	ogółem total	z liczby ogółem of total number		
		kobiety women	pozostający bez pracy dłużej niż 1 rok out of work for period longer than 1 year	
829 Operatorzy maszyn gdzie indziej niesklasyfikowani..... <i>Other machine operators and assemblers</i>	481	170	85	—
831 Maszyniści kolejowi, dyżurni ruchu i pokrewni..... <i>Locomotive-engine drivers and related workers</i>	130	30	51	2
832 Kierowcy pojazdów..... <i>Motor-vehicle drivers</i>	2313	14	764	122
833 Operatorzy pojazdów wolnobieżnych i pokrewni..... <i>Agricultural and other mobile plant operators</i>	736	43	307	5
834 Marynarze i pokrewni..... <i>Ships' deck crews and related workers</i>	12	—	6	—
911 Sprzedawcy uliczni i pokrewni..... <i>Street vendors and related workers</i>	105	62	75	1
913 Pomoce domowe, sprzątaczk i praczki..... <i>Domestic and related helpers, cleaners and launders</i>	4832	4354	2564	331
914 Gospodarze budynków, zmywacze szyb i pokrewni..... <i>Building caretakers, window and related cleaners</i>	3341	1207	1342	60
915 Gońcy, bagażowi, portierzy i pokrewni..... <i>Messengers, porters, doorkeepers and related workers</i>	1429	491	704	54
916 Ładowacze nieczystości i pokrewni..... <i>Garbage collectors and related labourers</i>	2399	846	1375	7
921 Robotnicy pomocniczy w rolnictwie, rybołówstwie i pokrewni..... <i>Agricultural, fishery and related labourers</i>	126	65	56	18
931 Robotnicy pomocniczy w górnictwie i budownictwie..... <i>Mining and construction labourers</i>	3688	44	1429	21
932 Robotnicy przy pracach prostych w przemyśle..... <i>Manufacturing labourers</i>	5168	3091	2358	35
933 Robotnicy pomocniczy transportu i tragarze..... <i>Transport labourers and freight handlers</i>	935	197	350	3

^a Notka patrz na str. 68.^a See footnote on page 68.

TABL. 15 (25). **OFERTY PRACY ZGŁOSZONE DO URZĘDÓW PRACY W 2008 R.**
JOB OFFERS SUBMITTED TO LABOUR OFFICES IN 2008

MIESIĄCE MONTHS	Ogółem Total	Z liczby ogółem — oferty pracy <i>Of total number — job offers</i>				
		staże <i>internships</i>	miejsca przygotowania zawodowego <i>places of vocational training</i>	dla osób w okre- sie 12 miesięcy od dnia ukończenia nauki <i>for persons who completed educa- tion 12 months ago or less</i>	dla niepełno- sprawnych <i>for disabled persons</i>	niewykorzystane dłużej niż 1 miesiąc <i>not taken for longer than a month</i>

W MIESIĄCU SPRAWOZDAWCZYM
IN REPORTING MONTH

I.....	9816	1387	622	55	172	x
II.....	10539	1878	947	34	177	x
III.....	10931	1305	828	10	142	x
IV.....	12592	1530	1058	73	176	x
V.....	12651	1486	900	55	108	x
VI.....	12999	1911	637	30	169	x
VII.....	11353	1954	569	43	178	x
VIII.....	10377	1495	610	60	211	x
IX.....	11995	1982	788	33	145	x
X.....	10486	1654	771	7	183	x
XI.....	7265	1266	383	34	118	x
XII.....	5544	698	311	3	102	x

STAN W KOŃCU MIESIĄCA
AS OF THE END OF MONTH

I.....	5322	432	123	17	89	339
II.....	6181	513	144	7	140	707
III.....	6047	370	179	1	101	819
IV.....	6925	425	228	9	103	649
V.....	6899	458	188	34	67	707
VI.....	7467	568	137	14	91	880
VII.....	6423	452	74	4	138	883
VIII.....	6367	452	159	—	115	897
IX.....	6604	462	136	7	109	811
X.....	4892	246	97	2	85	629
XI.....	3842	301	70	2	111	417
XII.....	2781	188	25	—	72	263

TABL. 16 (26). **BEZROBOTNI ZAREJESTROWANI WEDŁUG POWIATÓW W 2008 R.**
Stan w końcu miesiąca
REGISTERED UNEMPLOYED PERSONS BY POWIATS IN 2008
As of the end of month

WYSZCZEGÓLNIENIE SPECIFICATION	Miesiące Months											
	I	II	III	IV	V	VI	VII	VIII	IX	X	XI	XII
OGÓŁEM TOTAL												
WOJEWÓDZTWO VOIVODSHIP	225661	221436	214420	205142	196488	187773	182859	180280	175213	169936	172840	178028
Powiaty: Powiats:												
białobrzeski.....	2038	1917	1839	1742	1590	1514	1502	1530	1600	1598	1683	1814
ciechanowski	5586	5541	5434	5360	5113	4747	4620	4376	4076	3807	3941	4116
garwoliński.....	5210	5023	4974	4796	4682	4559	4540	4528	4539	4535	4590	4773
gostyński.....	4271	4243	4085	4003	3649	3339	3178	3068	2958	2856	3046	3251
grodziski.....	1288	1257	1236	1200	1136	1046	1057	1013	1052	1073	1097	1140
grójecki.....	2636	2608	2568	2486	2428	2499	2535	2530	2645	2408	2534	2496
kozienicki.....	4043	4017	3909	3827	3671	3543	3580	3580	3497	3359	3477	3683
legionowski.....	3314	3274	3069	2748	2524	2291	2381	2398	2311	2240	2247	2215
lipski.....	2740	2658	2691	2616	2474	2361	2276	2342	2204	2227	2205	2330
łosicki.....	1843	1795	1737	1610	1571	1476	1500	1508	1512	1518	1547	1614
makowski.....	4293	4221	4156	4053	4020	3916	3682	3685	3650	3539	3630	3688
miński.....	4578	4494	4310	4184	4024	3796	3625	3558	3301	2923	3023	2974
mławski.....	3967	3981	3912	3684	3535	3503	3483	3258	3182	3045	3137	3313
nowodworski	2570	2517	2480	2347	2198	2071	1991	2001	1958	1902	1942	1966
ostrołęcki.....	6102	5909	5449	4923	4470	4041	3808	3710	3665	3626	3859	3990
ostrowski.....	4640	4585	4429	4303	4318	4162	4124	4115	4160	3943	4019	4118
otwocki.....	3725	3597	3375	3152	2933	2755	2698	2547	2364	2321	2331	2342
piaseczyński	3397	3295	3146	3160	3109	2896	2904	2939	2946	2854	2899	3006
płocki.....	8607	8466	8221	7582	7130	6430	6087	5901	5585	5460	5506	5860
płoński.....	6201	6113	5766	5490	5210	4982	4760	4732	4570	4385	4382	4510
pruszkowski	3630	3513	3303	3030	2826	2703	2717	2674	2555	2565	2554	2528
przasnyski.....	3226	3196	2943	2694	2607	2413	2389	2376	2248	2121	2203	2540
przysuski.....	5149	5039	4924	4845	4616	4347	4449	4454	4382	4271	4406	4686
pułtowski.....	3219	3224	3236	3075	3047	2871	2748	2672	2484	2428	2470	2564
radomski.....	15617	15227	14867	14513	14028	13845	13881	13909	13701	13422	13773	14491
siedlecki.....	2952	2861	2705	2569	2406	2247	2188	2196	2141	2153	2237	2281
sierpecki.....	4024	4033	3966	3814	3686	3491	3401	3285	3189	3153	3198	3183
sochaczewski....	3390	3376	3282	3221	3153	2917	2664	2523	2372	2188	2161	2241
sokołowski.....	2102	2095	2035	1879	1821	1746	1779	1751	1703	1690	1835	1808
sztybołowski	5267	5201	4964	4852	4551	4478	4501	4591	4538	4543	4612	4686
warszawski												
zachodni.....	2191	2118	1948	1922	1884	1748	1754	1705	1666	1625	1598	1655
węgrowski.....	3925	3825	3820	3658	3639	3571	3677	3704	3632	3532	3673	3798
wołomiński.....	7014	6887	6496	6181	5986	5744	5700	5750	5564	5377	5495	5674
wyszowski.....	4265	4039	3905	3716	3527	3398	3177	3247	3134	3124	3189	3410
zwoleniński.....	2834	2734	2668	2584	2375	2245	2250	2113	2100	2052	2204	2397
żuromiński.....	3582	3378	3330	3209	3116	3045	2988	3003	2936	2892	3014	3160
żyrardowski.....	3027	3054	3016	3009	2947	2914	2716	2599	2578	2513	2543	2516
Miasta na prawach powiatu: Cities with powiat status:												
Ostrołęka.....	3941	3830	3709	3523	3377	3217	3157	3146	3116	3165	3219	3243
Płock.....	9169	9488	9456	9249	9063	8677	7707	7230	6893	6725	6570	6412
Radom.....	20787	20447	20031	19405	18664	18337	17843	17911	17331	16849	17133	17880
Siedlce.....	3495	3491	3305	3034	2878	2867	2859	2892	2806	2802	2877	2994
m.st. Warszawa Capital City of Warsaw	31806	30869	29725	27894	26506	25025	23983	23230	22369	21127	20781	20682

TABL. 16 (26). **BEZROBOTNI ZAREJESTROWANI WEDŁUG POWIATÓW W 2008 R. (dok.)**

Stan w końcu miesiąca

REGISTERED UNEMPLOYED PERSONS BY POWIATS IN 2008 (cont.)

As of the end of month

WYSZCZEGÓLNIENIE SPECIFICATION	Miesiące Months											
	I	II	III	IV	V	VI	VII	VIII	IX	X	XI	XII
	w tym KOBIETY of which WOMEN											
WOJEWÓDZTWO VOIVODSHIP	118624	115893	112396	108512	105335	101954	100448	99322	95792	92461	92340	93650
Powiaty: Powiats:												
białobrzeski.....	1015	958	906	883	818	794	795	827	835	825	866	906
ciechanowski	3014	2972	2890	2880	2815	2692	2623	2475	2282	2099	2098	2138
garwoliński.....	2296	2192	2192	2121	2129	2064	2077	2064	2054	2053	2055	2143
gostyniński.....	2376	2344	2261	2222	2016	1877	1833	1782	1729	1680	1750	1806
grodziski.....	667	650	632	632	611	569	588	575	606	601	601	616
grójceki.....	1312	1280	1233	1221	1195	1234	1274	1249	1297	1213	1239	1226
kozienicki.....	2177	2163	2127	2069	1998	1942	2010	2045	1932	1857	1870	1957
legionowski.....	1657	1618	1526	1406	1283	1187	1230	1254	1196	1152	1131	1108
lipski.....	1330	1294	1317	1274	1238	1159	1124	1157	1102	1092	1098	1125
łosicki.....	865	829	811	765	746	719	761	768	739	723	729	730
makowski.....	2025	1979	1963	1936	1931	1866	1759	1757	1716	1677	1693	1736
miński.....	2206	2134	2063	2031	1977	1922	1850	1842	1694	1501	1501	1430
mławski.....	2172	2122	2090	2018	2000	2039	2039	1880	1803	1711	1708	1749
nowodworski	1351	1340	1320	1252	1186	1168	1127	1118	1085	1045	1067	1070
ostrołęcki.....	3266	3122	2834	2577	2416	2244	2160	2129	2105	2124	2223	2257
ostrowski.....	2417	2367	2281	2223	2293	2227	2227	2211	2197	2131	2133	2109
otwocki.....	1761	1672	1572	1510	1418	1356	1334	1275	1192	1142	1143	1138
piaseczyński	1670	1601	1539	1570	1520	1425	1434	1464	1422	1383	1388	1416
płocki.....	5038	4908	4787	4467	4243	3915	3778	3732	3523	3444	3368	3494
płoński.....	3271	3229	3050	2906	2785	2669	2574	2591	2445	2373	2315	2345
pruszkowski.....	1871	1801	1686	1560	1443	1384	1399	1366	1323	1311	1312	1281
przasnyski.....	1819	1798	1694	1571	1563	1533	1503	1517	1392	1335	1299	1468
przysuski.....	2486	2420	2373	2316	2259	2137	2228	2207	2159	2081	2117	2266
pułtuski.....	1672	1672	1680	1556	1573	1499	1425	1388	1320	1302	1334	1383
radomski.....	8087	7821	7661	7529	7383	7355	7445	7485	7368	7139	7236	7547
siedlecki.....	1688	1635	1543	1502	1435	1380	1378	1397	1364	1338	1321	1300
sierpecki.....	2188	2172	2145	2141	2117	2055	2008	1932	1861	1787	1764	1700
sochaczewski....	1788	1770	1756	1706	1664	1593	1498	1464	1306	1197	1155	1229
sokołowski.....	1086	1088	1074	1019	1005	1001	1060	1046	1025	990	1019	976
sztybołowiecki	2834	2818	2686	2623	2507	2509	2511	2544	2543	2576	2578	2558
warszawski zachodni.....	1093	1067	997	1002	976	934	960	923	904	876	844	842
węgrowski.....	1836	1775	1781	1743	1754	1788	1789	1769	1735	1684	1727	1758
wołomiński.....	3475	3406	3224	3082	3009	2889	2945	3032	2877	2781	2760	2825
wyszowski.....	2134	2018	1965	1905	1911	1849	1686	1702	1603	1595	1615	1735
zwoleniński.....	1418	1353	1323	1339	1266	1241	1261	1201	1154	1095	1133	1191
żuromiński.....	1848	1744	1725	1711	1722	1704	1727	1729	1673	1638	1661	1684
żyrardowski.....	1468	1495	1475	1466	1469	1484	1401	1350	1322	1278	1272	1241
Miasta na prawach powiatu: Cities with powiat status:												
Ostrołęka.....	2433	2360	2278	2178	2089	2016	1987	1981	1943	1960	1997	1955
Płock.....	5620	5790	5771	5653	5598	5425	4963	4723	4515	4354	4222	4067
Radom.....	11062	10784	10562	10309	10041	9914	9841	9889	9559	9291	9259	9533
Siedlce.....	2036	2015	1918	1778	1702	1673	1744	1754	1687	1646	1647	1672
m.st. Warszawa Capital City of Warsaw	16796	16317	15685	14860	14231	13523	13092	12728	12205	11381	11092	10940

TABL. 17 (27). **NAPŁYW I ODPIY W BEZROBOTNYCH WEDŁUG POWIATÓW W 2008 R.**
W miesiącu sprawozdawczym
INFLOW TO AND OUTFLOW FROM UNEMPLOYMENT BY POWIATS IN 2008
In reporting month

WYSZCZEGÓLNIENIE SPECIFICATION	Miesiące Months											
	I	II	III	IV	V	VI	VII	VIII	IX	X	XI	XII
NAPŁYW INFLOW												
WOJEWÓDZTWO VOIVODSHIP	25867	18800	17085	18748	18007	18684	22359	19881	24036	23835	23268	23447
<i>Powiaty:</i>												
<i>Powiaty:</i>												
białobrzeski.....	205	207	161	159	133	172	173	223	261	171	257	240
ciechanowski	770	541	455	507	501	506	636	457	655	621	699	546
garwoliński.....	601	435	500	403	354	416	453	462	539	511	402	502
gostyński.....	479	323	296	305	304	268	367	315	418	421	554	516
grodziski.....	341	215	232	244	282	224	235	211	297	278	270	248
grójecki.....	349	248	238	296	234	301	339	317	431	392	333	384
koziński.....	381	301	303	379	317	268	453	318	434	390	454	447
legionowski.....	421	351	278	281	276	331	468	345	354	393	292	277
lipski.....	303	196	233	225	199	181	247	236	242	400	280	290
łosicki.....	191	119	138	111	184	150	240	211	214	184	196	217
makowski.....	280	188	167	276	349	279	254	293	254	306	341	446
miński.....	547	411	352	443	373	443	469	412	491	504	578	444
mławski.....	725	513	406	388	428	572	612	559	569	533	638	511
nowodworski.....	360	276	277	242	257	293	281	290	305	307	327	316
ostrolęcki.....	395	311	318	330	328	318	362	397	511	519	485	451
ostrowski.....	433	324	296	287	422	334	439	387	468	424	466	452
otwocki.....	436	305	276	356	310	299	405	330	437	420	385	327
piaseczyński.....	394	308	326	391	325	320	420	397	559	492	568	498
płocki.....	1097	609	504	671	606	707	781	604	746	848	869	986
płoński.....	536	443	349	417	362	374	449	470	476	513	435	478
pruszkowski.....	406	323	277	292	307	371	403	330	422	450	379	321
przasnyski.....	403	263	195	256	268	349	356	295	341	269	352	546
przysuski.....	436	262	256	324	281	297	484	399	455	376	405	570
pułtowski.....	383	339	330	394	480	360	377	333	400	459	497	366
radomski.....	1431	1026	861	1114	1071	1099	1380	1262	1521	1376	1429	1664
siedlecki.....	416	255	269	264	205	245	338	299	402	385	371	322
sierpecki.....	406	286	280	313	276	293	371	314	401	383	379	371
sochaczewski.....	431	365	298	354	382	293	386	369	418	390	397	399
sokołowski.....	232	205	219	186	237	224	390	210	300	304	398	216
sztybołowski.....	509	322	317	395	336	377	375	423	570	472	320	437
warszawski												
zachodni.....	262	200	184	203	212	193	250	155	227	251	193	251
węgrowski.....	378	278	290	313	399	372	454	353	344	328	337	286
wołomiński.....	1024	770	602	724	766	702	842	743	892	883	832	749
wyszowski.....	569	376	379	426	496	430	409	521	513	545	558	496
zwoleniński.....	304	211	212	243	179	186	259	208	290	273	278	406
żuromiński.....	319	225	239	242	289	279	253	265	318	289	293	321
żyrardowski.....	403	354	311	343	331	346	387	329	402	392	377	376
<i>Miasta na prawach powiatu:</i>												
<i>Cities with powiat status:</i>												
Ostrolęka.....	345	282	235	245	231	259	321	266	403	411	300	287
Płock.....	1302	779	630	780	619	758	763	715	943	1027	798	871
Radom.....	2198	1483	1272	1301	1232	1413	1835	1608	1841	1729	1779	2138
Siedlce.....	481	388	387	320	358	370	449	403	489	453	434	508
m.st. Warszawa <i>Capital City of Warsaw</i>	3985	3184	2937	3005	2508	2712	3194	2847	3483	3763	3333	2970

TABL. 17 (27). **NAPŁYW I ODPIY W BEZROBOTNYCH WEDŁUG POWIATÓW W 2008 R. (cd.)**
W miesiącu sprawozdawczym
INFLOW TO AND OUTFLOW FROM UNEMPLOYMENT BY POWIATS IN 2008 (cont.)
In reporting month

WYSZCZEGÓLNIENIE SPECIFICATION	Miesiące Months											
	I	II	III	IV	V	VI	VII	VIII	IX	X	XI	XII
ODPIY W OUTFLOW												
WOJEWÓDZTWO VOIVODSHIP	20130	23025	24101	28026	26661	27399	27273	22460	29103	29112	20364	18259
Powiaty: Powiats:												
białobrzski.....	142	328	239	256	285	248	185	195	191	173	172	109
ciechanowski	472	586	562	581	748	872	763	701	955	890	565	371
garwoliński.....	451	622	549	581	468	539	472	474	528	515	347	319
gostyniński.....	210	351	454	387	658	578	528	425	528	523	364	311
grodziski.....	281	246	253	280	346	314	224	255	258	257	246	205
grójecki.....	338	276	278	378	292	230	303	322	316	629	207	422
kozienicki.....	385	327	411	461	473	396	416	318	517	528	336	241
legionowski.....	411	391	483	602	500	564	378	328	441	464	285	309
lipski.....	199	278	200	300	341	294	332	170	380	377	302	165
łosicki.....	98	167	196	238	223	245	216	203	210	178	167	150
makowski.....	204	260	232	379	382	383	488	290	289	417	250	388
miński.....	405	495	536	569	533	671	640	479	748	882	478	493
mławski.....	437	499	475	616	577	604	632	784	645	670	546	335
nowodworski.....	292	329	314	375	406	420	361	280	348	363	287	292
ostrolęcki.....	436	504	778	856	781	747	595	495	556	558	252	320
ostrowski.....	366	379	452	413	407	490	477	396	423	641	390	353
otwocki.....	452	433	498	579	529	477	462	481	620	463	375	316
piaseczyński.....	387	410	475	377	376	533	412	362	552	584	523	391
płocki.....	521	750	749	1310	1058	1407	1124	790	1062	973	823	632
płoński.....	436	531	696	693	642	602	671	498	638	698	438	350
pruszkowski.....	426	440	487	565	511	494	389	373	541	440	390	347
przasnyski.....	241	293	448	505	355	543	380	308	469	396	270	209
przysuski.....	500	372	371	403	510	566	382	394	527	487	270	290
pułtowski.....	290	334	318	555	508	536	500	409	588	515	455	272
radomski.....	1118	1416	1221	1468	1556	1282	1344	1234	1729	1655	1078	946
siedlecki.....	228	346	425	400	368	404	397	291	457	373	287	278
sierpecki.....	309	277	347	465	404	488	461	430	497	419	334	386
sochaczewski.....	342	379	392	415	450	529	639	510	569	574	424	319
sokołowski.....	274	212	279	342	295	299	357	238	348	317	253	243
sztytowiecki.....	378	388	554	507	637	450	352	333	623	467	251	363
warszawski zachodni.....	258	273	354	229	250	329	244	204	266	292	220	194
węgrowski.....	215	378	295	475	418	440	348	326	416	428	196	161
wołomiński.....	790	897	993	1039	961	944	886	693	1078	1070	714	570
wyszowski.....	413	602	513	615	685	559	630	451	626	555	493	275
zwoleński.....	252	311	278	327	388	316	254	345	303	321	126	213
żuromiński.....	168	429	287	363	382	350	310	250	385	333	171	175
żyrardowski.....	320	327	349	350	393	379	585	446	423	457	347	403
Miasta na prawach powiatu: Cities with powiat status:												
Ostrolęka.....	355	393	356	431	377	419	381	277	433	362	246	263
Płock.....	534	460	662	987	805	1144	1733	1192	1280	1195	953	1029
Radom.....	1374	1823	1688	1927	1973	1740	2329	1540	2421	2211	1495	1391
Siedlce.....	309	392	573	591	514	381	457	370	575	457	359	391
m.st. Warszawa Capital City of Warsaw	4113	4121	4081	4836	3896	4193	4236	3600	4344	5005	3679	3069

TABL. 17 (27). **NAPŁYW I ODPIYW BEZROBOTNYCH WEDŁUG POWIATÓW W 2008 R. (dok.)**
W miesiącu sprawozdawczym
INFLOW TO AND OUTFLOW FROM UNEMPLOYMENT BY POWIATS IN 2008 (cont.)
In reporting month

WYSZCZEGÓLNIENIE SPECIFICATION	Miesiące Months											
	I	II	III	IV	V	VI	VII	VIII	IX	X	XI	XII
w tym BEZROBOTNI, KTÓRZY PODJĘLI PRACĘ of which UNEMPLOYED PERSONS WHO RECEIVED JOBS												
WOJEWÓDZTWO VOIVODSHIP	8565	9125	9401	11563	10294	10571	9189	7948	11053	10032	7717	6654
Powiaty: Powiats:												
białobrzeski.....	66	89	79	130	134	106	67	71	98	70	71	50
ciechanowski	279	267	275	323	423	339	328	282	411	324	271	177
garwoliński.....	204	207	215	246	193	243	215	224	282	283	184	135
gostyniński.....	122	158	139	218	277	250	166	171	223	178	168	138
grodziski.....	88	113	105	103	146	121	79	82	102	89	105	63
grójecki.....	106	107	127	126	113	125	144	92	146	137	110	105
kozienicki.....	166	179	169	208	205	170	154	94	201	197	142	90
legionowski.....	146	145	160	189	157	159	115	80	145	163	101	76
lipski.....	69	91	103	102	178	159	101	86	107	140	90	53
łosicki.....	32	38	77	99	77	97	84	73	87	79	50	45
makowski.....	115	110	124	180	133	182	141	89	132	127	101	102
miński.....	197	236	218	276	179	207	220	146	230	210	181	153
mławski.....	271	185	204	296	258	261	353	403	363	305	262	178
nowodworski.....	105	113	112	137	123	166	142	83	119	123	105	95
ostrolęcki.....	112	150	211	293	265	216	167	123	189	205	105	117
ostrowski.....	112	110	152	130	166	189	172	124	174	169	78	106
otwocki.....	162	157	175	204	157	159	141	125	189	162	152	101
piaseczyński.....	150	164	150	130	127	147	141	108	207	186	126	103
płocki.....	262	303	284	375	402	645	343	242	330	332	275	266
płoński.....	285	277	303	341	255	241	290	260	340	286	175	175
pruszkowski.....	186	152	153	186	150	142	137	119	167	140	114	142
przasnyski.....	131	130	141	216	164	196	107	98	128	115	102	81
przysuski.....	189	167	204	183	228	202	143	190	219	228	124	138
pułtowski.....	140	124	111	260	192	175	162	147	198	217	152	134
radomski.....	477	558	516	691	643	554	457	478	654	580	450	344
siedlecki.....	119	142	179	198	199	160	146	117	200	172	111	96
sierpecki.....	154	130	187	243	216	220	162	147	224	153	145	131
sochaczewski.....	137	150	143	147	131	214	138	152	195	155	129	101
sokołowski.....	106	87	115	172	126	140	121	104	142	99	83	90
sztybowiecki.....	170	170	223	276	219	180	163	158	275	204	120	112
warszawski zachodni.....	86	108	105	69	86	80	89	59	110	92	70	40
węgrowski.....	108	130	104	167	182	150	142	103	157	156	97	86
wołomiński.....	254	322	308	331	303	305	276	221	329	288	245	183
wyszowski.....	161	169	205	190	231	177	156	168	219	167	208	118
zwoleniński.....	78	71	90	172	176	123	89	73	90	78	51	76
żuromiński.....	105	129	189	222	191	161	146	114	173	168	113	80
żyrardowski.....	151	174	173	193	185	180	251	177	205	198	156	183
Miasta na prawach powiatu: Cities with powiat status:												
Ostrolęka.....	120	157	119	187	164	168	141	110	175	151	113	118
Płock.....	296	362	357	500	392	460	441	331	430	352	323	285
Radom.....	645	746	665	863	702	827	698	645	908	853	627	497
Siedlce.....	158	158	229	233	216	176	180	151	266	200	153	154
m.st. Warszawa Capital City of Warsaw	1545	1590	1503	1758	1230	1399	1281	1128	1514	1501	1179	1137

TABL. 18 (28). **BEZROBOTNI ZAREJESTROWANI BĘDĄCY W SZCZEGÓLNEJ SYTUACJI NA RYNKU PRACY WEDŁUG POWIATÓW W 2008 R.**

Stan w dniu 31 XII

REGISTERED UNEMPLOYED PERSONS WITH A SPECIFIC SITUATION ON THE LABOUR MARKET BY POWIATS IN 2008

As of 31 XII

WYSZCZEGÓLNIENIE SPECIFICATION	Bezrobotni zarejestrowani Registered unemployed persons						
	ogółem total	z liczby ogółem of total number					niepełno- sprawni disabled
		do 25 roku życia aged 25 and below	długotrwale bezrobotni long-term unemployed	powyżej 50 roku życia aged 50 and more	bez kwalifi- kacji za- wodowych without oc- cupational qualifications	samotnie wychowujący co najmniej jedno dziec- ko w wieku do 18 roku życia bringing up singlehand- edly at least one child up to 18 years of age	
WOJEWÓDZTWO VOIVODSHIP	178028	32583	97653	42059	56668	10593	6407
Powiaty: Powiats:							
białobrzeski	1814	449	1039	446	773	20	36
ciechanowski	4116	855	2070	900	1433	287	142
garwoliński	4773	1226	2705	998	1599	150	54
gostyniński	3251	682	1877	691	1278	206	81
grodziski	1140	193	308	335	359	128	52
grójecki	2496	516	1286	631	1079	26	72
kozienicki	3683	707	2212	812	1084	211	86
legionowski	2215	311	1065	707	585	137	116
lipski	2330	568	1448	425	573	106	65
łosicki	1614	441	946	270	381	53	19
makowski	3688	907	2461	719	1411	130	61
miński	2974	617	1329	771	949	161	123
mławski	3313	731	1492	669	648	184	136
nowodworski	1966	335	984	489	662	195	113
ostrołęcki	3990	1150	2221	584	985	171	64
ostrowski	4118	927	2475	793	1167	236	127
otwocki	2342	408	1074	715	795	206	78
piaseczyński	3006	434	1219	826	1112	224	118
płocki	5860	964	3534	1175	1665	363	133
płoński	4510	967	2560	882	1828	319	120
pruszkowski	2528	250	1338	943	487	228	117
przasnyski	2540	600	1399	472	930	183	127
przysuski	4686	1022	3017	800	1645	76	76
pułtowski	2564	678	1329	468	849	159	81
radomski	14491	2857	8960	2606	5450	396	323
siedlecki	2281	613	1132	357	660	150	52
sierpecki	3183	618	1943	574	811	214	111
sochaczewski	2241	482	1014	539	822	150	50
sokołowski	1808	470	959	396	367	109	124
szydlowiecki	4686	810	1624	859	1476	138	153
warszawski zachodni	1655	154	826	600	523	154	52
węgrowski	3798	960	2206	760	1201	168	39
wołomiński	5674	956	2613	1561	2026	419	149
wyszkowski	3410	873	1703	680	1165	141	88
zwoleński	2397	595	1372	410	755	99	45
żuromiński	3160	769	1876	529	973	85	54
żyrardowski	2516	520	1201	592	768	277	135
Miasta na prawach powiatu: Cities with powiat status:							
Ostrołęka	3243	578	1965	726	652	220	128
Płock	6412	792	4105	1722	1301	610	263
Radom	17880	2567	11423	4347	6999	818	1033
Siedlce	2994	480	1667	739	814	248	121
m.st. Warszawa	20682	1551	9676	7541	5628	2038	1290
Capital City of Warsaw							

TABL. 19 (29). **BEZROBOTNI ZAREJESTROWANI WEDŁUG WIEKU, POZIOMU WYKSZTAŁCENIA,**
Stan w dniu 31 XII
REGISTERED UNEMPLOYED PERSONS BY AGE, EDUCATIONAL LEVEL, DURATION
As of 31 XII

Lp. No.	WYSZCZEGÓLNIENIE SPECIFICATION	Ogółem Total	W wieku By age				
			24 lata i mniej 24 years and less	25—34	35—44	45—54	55 lat i więcej 55 years and more
1	WOJEWÓDZTWO VOIVODSHIP	178028	32583	51183	33151	42939	18172
	Powiaty: Powiats:						
2	białobrzeski.....	1814	449	480	280	403	202
3	ciechanowski	4116	855	1113	771	1020	357
4	garwoliński.....	4773	1226	1286	801	1031	429
5	gostyniński.....	3251	682	935	617	704	313
6	grodziski	1140	193	319	202	252	174
7	grójecki	2496	516	715	414	555	296
8	kozienicki.....	3683	707	1094	632	903	347
9	legionowski.....	2215	311	642	354	541	367
10	lipski.....	2330	568	674	460	440	188
11	łosicki.....	1614	441	542	229	288	114
12	makowski.....	3688	907	1071	621	784	305
13	miński	2974	617	828	458	696	375
14	mławski.....	3313	731	906	633	737	306
15	nowodworski.....	1966	335	564	352	487	228
16	ostrołęcki	3990	1150	1156	749	712	223
17	ostrowski.....	4118	927	1241	757	902	291
18	otwocki.....	2342	408	580	400	618	336
19	piaseczyński	3006	434	808	606	767	391
20	płocki	5860	964	1812	1270	1325	489
21	płoński	4510	967	1377	823	991	352
22	pruszkowski.....	2528	250	697	425	698	458
23	przasnyski.....	2540	600	750	459	525	206
24	przysuski.....	4686	1022	1304	1028	1021	311
25	pułtusi	2564	678	776	430	466	214
26	radomski.....	14491	2857	4282	3119	3229	1004
27	siedlecki.....	2281	613	777	344	399	148
28	sierpecki	3183	618	950	663	740	212
29	sochaczewski	2241	482	638	342	542	237
30	sokołowski	1808	470	526	250	389	173
31	sztytowiecki.....	4686	810	1407	1030	1122	317
32	warszawski zachodni.....	1655	154	408	275	538	280
33	węgrowski.....	3798	960	1075	628	818	317
34	wołomiński.....	5674	956	1538	1002	1483	695
35	wyszkowski.....	3410	873	950	564	720	303
36	zwoleński.....	2397	595	734	416	484	168
37	żuromiński	3160	769	897	617	689	188
38	żyrardowski.....	2516	520	711	439	576	270
	Miasta na prawach powiatu: Cities with powiat status:						
39	Ostrołęka	3243	578	974	591	848	252
40	Płock.....	6412	792	1853	1291	1761	715
41	Radom.....	17880	2567	4931	3792	4835	1755
42	Siedlce.....	2994	480	977	485	757	295
43	m.st. Warszawa..... Capital City of Warsaw	20682	1551	5885	3532	6143	3571

a Od momentu rejestracji w urzędzie pracy; przedziały zostały domknięte prawostronnie, np. w przedziale 6—12
a From the date of registration in a labour office; intervals were shifted upward, e.g., in the interval 6—12, persons remaining

CZASU POZOSTAWANIA BEZ PRACY I POWIATÓW W 2008 R.

OF UNEMPLOYMENT AND POWIATS IN 2008

Z wykształceniem With education					Według czasu pozostawania bez pracy ^a By duration of unemployment ^a				Lp. No.
wyższym tertiary	policealnym i średnim zawodowym post- -secondary and voca- tional sec- ondary	średnim ogólno- kształcącym general secondary	zasadniczym zawodowym basic vocational	gimnazjal- nym, pod- stawowym i niepełnym podstawo- wym lower sec- ondary, pri- mary and in- complete primary	6 miesięcy i mniej 6 months and less	6—12	12—24	powyżej 24 miesięcy more than 24 months	
16017	39478	17936	50159	54438	78563	26809	23781	48875	1
80	307	220	629	578	709	241	293	571	2
316	840	449	1282	1229	2093	600	511	912	3
216	1099	498	1648	1312	1890	714	573	1596	4
204	607	404	807	1229	1623	468	438	722	5
104	259	149	257	371	777	172	108	83	6
141	483	272	692	908	1037	371	388	700	7
223	740	339	1187	1194	1580	543	455	1105	8
247	557	231	529	651	1218	330	251	416	9
168	426	306	852	578	1123	290	336	581	10
148	364	181	456	465	760	223	227	404	11
155	760	509	1283	981	1197	532	511	1448	12
270	690	363	777	874	1628	443	311	592	13
227	768	355	955	1008	1793	549	476	495	14
108	431	191	595	641	978	282	253	453	15
278	1026	419	1199	1068	1915	643	521	911	16
250	982	397	1302	1187	1627	565	616	1310	17
227	527	238	582	768	1327	351	232	432	18
322	691	272	666	1055	1684	433	323	566	19
302	1095	370	1719	2374	2786	803	643	1628	20
264	725	593	1324	1604	1889	669	648	1304	21
353	620	252	630	673	1168	392	358	610	22
156	485	255	667	977	1356	329	270	585	23
170	939	412	1653	1512	1792	579	635	1680	24
160	611	340	762	691	1232	438	378	516	25
849	2867	1100	4784	4891	4848	2272	2271	5100	26
260	491	280	599	651	1152	312	296	521	27
183	724	222	924	1130	1306	479	413	985	28
129	534	275	653	650	1246	304	237	454	29
150	465	205	502	486	983	225	210	390	30
217	1024	419	1866	1160	1550	694	781	1661	31
158	377	123	472	525	810	242	167	436	32
131	630	486	1303	1248	1429	714	510	1145	33
354	1252	505	1530	2033	2938	976	689	1071	34
174	750	296	1095	1095	1719	544	440	707	35
153	455	232	716	841	1148	314	260	675	36
166	701	352	984	957	1209	521	464	966	37
135	495	298	714	874	1230	402	328	556	38
369	954	345	895	680	1308	526	518	891	39
601	1711	570	1588	1942	2345	940	1000	2127	40
1904	3644	1661	5089	5582	6023	2746	2567	6544	41
499	750	341	654	750	1513	416	371	694	42
4496	5622	2211	3338	5015	10624	3222	2504	4332	43

uwzględniono osoby, które pozostawały bez pracy 6 miesięcy i 1 dzień do 12 miesięcy.
unemployed from 6 months and 1 day up to 12 months were included.

TABL. 20 (30). **BEZROBOTNI ZAREJESTROWANI WEDŁUG STAŻU PRACY I POWIATÓW W 2008 R.**
Stan w dniu 31 XII
REGISTERED UNEMPLOYED PERSONS BY WORK SENIORITY AND POWIATS IN 2008
As of 31 XII

WYSZCZEGÓLNIENIE SPECIFICATION	Ogółem Total	Bez stażu pracy No work seniority	Ze stażem ^a With work seniority ^a					powyżej 30 lat more than 30 years
			1 rok i mniej 1 year and less	1—5	5—10	10—20	20—30	
WOJEWÓDZTWO..... VOIVODSHIP	178028	42614	29537	34181	23355	25983	18193	4165
Powiaty: Powiats:								
białobrzeski.....	1814	511	377	331	216	218	148	13
ciechanowski.....	4116	678	555	968	654	769	443	49
garwoliński.....	4773	1594	473	914	593	660	426	113
gostyński.....	3251	778	503	721	406	439	325	79
grodzki.....	1140	216	143	217	153	211	141	59
grójcki.....	2496	750	427	383	275	364	236	61
kozienicki.....	3683	1016	388	689	546	633	352	59
legionowski.....	2215	523	271	357	285	389	281	109
lipski.....	2330	788	371	504	244	279	126	18
łosicki.....	1614	791	108	290	156	147	95	27
makowski.....	3688	1274	588	720	397	394	267	48
miński.....	2974	619	380	597	414	458	416	90
mławski.....	3313	598	433	926	512	504	282	58
nowodworski.....	1966	387	208	419	317	323	234	78
ostrolęcki.....	3990	1194	566	919	564	471	234	42
ostrowski.....	4118	1192	1071	840	368	343	229	75
otwocki.....	2342	442	304	396	348	421	339	92
piaseczyński.....	3006	543	281	508	401	607	509	157
płocki.....	5860	1291	990	1351	862	818	464	84
płoński.....	4510	890	619	1271	757	590	310	73
pruszkowski.....	2528	490	214	450	299	445	415	215
przasnyski.....	2540	841	404	535	274	260	187	39
przysuski.....	4686	1702	464	835	623	671	351	40
pułtuski.....	2564	703	345	643	333	341	166	33
radomski.....	14491	3728	3272	2199	1859	2127	1156	150
siedlecki.....	2281	714	424	441	284	254	135	29
sierpecki.....	3183	925	473	706	430	376	224	49
sochaczewski.....	2241	659	246	433	280	331	231	61
sokolowski.....	1808	436	280	398	232	255	168	39
szydłowiecki.....	4686	915	884	860	674	908	405	40
warszawski zachodni	1655	273	184	312	224	288	263	111
węgrowski.....	3798	971	406	921	571	544	316	69
wołomiński.....	5674	1288	558	1070	865	920	790	183
wyszkowski.....	3410	1072	364	667	476	462	314	55
zwoleński.....	2397	799	225	583	311	313	140	26
żuromiński.....	3160	857	524	749	438	413	161	18
żyrardowski.....	2516	445	550	525	329	345	263	59
Miasta na prawach po- wiatu: Cities with powiat status:								
Ostrolęka.....	3243	714	508	651	418	540	357	55
Płock.....	6412	974	1116	1317	979	1013	830	183
Radom.....	17880	4279	4282	2412	2170	2650	1851	236
Siedlce.....	2994	672	526	586	356	479	307	68
m.st. Warszawa..... Capital City of Warsaw	20682	3082	4232	3567	2462	3010	3306	1023

^a Przedziały zostały domknięte prawostronnie, np. w przedziale 1—5 uwzględniono osoby, które pracowały 1 rok i 1 dzień do 5 lat.
^a Intervals were shifted upward, e.g., in the interval 1—5, persons who worked 1 year and 1 day up to 5 years were included.

TABL. 21 (31). **WYBRANE KATEGORIE BEZROBOTNYCH WEDŁUG POWIATÓW W 2008 R.**
Stan w dniu 31 XII
SELECTED CATEGORIES OF THE UNEMPLOYED PERSONS BY POWIATS IN 2008
As of 31 XII

WYSZCZEGÓLNIENIE SPECIFICATION	Bezrobotni zarejestrowani <i>Registered unemployed persons</i>						
	dotychczas niepracujący <i>previously not em- ployed</i>	w okresie 12 miesięcy od dnia ukończenia nauki <i>in period of 12 months since completion of education</i>		zwolnieni z przyczyn dotyczących zakładu pracy <i>terminated for company reasons</i>	nieposiada- jący prawa do zasiłku <i>not possessing benefit rights</i>	zamieszkali na wsi <i>living in rural areas</i>	
		razem <i>total</i>	w tym w szkole wyższej, któ- rzy nie ukoń- czyli 27 lat <i>of which in the tertiary school who did not finish 27 years of age</i>			razem <i>total</i>	w tym nieposiada- jący prawa do zasiłku <i>of which not possessing benefit rights</i>
WOJEWÓDZTWO VOIVODSHIP	42614	7776	2487	7739	146655	82511	67793
<i>Powiaty: Powiats:</i>							
białobrzeski	511	86	27	147	1555	1259	1090
ciechanowski	678	219	58	169	3153	1905	1478
garwoliński	1594	292	47	157	4100	3321	2847
gostyniński	778	163	49	115	2618	1960	1593
grodziski	216	45	10	39	862	466	345
grójecki	750	102	35	262	2010	1461	1207
kozienski	1016	178	38	92	3091	2663	2235
legionowski	523	91	36	60	1834	900	744
lipski	788	138	32	23	2141	1977	1831
łosicki	791	59	19	24	1444	1226	1114
makowski	1274	176	30	7	3113	2586	2223
miński	619	191	49	105	2486	1550	1286
mławski	598	214	65	155	2594	1774	1393
nowodworski	387	61	15	1	1633	934	772
ostrołęcki	1194	253	49	13	3110	3800	2987
ostrowski	1192	169	41	41	3670	2414	2177
otwocki	442	102	29	123	1927	806	642
piaseczyński	543	66	20	167	2355	1576	1224
płocki	1291	195	47	109	4801	5272	4309
płoński	890	203	45	163	3473	2774	2208
pruszkowski	490	60	29	152	2103	868	705
przasnyski	841	129	38	38	2191	1570	1400
przysuski	1702	216	25	97	3851	4124	3418
pułtuski	703	150	25	—	2043	1371	1108
radomski	3728	649	267	1423	11479	11252	8896
siedlecki	714	188	57	75	1974	2196	1900
sierpecki	925	142	31	41	2572	1957	1580
sochaczewski	659	53	10	22	1852	1157	955
sokołowski	436	123	33	19	1567	959	819
szydłowiecki	915	172	53	368	3651	3479	2707
warszawski zachodni	273	39	18	48	1339	954	773
węgrowski	971	208	33	12	3088	2544	2106
wołomiński	1288	206	35	195	4614	2292	1870
wyszkowski	1072	197	29	26	2631	2187	1739
zwoleniński	799	158	37	42	2021	1826	1552
żuromiński	857	154	35	26	2446	2215	1745
żyrardowski	445	94	15	89	2161	936	815
<i>Miasta na prawach powiatu: Cities with powiat status:</i>							
Ostrołęka	714	137	40	8	2637	x	x
Płock	974	181	68	150	5745	x	x
Radom	4279	691	442	1976	14650	x	x
Siedlce	672	183	87	136	2634	x	x
m.st. Warszawa	3082	643	339	824	17436	x	x
<i>Capital City of Warsaw</i>							

TABL. 22 (32). **OFERTY PRACY^a WEDŁUG POWIATÓW W 2008 R.**
W miesiącu sprawozdawczym
JOB OFFERS^a BY POWIATS IN 2008
In reporting month

WYSZCZEGÓLNIENIE SPECIFICATION	Miesiące Months											
	I	II	III	IV	V	VI	VII	VIII	IX	X	XI	XII
WOJEWÓDZTWO..... VOIVODSHIP	9816	10539	10931	12592	12651	12999	11353	10377	11995	10486	7265	5544
Powiaty: Powiats:												
białobrzeski.....	59	143	71	80	118	87	50	51	72	63	47	28
ciechanowski.....	226	249	151	206	308	179	270	226	265	245	146	42
garwoliński.....	183	343	172	143	82	146	141	113	111	126	53	55
gostyniński.....	88	113	30	316	246	64	113	65	65	63	35	23
grodziski.....	162	57	133	184	139	109	73	75	133	145	66	142
grójceki.....	134	143	113	136	147	311	194	189	243	151	169	139
koziński.....	115	59	93	187	187	77	36	42	125	131	48	29
legionowski.....	169	89	247	169	225	123	68	63	159	183	70	35
lipski.....	90	66	80	152	113	58	89	71	150	99	21	14
łosicki.....	93	110	104	61	132	123	138	152	122	77	73	68
makowski.....	17	74	12	90	164	179	100	62	85	95	30	98
miński.....	377	367	365	448	419	353	310	454	381	364	207	195
mławski.....	110	126	140	153	169	157	246	235	158	178	135	30
nowodworski.....	105	81	62	96	117	122	89	92	104	80	111	56
ostrolęcki.....	10	75	114	124	166	146	68	63	68	35	36	22
ostrowski.....	108	99	128	110	134	230	182	121	188	165	134	130
otwocki.....	234	280	354	280	394	423	394	358	412	284	235	171
piaseczyński.....	421	317	371	275	349	370	456	475	507	626	377	362
płocki.....	323	529	624	561	923	869	572	516	556	506	342	177
płoński.....	137	121	135	133	79	105	172	139	191	122	131	53
pruszkowski.....	204	173	165	199	149	131	163	159	243	194	254	127
przasnyski.....	128	144	234	205	162	177	63	115	186	92	80	34
przysuski.....	249	134	107	101	166	185	116	158	183	144	109	71
pułtuski.....	26	113	133	282	203	254	217	142	140	204	140	110
radomski.....	515	432	322	501	413	319	435	332	256	385	107	127
siedlecki.....	110	138	76	208	128	127	124	173	73	116	61	26
sierpecki.....	59	79	106	108	162	136	80	90	54	101	132	27
sochaczewski.....	212	204	208	298	331	317	272	230	355	228	140	41
sokołowski.....	173	101	139	206	154	179	187	129	118	140	84	52
szydłowiecki.....	69	79	181	116	159	111	123	88	169	106	39	103
warszawski za- chodni.....	82	77	40	62	143	101	163	56	68	166	63	46
węgrowski.....	93	92	91	143	141	101	100	153	128	69	42	22
wołomiński.....	223	116	99	114	93	791	161	93	924	177	74	100
wyszowski.....	222	220	127	233	253	289	257	166	272	195	133	37
zwoleński.....	76	35	26	97	89	84	27	34	39	14	14	14
żuromiński.....	21	149	73	110	84	99	95	64	112	38	14	23
żyrardowski.....	170	155	191	205	124	292	156	206	189	159	163	108
Miasta na prawach powiatu: Cities with powiat status:												
Ostrolęka.....	88	217	270	366	329	227	288	295	256	84	130	52
Płock.....	378	559	837	617	590	938	580	628	504	541	405	170
Radom.....	618	493	345	476	515	469	446	412	412	222	145	190
Siedlce.....	235	316	376	383	284	291	356	298	225	345	199	124
m.st. Warszawa..... Capital City of War- saw	2704	3072	3286	3658	3368	3150	3183	2794	2994	3028	2271	2071

^a Zgłoszone do urzędów pracy.

^a Submitted to labour offices.

TABL. 23 (33). **STOPA BEZROBOCIA REJESTROWANEGO WEDŁUG POWIATÓW W 2008 R.**

Stan w końcu miesiąca

REGISTERED UNEMPLOYMENT RATE BY POWIATS IN 2008

As of the end of month

WYSZCZEGÓLNIENIE SPECIFICATION	Miesiące Months											
	I	II	III	IV	V	VI	VII	VIII	IX	X	XI	XII
	w %						in %					
WOJEWÓDZTWO VOIVODSHIP	9,1	8,9	8,7	8,3	8,0	7,6	7,5	7,4	7,2	7,0	7,1	7,3
Powiaty: Powiats:												
białobrzeski.....	14,6	13,9	13,4	12,8	11,8	11,3	11,2	11,4	11,8	11,8	12,4	12,8
ciechanowski	15,3	15,2	14,9	14,7	14,1	13,3	12,9	12,3	11,6	10,9	11,2	11,5
garwoliński.....	12,3	11,9	11,8	11,4	11,2	10,9	10,9	10,8	10,9	10,9	11,0	11,4
gostyniński.....	18,2	18,1	17,5	17,2	15,9	14,8	14,2	13,7	13,3	12,9	13,6	16,7
grodzki.....	4,8	4,7	4,6	4,5	4,3	3,9	4,0	3,8	4,0	4,0	4,1	4,0
grójecki	6,0	6,0	5,9	5,7	5,6	5,7	5,8	5,8	6,0	5,5	5,8	5,7
kozienicki	15,1	15,0	14,7	14,4	13,9	13,5	13,6	13,6	13,3	12,8	13,2	13,9
legionowski	11,5	11,4	10,8	9,7	9,0	8,2	8,5	8,6	8,3	8,1	8,1	7,9
lipski.....	14,7	14,4	14,5	14,2	13,5	12,9	12,5	12,9	12,2	12,3	12,2	12,6
łosicki.....	12,5	12,2	11,8	11,0	10,8	10,2	10,4	10,4	10,4	10,5	10,6	11,0
makowski	21,0	20,7	20,4	20,0	19,9	19,4	18,5	18,5	18,3	17,9	18,3	18,1
miński.....	12,8	12,8	12,6	12,0	11,5	11,5	11,4	10,7	10,5	10,1	10,4	6,6
mławski	10,0	9,8	9,5	9,2	8,9	8,4	8,1	7,9	7,4	6,6	6,8	11,1
nowodworski.....	9,9	9,7	9,5	9,1	8,5	8,1	7,8	7,8	7,7	7,4	7,6	7,2
ostrolęcki.....	18,4	17,9	16,7	15,4	14,2	13,0	12,3	12,0	11,9	11,8	12,5	12,4
ostrowski.....	14,8	14,7	14,2	13,9	13,9	13,5	13,4	13,3	13,4	12,8	13,1	13,1
otwocki.....	8,9	8,7	8,2	7,7	7,2	6,7	6,6	6,3	5,8	5,7	5,8	5,8
piaseczyński	5,4	5,3	5,0	5,1	5,0	4,6	4,7	4,7	4,7	4,6	4,6	4,9
płocki.....	22,8	22,5	22,0	20,6	19,6	18,0	17,2	16,8	16,0	15,7	15,8	16,2
płoński.....	18,1	17,9	17,0	16,4	15,6	15,1	14,5	14,4	14,0	13,5	13,5	13,6
pruszkowski	6,1	5,9	5,6	5,2	4,8	4,6	4,6	4,6	4,4	4,4	4,4	4,1
przasnyski.....	15,8	15,6	14,6	13,5	13,1	12,3	12,2	12,1	11,5	10,9	11,3	12,6
przysuski.....	23,7	23,3	22,8	22,5	21,7	20,7	21,1	21,1	20,8	20,4	20,9	21,9
pułtusi.....	16,9	16,9	17,0	16,3	16,1	15,3	14,8	14,4	13,5	13,3	13,5	13,6
radomski	28,6	28,0	27,6	27,1	26,4	26,1	26,2	26,2	25,9	25,5	26,0	26,2
siedlecki.....	10,2	9,9	9,4	9,0	8,4	7,9	7,7	7,7	7,6	7,6	7,9	8,0
sierpecki.....	20,0	20,0	19,7	19,1	18,6	17,8	17,4	16,9	16,5	16,3	16,5	16,2
sochaczewski....	10,0	9,9	9,7	9,5	9,3	8,7	8,0	7,6	7,2	6,6	6,6	6,9
sokołowski	8,7	8,6	8,4	7,8	7,6	7,3	7,4	7,3	7,1	7,1	7,6	7,6
sztyradowiecki.....	33,8	33,5	32,5	32,0	30,6	30,2	30,3	30,7	30,5	30,5	30,8	30,7
warszawski zachodni	5,3	5,1	4,7	4,7	4,6	4,3	4,3	4,2	4,1	4,0	3,9	3,6
węgrowski	15,6	15,3	15,3	14,7	14,6	14,4	14,8	14,9	14,6	14,3	14,7	14,9
wołomiński	11,2	11,0	10,5	10,0	9,7	9,4	9,3	9,4	9,1	8,8	9,0	8,6
wyszowski	15,8	15,1	14,6	14,0	13,4	13,0	12,2	12,5	12,1	12,0	12,3	12,4
zwoleniński	17,3	16,7	16,4	16,0	14,9	14,2	14,2	13,4	13,4	13,1	13,9	14,6
żuromiński.....	21,4	20,4	20,2	19,6	19,1	18,8	18,5	18,5	18,2	18,0	18,6	19,3
żyrardowski.....	12,1	12,2	12,1	12,0	11,8	11,7	11,0	10,5	10,5	10,2	10,3	9,3
Miasta na prawach powiatu: Cities with powiat status:												
Ostrolęka	16,6	16,1	15,7	15,0	14,5	13,9	13,7	13,6	13,5	13,7	13,9	13,5
Płock.....	13,4	13,7	13,7	13,4	13,2	12,7	11,4	10,8	10,3	10,1	9,9	9,6
Radom.....	22,3	21,9	21,6	21,0	20,4	20,1	19,6	19,7	19,2	18,7	19,0	19,5
Siedlce.....	10,0	10,0	9,5	8,8	8,3	8,3	8,3	8,4	8,1	8,1	8,3	8,6
m.st. Warszawa Capital City of Warsaw	2,9	2,8	2,7	2,5	2,4	2,3	2,2	2,1	2,0	1,9	1,9	1,9

Dział III. Warunki pracy

Chapter III. Work conditions

TABL. 1 (34). **ZBIOROWOŚĆ OBJĘTA BADANIEM ORAZ ZATRUDNIENI W WARUNKACH ZAGROŻENIA W 2008 R.**

Stan w dniu 31 XII

THE POPULATION COVERED BY THE SURVEY AND PERSONS WORKING IN HAZARDOUS CONDITIONS IN 2008

As of 31 XII

WYSZCZEGÓLNIENIE SPECIFICATION	Liczba osób zatrudnionych w zakładach <i>Number persons working in units</i>			Zatrudnieni ¹ w warunkach zagrożenia <i>Persons working¹ in hazardous conditions</i>		
	objętych badaniem <i>covered by the survey</i>	w których w ciągu roku zagrożenia <i>in which hazards over the year</i>		ogółem <i>total</i>	w tym kobiety <i>of which women</i>	
		nie wystąpiły <i>not were</i>	wystąpiły <i>were</i>			
OGÓŁEM.....	a	918298	597392	320906	58719	12719
TOTAL	b	222003	141303	80700	12091	3231
	c	696295	456089	240206	46628	9488
Rolnictwo, łowiectwo i leśnictwo; rybactwo <i>Agriculture, hunting and forestry; fishing</i>	a	5183	3821	1362	494	46
	b	2917	2050	867	233	46
	c	2266	1771	495	261	—
Przemysł..... <i>Industry</i>	a	281121	154684	126437	27923	6537
	b	36177	15908	20269	3651	408
	c	244944	138776	106168	24272	6129
w tym przetwórstwo przemysłowe <i>of which manufacturing</i>	a	253948	142448	111500	23338	5837
	b	15159	5377	9782	1225	267
	c					
Budownictwo <i>Construction</i>	a	77476	47592	29884	8852	190
	b	4605	2016	2589	692	40
	c	72871	45576	27295	8160	150
Handel i naprawy ^Δ <i>Trade and repair^Δ</i>	a	239633	185456	54177	5750	1333
	b	3806	3086	720	70	—
	c	235827	182370	53457	5680	1333
Transport, gospodarka magazynowa i łączność <i>Transport, storage and communication</i>	a	160957	89097	71860	9756	2228
	b	56983	33649	23334	3053	656
	c	103974	55448	48526	6703	1572
Obsługa nieruchomości i firm ^Δ <i>Real estate, renting and business activities</i>	a	44390	32372	12018	2872	1170
	b	25793	15412	10381	1974	994
	c	18597	16960	1637	898	176
Edukacja..... <i>Education</i>	a	31299	27950	3349	122	31
	b	26378	23040	3338	119	30
	c	4921	4910	11	3	1
Ochrona zdrowia i pomoc społeczna <i>Health and social work</i>	a	70685	52220	17465	1661	1117
	b	61372	44012	17360	1458	1023
	c	9313	8208	1105	203	94
Działalność usługowa komunalna, społeczna i indywidualna, pozostała <i>Other community, social and personal service activities</i>	a	7554	4200	3354	1289	67
	b	3972	2130	1842	841	34
	c	3582	2070	1512	448	33

¹ Liczeni tylko jeden raz w grupie czynnika przeważającego, tzn. mającego największe szkodliwe znaczenie na danym stanowisku pracy.

¹ Listed only once by predominant factor, i.e., the factor having the most hazardous effect at a given work post.

TABL. 2 (35). **ZATRUDNIENI¹ W WARUNKACH ZAGROŻENIA WEDŁUG GRUP I NASILENIA ZAGROŻEŃ W 2008 R.**
Stan w dniu 31 XII
PERSONS WORKING¹ IN HAZARDOUS CONDITIONS BY GROUPS OF AGENTS AND INTENSITY OF DANGERS IN 2008
As of 31 XII

WYSZCZEGÓLNIENIE SPECIFICATION a – ogółem total b – sektor publiczny public sector c – sektor prywatny private sector	Ogółem Grand total		Zagrożenia związane Hazard connected with						
			ze środowiskiem pracy work environment		z uciążliwością pracy strenuous conditions		z czynnikami mechanicznymi mechanical factors		
	ogółem grand total	w tym przez jedną grupę czynników of which one group of factors	razem total	w tym przez jedną grupę czynników of which one group of factors	razem total	w tym przez jedną grupę czynników of which one group of factors	razem total	w tym przez jedną grupę czynników of which one group of factors	
O G Ó Ł E M T O T A L									
OGÓŁEM.....	a	58719	48199	26504	20874	24744	22109	7471	5216
GRAND TOTAL	b	12091	9667	3875	3151	6733	5981	1483	535
	c	46628	38532	22629	17723	18011	16128	5988	4681
Rolnictwo, łowiectwo i leśnictwo.....	a	494	465	381	373	60	42	53	50
Agriculture, hunting and forestry	b	233	228	175	173	24	24	34	31
	c	261	237	206	200	36	18	19	19
Przemysł.....	a	27923	22781	17625	14283	7146	6446	3152	2052
Industry	b	3651	2758	1925	1422	1344	1197	382	139
	c	24272	20023	15700	12861	5802	5249	2770	1913
w tym przetwórstwo przemysłowe	a	23338	19003	16287	13385	4504	3913	2547	1705
of which manufacturing	b	1225	851	784	556	322	205	119	90
	c	22113	18152	15503	12829	4182	3708	2428	1615
Budownictwo.....	a	8852	6828	2636	1577	4821	4106	1395	1145
Construction	b	692	670	242	235	411	411	39	24
	c	8160	6158	2394	1342	4410	3695	1356	1121
Handel i naprawy ^Δ	a	5750	4319	2247	1454	2016	1540	1487	1325
Trade and repair ^Δ	b	70	62	6	2	—	—	64	60
	c	5680	4257	2241	1452	2016	1540	1423	1265
Transport, gospodarka magazynowa i łączność	a	9756	8745	1458	1350	7266	6985	1032	410
Transport, storage and communication	b	3053	2266	339	318	1941	1781	773	167
	c	6703	6479	1119	1032	5325	5204	259	243
Obsługa nieruchomości i firm ^Δ	a	2872	2613	1165	1027	1673	1564	34	22
Real estate, renting and business activities	b	1974	1783	626	556	1317	1208	31	19
	c	898	830	539	471	356	356	3	3
Edukacja.....	a	122	96	62	36	60	60	—	—
Education	b	119	93	59	33	60	60	—	—
	c	3	3	3	3	—	—	—	—
Ochrona zdrowia i pomoc społeczna	a	1661	1161	585	484	973	638	103	39
Health and social work	b	1458	968	427	336	957	622	74	10
	c	203	193	158	148	16	16	29	29
Działalność usługowa komunalna, społeczna i indywidualna, pozostała	a	1289	1191	345	290	729	728	215	173
Other community, social and personal service activities	b	841	839	76	76	679	678	86	85
	c	448	352	269	214	50	50	129	88

¹ Liczeni tylko jeden raz w grupie czynnika przeważającego, tzn. mającego największe szkodliwe znaczenie na danym stanowisku pracy.

¹ Listed only once by predominant factor, i.e., the factor having the most hazardous effect at a given work post.

TABL. 2 (35). **ZATRUDNIENI¹ W WARUNKACH ZAGROŻENIA WEDŁUG GRUP I NASILENIA ZAGROŻEŃ W 2008 R. (dok.)**

Stan w dniu 31 XII

PERSONS WORKING¹ IN HAZARDOUS CONDITIONS BY GROUPS OF AGENTS AND INTENSITY OF DANGERS IN 2008 (cont.)

As of 31 XII

WYSZCZEGÓLNIENIE SPECIFICATION a – ogółem total b – sektor publiczny public sector c – sektor prywatny private sector	Ogółem Grand total		Zagrożenia związane Hazard connected with						
			ze środowiskiem pracy work environment		z uciążliwością pracy strenuous conditions		z czynnikami mechanicznymi mechanical factors		
	ogółem grand total	w tym przez jedną grupę czynników of which one group of factors	razem total	w tym przez jedną grupę czynników of which one group of factors	razem total	w tym przez jedną grupę czynników of which one group of factors	razem total	w tym przez jedną grupę czynników of which one group of factors	
w tym KOBIETY of which WOMEN									
RAZEM.....	a	12719	11364	5292	4721	7025	6348	402	295
TOTAL	b	3231	2897	966	849	2205	2040	60	8
	c	9488	8467	4326	3872	4820	4308	342	287
Rolnictwo, łowiectwo i leśnictwo.... <i>Agriculture, hunting and forestry</i>	a	46	46	29	29	17	17	—	—
	b	46	46	29	29	17	17	—	—
	c								
Przemysł..... <i>Industry</i>	a	6537	5941	3954	3540	2305	2171	278	230
	b	408	385	197	177	204	201	7	7
	c	6129	5556	3757	3363	2101	1970	271	223
w tym przetwórstwo przemysłowe <i>of which manufacturing</i>	a	5837	5251	3936	3530	1623	1491	278	230
	b	267	248	185	167	75	74	7	7
	c	5570	5003	3751	3363	1548	1417	271	223
Budownictwo..... <i>Construction</i>	a	190	182	28	24	161	158	1	—
	b	40	40	4	4	36	36	—	—
	c	150	142	24	20	125	122	1	—
Handel i naprawy ^Δ <i>Trade and repair^Δ</i>	a	1333	913	300	252	1005	639	28	22
	c	1333	913	300	252	1005	639	28	22
Transport, gospodarka magazynowa i łączność <i>Transport, storage and communication</i>	a	2228	2216	79	79	2116	2104	33	33
	b	656	656	—	—	655	655	1	1
	c	1572	1560	79	79	1461	1449	32	32
Obsługa nieruchomości i firm ^Δ <i>Real estate, renting and business activities</i>	a	1170	1142	469	446	699	696	2	—
	b	994	966	400	377	592	589	2	—
	c	176	176	69	69	107	107	—	—
Edukacja..... <i>Education</i>	a	31	23	24	16	7	7	—	—
	b	30	22	23	15	7	7	—	—
	c	1	1	1	1	—	—	—	—
Ochrona zdrowia i pomoc społeczna <i>Health and social work</i>	a	1117	834	393	319	674	515	50	—
	b	1023	748	309	243	664	505	50	—
	c	94	86	84	76	10	10	—	—
Działalność usługowa komunalna, społeczna i indywidualna, pozostała <i>Other community, social and personal service activities</i>	a	67	67	16	16	41	41	10	10
	b	34	34	4	4	30	30	—	—
	c	33	33	12	12	11	11	10	10

¹ Liczeni tylko jeden raz w grupie czynnika przeważającego, tzn. mającego największe szkodliwe znaczenie na danym stanowisku pracy.

¹ Listed only once by predominant factor, i.e., the factor having the most hazardous effect at a given work post.

TABL. 3 (36). **ZATRUDNIENI¹ W WARUNKACH ZAGROŻENIA WEDŁUG GRUP I NASILENIA ZAGROŻEŃ NA 1000 ZATRUDNIONYCH BADANEJ ZBIOROWOŚCI W 2008 R.**
Stan w dniu 31 XII
PERSONS WORKING¹ IN HAZARDOUS CONDITIONS BY GROUPS OF AGENTS AND INTENSITY OF DANGERS PER 1000 PAID EMPLOYEES OF TOTAL SURVEYED IN 2008
As of 31 XII

WYSZCZEGÓLNIENIE SPECIFICATION a – ogółem total b – sektor publiczny public sector c – sektor prywatny private sector	Ogółem Grand total		Zagrożenia związane Hazard connected with						
	ogółem grand total	w tym przez jedną grupę czynników of which one group of factors	ze środowiskiem pracy work environment		z uciążliwością pracy strenuous conditions		z czynnikami mechanicznymi mechanical factors		
			razem total	w tym przez jedną grupę czynników of which one group of factors	razem total	w tym przez jedną grupę czynników of which one group of factors	razem total	w tym przez jedną grupę czynników of which one group of factors	
OGÓŁEM.....	a	63,9	52,5	28,9	22,7	26,9	24,1	8,1	5,7
TOTAL	b	54,5	43,5	17,5	14,2	30,3	26,9	6,7	2,4
	c	67,0	55,3	32,5	25,5	25,9	23,2	8,6	6,7
Rolnictwo, łowiectwo i leśnictwo.... Agriculture, hunting and forestry	a	95,5	89,9	73,7	72,1	11,6	8,1	10,2	9,7
	b	79,9	78,2	60,0	59,3	8,2	8,2	11,7	10,6
	c	115,7	105,1	91,3	88,7	16,0	8,0	8,4	8,4
Przemysł..... Industry	a	99,3	81,0	62,7	50,8	25,4	22,9	11,2	7,3
	b	100,9	76,2	53,2	39,3	37,2	33,1	10,6	3,8
	c	99,1	81,7	64,1	52,5	23,7	21,4	11,3	7,8
w tym przetwórstwo przemysłowe of which manufacturing	a	91,9	74,8	64,1	52,7	17,7	15,4	10,0	6,7
	b	80,8	56,1	51,7	36,7	21,2	13,5	7,9	5,9
	c	92,6	76,0	64,9	53,7	17,5	15,5	10,2	6,8
Budownictwo	a	114,3	88,1	34,0	20,4	62,2	53,0	18,0	14,8
Construction	b	150,3	145,5	52,6	51,0	89,3	89,3	8,5	5,2
	c	112,0	84,5	32,9	18,4	60,5	50,7	18,6	15,4
Handel i naprawy ^Δ	a	24,0	18,0	9,4	6,1	8,4	6,4	6,2	5,5
Trade and repair ^Δ	b	18,4	16,3	1,6	0,5	—	—	16,8	15,8
	c	24,1	18,1	9,5	6,2	8,5	6,5	6,0	5,4
Transport, gospodarka magazynowa i łączność Transport, storage and communication	a	60,6	54,3	9,1	8,4	45,1	43,4	6,4	2,5
	b	53,6	39,8	5,9	5,6	34,1	31,3	13,6	2,9
	c	64,5	62,3	10,8	9,9	51,2	50,1	2,5	2,3
Obsługa nieruchomości i firm ^Δ	a	64,7	58,9	26,2	23,1	37,7	35,2	0,8	0,5
Real estate, renting and business activities	b	76,5	69,1	24,3	21,6	51,1	46,8	1,2	0,7
	c	48,3	44,6	29,0	25,3	19,1	19,1	0,2	0,2
Edukacja.....	a	3,9	3,1	2,0	1,2	1,9	1,9	—	—
Education	b	4,5	3,5	2,2	1,3	2,3	2,3	—	—
	c	0,6	0,6	0,6	0,6	—	—	—	—
Ochrona zdrowia i pomoc społeczna Health and social work	a	23,5	16,4	8,3	6,8	13,8	9,0	1,5	0,6
	b	23,8	15,8	7,0	5,5	15,6	10,1	1,2	0,2
	c	21,8	20,7	17,0	15,9	1,7	1,7	3,1	3,1
Działalność usługowa komunalna, społeczna i indywidualna, pozostała Other community, social and personal service activities	a	170,6	157,7	45,7	38,4	96,5	96,4	28,5	22,9
	b	211,7	211,2	19,1	19,1	170,9	170,7	21,7	21,4
	c	125,1	98,3	75,1	59,7	14,0	14,0	36,0	24,6

¹ Liczeni tylko jeden raz w grupie czynnika przeważającego, tzn. mającego największe szkodliwe znaczenie na danym stanowisku pracy.

¹ Listed only once by predominant factor, i.e., the factor having the most hazardous effect at a given work post.

TABL. 4 (37). **ZATRUDNIENI^a W WARUNKACH ZAGROŻENIA WEDŁUG GRUP I NASILENIA ZAGROŻEŃ ORAZ POWIATÓW W 2008 R.**

Stan w dniu 31 XII

PERSONS WORKING^a IN HAZARDOUS CONDITIONS BY GROUPS OF AGENTS AND INTENSITY OF DANGERS AS WELL AS POWIATS IN 2008

As of 31 XII

WYSZCZEGÓLNIENIE SPECIFICATION	Ogółem Grand total		Zagrożenia związane Hazard connected with					
			ze środowiskiem pracy work environment		z uciążliwością pracy strenuous conditions		z czynnikami mecha- nicznymi mechanical factors	
	ogółem grand total	w tym przez jedną grupę czynników of which one group of factors	razem total	w tym przez jedną grupę czynników of which one group of factors	razem total	w tym przez jedną grupę czynników of which one group of factors	razem total	w tym przez jedną grupę czynników of which one group of factors
WOJEWÓDZTWO.....	58719	48199	26504	20874	24744	22109	7471	5216
VOIVODSHIP								
Powiaty:								
Powiats:								
białobrzeski.....	124	113	57	57	67	56	—	—
ciechanowski.....	756	508	357	215	288	262	111	31
garwoliński.....	262	129	198	95	58	33	6	1
gostyniński.....	232	224	100	93	37	37	95	94
grodziski.....	211	139	117	94	18	15	76	30
grójecki.....	635	625	567	560	53	53	15	12
kozienicki.....	863	790	786	723	20	20	57	47
legionowski.....	343	244	144	96	99	81	100	67
lipski.....	75	75	71	71	—	—	4	4
łosicki.....	46	46	37	37	—	—	9	9
makowski.....	106	38	91	31	14	6	1	1
miński.....	469	336	258	144	118	106	93	86
mławski.....	783	743	466	436	217	216	100	91
nowodworski.....	166	164	153	153	2	—	11	11
ostrołęcki.....	1545	1418	1274	1227	179	126	92	65
ostrowski.....	413	236	277	142	34	18	102	76
otwocki.....	674	605	498	430	110	109	66	66
piaseczyński.....	920	796	325	259	268	253	327	284
płocki.....	672	379	381	228	90	58	201	93
płoński.....	233	171	155	105	30	26	48	40
pruszkowski.....	1659	1465	880	699	645	645	134	121
przasnyski.....	45	18	3	3	37	10	5	5
przysuski.....	196	100	159	67	33	33	4	—
pułtuski.....	270	257	174	161	34	34	62	62
radomski.....	381	224	281	181	40	34	60	9
siedlecki.....	748	637	366	350	296	270	86	17
sierpecki.....	402	235	238	186	20	20	144	29
sochaczewski.....	994	946	935	905	30	29	29	12
sokołowski.....	1228	1208	1052	1034	107	107	69	67
sztyrboński.....	134	28	97	16	21	11	16	1
warszawski zachodni.....	761	545	406	300	286	216	69	29
węgorzki.....	71	36	44	18	6	6	21	12
wołomiński.....	565	420	414	317	40	40	111	63
wyszkowski.....	206	194	88	84	36	28	82	82
zwoleniński.....	32	17	23	17	—	—	9	—
żuromiński.....	93	74	57	56	18	—	18	18
żyrardowski.....	800	687	305	242	402	377	93	68
Miasta na prawach powiatu:								
Cities with powiat status:								
Ostrołęka.....	528	412	340	264	159	130	29	18
Płock.....	2068	978	998	646	657	170	413	162
Radom.....	1552	1199	957	750	370	258	225	191
Siedlce.....	1317	1140	677	518	515	512	125	110
m.st. Warszawa.....	35141	29600	11698	8864	19290	17704	4153	3032
Capital City of Warsaw								

^a Liczeni tylko jeden raz w grupie czynnika przeważającego, tzn. mającego największe szkodliwe znaczenie na danym stanowisku pracy.

^a Listed only once by predominant factor, i.e., the factor having the most hazardous effect at a given work post.

TABL. 5 (38). **ZATRUDNIENI¹ W WARUNKACH ZAGROŻENIA CZYNNIKAMI SZKODLIWYMI I NIEBEZPIECZNYMI DLA ZDROWIA W 2008 R.**
Stan w dniu 31 XII
PERSONS WORKING¹ IN HAZARDOUS CONDITIONS TO AGENTS HARMFUL AND HAZARDOUS TO HEALTH IN 2008
As of 31 XII

WYSZCZEGÓLNIENIE SPECIFICATION a – w liczbach bezwzględnych in absolute numbers b – na 1000 zatrudnionych badanej zbiorowości per 1000 paid employees of total surveyed	Zagrożenia związane Hazard connected with									
	ze środowiskiem pracy work environment							z uciążliwością pracy strenuous conditions		z czynnikami mechanicznymi mechanical factors
	ogółem total	w tym of which						ogółem total	w tym niedostateczne oświetlenie stanowisk pracy of which threats caused by insufficient lights	
		substancje chemiczne chemical substances	pyły przemysłowe ² industrial dusts ²	hałas noise	wibracje vibrations	mikroklimat gorący hot micro-climates	mikroklimat zimny cold micro-climates			
OGÓŁEM..... a	32499	2150	3093	15564	1138	1412	4759	27355	4131	8161
TOTAL b	35,4	2,3	3,4	16,9	1,2	1,5	5,2	29,8	4,5	8,9
sektor publiczny..... a	4797	386	372	2032	295	113	144	7842	1068	1542
public sector b	21,6	1,7	1,7	9,2	1,3	0,5	0,6	35,3	4,8	6,9
sektor prywatny..... a	27702	1764	2721	13532	843	1299	4615	19513	3063	6619
private sector b	39,8	2,5	3,9	19,4	1,2	1,9	6,6	28,0	4,4	9,5
Rolnictwo, łowiectwo i leśnictwo a	421	14	3	216	24	7	35	60	—	53
Agriculture, hunting and forestry b	81,4	2,7	0,6	41,8	4,6	1,4	6,8	11,6	—	10,2
Przemysł..... a	20668	856	2354	11383	514	702	3579	8221	1408	3536
Industry b	73,5	3,0	8,4	40,5	1,8	2,5	12,7	29,2	5,0	12,6
w tym przetwórstwo przemysłowe a	18998	819	2172	10377	291	609	3579	5510	958	2898
of which manufacturing b	74,8	3,2	8,6	40,9	1,1	2,4	14,1	21,7	3,8	11,4
Budownictwo..... a	3678	73	451	1669	436	220	464	5079	429	1542
Construction b	47,5	0,9	5,8	21,5	5,6	2,8	6,0	65,6	5,5	19,9
Handel i naprawy ^Δ a	3339	779	187	712	35	429	617	2101	504	1562
Trade and repair ^Δ b	13,9	3,3	0,8	3,0	0,1	1,8	2,6	8,8	2,1	6,5
Transport, gospodarka magazynowa i łączność a	1867	72	40	1330	106	—	54	8311	1431	1055
Transport, storage and communication b	11,6	0,4	0,2	8,3	0,7	—	0,3	51,6	8,9	6,6
Obsługa nieruchomości i firm ^Δ a	1208	148	31	114	5	3	5	1780	225	38
Real estate, renting and business activities b	27,2	3,3	0,7	2,6	0,1	0,1	0,1	40,1	5,1	0,9
Edukacja..... a	70	44	13	7	2	—	—	60	19	—
Education b	2,2	1,4	0,4	0,2	0,1	—	—	1,9	0,6	—
Ochrona zdrowia i pomoc społeczna a	831	161	14	92	8	51	5	993	107	105
Health and social work b	11,8	2,3	0,2	1,3	0,1	0,7	0,1	14,0	1,5	1,5
Działalność usługowa komunalna, społeczna i indywidualna, pozostala a	417	3	—	41	8	—	—	750	8	270
Other community, social and personal service activities b	55,2	0,4	—	5,4	1,1	—	—	99,3	1,1	35,7

¹ Liczeni tyle razy, na ile czynników są narażeni. ² Obejmują pyły przemysłowe: zwłókniające, rakotwórcze i inne.
¹ Listed accordingly to the number of hazards with which they are threatened. ² Includes fibrosis inducing industrial dusts, carcinogenic and other industrial dusts.

TABL. 6 (39). **ZATRUDNIENI^a W WARUNKACH ZAGROŻENIA CZYNNIKAMI SZKODLIWYMI I NIEBEZPIECZNYMI DLA ZDROWIA WEDŁUG POWIATÓW W 2008 R.**

Stan w dniu 31 XII

PERSONS WORKING^a IN HAZARDOUS CONDITIONS TO AGENTS HARMFUL AND HAZARDOUS TO HEALTH BY POWIATS IN 2008

As of 31 XII

WYSZCZEGÓLNIENIE SPECIFICATION	Zagrożenia związane Hazard connected with									
	ze środowiskiem pracy work environment							z uciążliwością pracy strenuous conditions		z czynnikami mechanicznymi mechanical factors
	ogółem total	w tym of which						ogółem total	w tym niedostateczne oświetlenie stanowisk pracy of which threats caused by insufficient lights	
		substancje chemiczne chemical substances	pyły przemysłowe ^b industrial dusts ^b	hałas noise	wibracje vibrations	mikro-klimat gorący hot micro-climates	mikro-klimat zimny cold micro-climates			
WOJEWÓDZTWO..... VOIVODSHIP	32499	2150	3093	15564	1138	1412	4759	27355	4131	8161
Powiaty: Powiats:										
białobrzeski.....	57	2	—	50	—	1	—	67	26	—
ciechanowski.....	400	41	33	133	87	40	1	289	50	111
garwoliński.....	266	3	4	100	22	61	62	58	8	8
gostyniński.....	106	—	15	87	—	—	—	54	—	95
grodzki.....	147	6	3	48	15	6	51	18	—	76
grójecki.....	570	16	—	540	—	—	11	70	42	16
kozienicki.....	799	6	131	610	11	8	25	59	—	81
legionowski.....	231	3	14	73	10	24	9	134	25	125
lipski.....	71	—	—	71	—	—	—	—	—	4
łosicki.....	37	—	—	37	—	—	—	—	—	9
makowski.....	155	17	56	72	2	8	—	14	8	1
miński.....	315	12	69	150	9	26	11	134	33	93
mławski.....	474	87	135	178	2	3	8	229	55	102
nowodworski.....	153	—	16	45	52	3	5	4	2	11
ostrołęcki.....	1407	5	47	117	35	96	1071	188	54	98
ostrowski.....	322	18	43	144	26	—	41	34	—	102
otwocki.....	498	10	38	136	7	70	37	131	8	121
piaseczyński.....	455	32	28	286	16	—	55	314	210	380
płocki.....	630	26	121	340	62	—	—	123	15	205
płoński.....	219	34	61	93	15	2	—	30	—	48
pruszkowski.....	1052	123	119	337	73	14	111	659	32	134
przasnyski.....	30	—	—	30	—	—	—	37	—	5
przysuski.....	244	2	81	88	2	—	9	50	—	4
pułtowski.....	178	18	7	133	8	—	—	34	—	62
radomski.....	311	32	6	207	9	18	12	121	21	69
siedlecki.....	409	64	10	46	16	—	181	341	5	156
sierpecki.....	416	5	18	248	123	—	—	20	3	144
sochaczewski.....	1328	8	280	911	12	4	—	45	—	35
sokołowski.....	1068	2	28	76	—	3	959	107	—	69
szydłowiecki.....	99	—	20	52	4	—	—	32	3	16
warszawski zachodni.....	445	53	52	214	52	5	36	353	89	70
węgrowski.....	59	—	5	16	—	—	17	13	7	33
wołomiński.....	477	12	150	188	20	—	61	40	—	111
wyszowski.....	92	—	4	84	4	—	—	48	8	82
wzoleński.....	29	3	6	17	—	—	3	—	—	9
żuromiński.....	75	1	14	54	2	1	2	18	—	18
żyrardowski.....	334	12	8	236	34	30	—	412	34	93
Miasta na prawach powiatu: Cities with powiat status:										
Ostrołęka.....	388	7	31	223	26	15	48	171	58	42
Płock.....	1816	270	237	736	20	16	133	889	32	428
Radom.....	1060	18	150	695	4	67	21	400	246	232
Siedlce.....	776	—	30	487	5	10	179	585	6	125
m.st. Warszawa..... Capital City of Warsaw	14501	1202	1023	7176	353	881	1600	21030	3051	4538

a, b Patrz notki 1, 2 na str. 93.

a, b See footnotes 1, 2 on page 93.

TABL. 7 (40). LIKWIDACJA LUB OGRANICZENIE ZAGROZEŃ CZYNNIKAMI SZKODLIWYMI I NIEBEZPIECZNYMI DLA ZDROWIA W 2008 R.
LIQUIDATION OR LIMITATION OF HAZARDOUS FACTORS HARMFUL TO HEALTH IN 2008

WYSZCZEGÓLNIENIE SPECIFICATION a – w liczbach bezwzględnych in absolute numbers b – na 1000 zatrudnionych badanej zbiorowości per 1000 paid employees of total surveyed		Zatrudnieni ¹ w warunkach zagrożenia Persons working ¹ in hazardous conditions				stan w dniu 31 XII as of 31 XII
		w stosunku do których w ciągu roku zagrożenia in relation to which hazards were over the year				
		zlikwidowano lub ograniczono eliminated or limited		ujawniono (łącznie z zagrożeniami nowo powstałymi) revealed (including newly arisen hazards)		
	ogółem total	zlikwidowano lub ograniczono do poziomu zgodnego z normą eliminated or limited up to the acceptable norms	ograniczono limited			
Zagrożenia czynnikami związanymi ze środowiskiem pracy Hazards connected with work environment	a	16562	8719	7843	4807	32499
	b	18,0	9,5	8,5	5,2	35,4
w tym: of which:						
substancje chemiczne chemical substances	a	1374	995	379	197	2150
	b	1,5	1,1	0,4	0,2	2,3
w tym rakotwórcze of which carcinogenic	a	194	159	35	21	390
	b	0,2	0,2	0,0	0,0	0,4
pyły przemysłowe industrial dusts	a	1619	913	706	569	3093
	b	1,8	1,0	0,8	0,6	3,4
w tym: of which:						
zwłókniające fibrosis inducing	a	472	425	47	163	1081
	b	0,5	0,5	0,1	0,2	1,2
rakotwórcze carcinogenic	a	47	13	34	8	112
	b	0,1	0,0	0,0	0,0	0,1
hałas noise	a	8410	3830	4580	2791	15564
	b	9,2	4,2	5,0	3,0	16,9
wibracja..... vibrations	a	1093	733	360	470	1138
	b	1,2	0,8	0,4	0,5	1,2
mikroklimat gorący..... hot micro-climates	a	583	262	321	119	1412
	b	0,6	0,3	0,3	0,1	1,5
mikroklimat zimny..... cold micro-climates	a	822	252	570	351	4759
	b	0,9	0,3	0,6	0,4	5,2
Zagrożenia czynnikami związanymi z uciążliwością pracy Hazards connected with strenuous conditions	a	11330	4627	6703	5341	27355
	b	12,3	5,0	7,3	5,8	29,8
w tym: of which:						
nadmierne obciążenie fizyczne excessive physical exertion	a	3199	1161	2038	1090	7574
	b	3,5	1,3	2,2	1,2	8,2
niedostateczne oświetlenie stanowisk pracy threats caused by insufficient lights	a	2901	2356	545	2331	4131
	b	3,2	2,6	0,6	2,5	4,5
Zagrożenia czynnikami mechanicznymi związanymi z maszynami szczególnie niebezpiecznymi Hazards connected with mechanical factors related with particularly dangerous machinery	a	3490	2026	1446	1101	8161
	b	3,8	2,2	1,6	1,2	8,9

¹ Liczeni tyle razy, na ile czynników są narażeni.

¹ Listed accordingly to the number of hazards with which they are threatened.

TABL. 8 (41). LIKWIDACJA LUB OGRANICZENIE ZAGROZEŃ CZYNNIKAMI ŚRODOWISKA PRACY
W 2008 R.
LIQUIDATION OR LIMITATION OF WORKING ENVIRONMENT-RELATED HAZARDOUS
AGENTS IN 2008

WYSZCZEGÓLNIENIE SPECIFICATION a – w liczbach bezwzględnych in absolute numbers b – na 1000 zatrudnionych badanej zbiorowości per 1000 paid employees of total surveyed	Zatrudnieni ¹ w warunkach zagrożenia Persons working ¹ in hazardous conditions					stan w dniu 31 XII as of 31 XII
	w stosunku do których w ciągu roku zagrożenia in relation to which hazards were over the year				ujawniono (łącznie z zagrożeniami nowo powsta- łymi) revealed (including newly arisen hazards)	
	zlikwidowano lub ograniczono eliminated or limited			ograniczono limited		
	ogółem total	zlikwidowano lub ograniczono do poziomu zgodnego z normą eliminated or limited up to the acceptable norms	ograniczono limited			
OGÓŁEM..... a	16562	8719	7843	4807	32499	
TOTAL b	18,0	9,5	8,5	5,2	35,4	
sektor publiczny..... a	2109	1112	997	1014	4797	
public sector b	9,5	5,0	4,5	4,6	21,6	
sektor prywatny..... a	14453	7607	6846	3793	27702	
private sector b	20,8	10,9	9,8	5,4	39,8	
Rolnictwo, łowiectwo i leśnictwo..... a	112	49	63	218	421	
Agriculture, hunting and forestry b	21,7	9,5	12,2	42,1	81,4	
Przemysł..... a	8501	4167	4334	3238	20668	
Industry b	30,2	14,8	15,4	11,5	73,5	
w tym przetwórstwo przemysłowe..... a	8068	3943	4125	2859	18998	
of which manufacturing b	31,8	15,5	16,2	11,3	74,8	
Budownictwo..... a	2714	1732	982	672	3678	
Construction b	35,0	22,4	12,7	8,7	47,5	
Handel i naprawy ^Δ a	2001	1333	668	217	3339	
Trade and repair ^Δ b	8,4	5,6	2,8	0,9	13,9	
Transport, gospodarka magazynowa i łączność..... a	1556	428	1128	251	1867	
Transport, storage and communication b	9,7	2,7	7,0	1,6	11,6	
Obsługa nieruchomości i firm ^Δ a	860	644	216	63	1208	
Real estate, renting and business activities b	19,4	14,5	4,9	1,4	27,2	
Edukacja..... a	19	6	13	9	70	
Education b	0,6	0,2	0,4	0,3	2,2	
Ochrona zdrowia i pomoc społeczna..... a	670	279	391	139	831	
Health and social work b	9,5	3,9	5,5	2,0	11,8	
Działalność usługowa komunalna, społecz- na i indywidualna, pozostała..... a	129	81	48	—	417	
Other community, social and personal service activities b	17,1	10,7	6,4	—	55,2	

¹ Liczeni tyle razy, na ile czynników są narażeni.

¹ Listed accordingly to the number of hazards with which they are threatened.

TABL. 9 (42). LIKWIDACJA LUB OGRANICZENIE ZAGROŻEŃ WYNIKAJĄCYCH Z UCIAŻLIWOŚCI PRACY W 2008 R.
LIQUIDATION OR LIMITATION OF HAZARDOUS AGENTS CAUSED BY BURDENSOME WORK IN 2008

WYSZCZEGÓLNIENIE SPECIFICATION a – w liczbach bezwzględnych in absolute numbers b – na 1000 zatrudnionych badanej zbiorowości per 1000 paid employees of total surveyed	Zatrudnieni ¹ w warunkach zagrożenia Persons working ¹ in hazardous conditions					stan w dniu 31 XII as of 31 XII
	w stosunku do których w ciągu roku zagrożenia in relation to which hazards were over the year				ujawniono (łącznie z zagrożeniami nowo powsta- łymi) revealed (including newly arisen hazards)	
	zlikwidowano lub ograniczono eliminated or limited			ograniczono limited		
	ogółem total	zlikwidowano lub ograniczono do poziomu zgodnego z normą eliminated or limited up to the acceptable norms	ograniczono limited			
OGÓŁEM..... a	11330	4627	6703	5341	27355	
TOTAL b	12,3	5,0	7,3	5,8	29,8	
sektor publiczny.....	2848	676	2172	1282	7842	
public sector	12,8	3,0	9,8	5,8	35,3	
sektor prywatny	8482	3951	4531	4059	19513	
private sector	12,2	5,7	6,5	5,8	28,0	
Rolnictwo, łowiectwo i leśnictwo.....	31	6	25	—	60	
Agriculture, hunting and forestry	6,0	1,2	4,8	—	11,6	
Przemysł.....	3022	2000	1022	1134	8221	
Industry	10,7	7,1	3,6	4,0	29,2	
w tym przetwórstwo przemysłowe	2461	1583	878	1110	5510	
of which manufacturing	9,7	6,2	3,5	4,4	21,7	
Budownictwo	1271	526	745	913	5079	
Construction	16,4	6,8	9,6	11,8	65,6	
Handel i naprawy ^Δ	1253	838	415	277	2101	
Trade and repair ^Δ	5,2	3,5	1,7	1,2	8,8	
Transport, gospodarka magazynowa i łączność	3916	756	3160	2055	8311	
Transport, storage and communication	24,3	4,7	19,6	12,8	51,6	
Obsługa nieruchomości i firm ^Δ	569	257	312	845	1780	
Real estate, renting and business activities	12,8	5,8	7,0	19,0	40,1	
Edukacja.....	21	2	19	20	60	
Education	0,7	0,1	0,6	0,6	1,9	
Ochrona zdrowia i pomoc społeczna	557	173	384	97	993	
Health and social work	7,9	2,4	5,4	1,4	14,0	
Działalność usługowa komunalna, spo- łeczna i indywidualna, pozostała	690	69	621	—	750	
Other community, social and personal service activities	91,3	9,1	82,2	—	99,3	

¹ Liczeni tyle razy, na ile czynników są narażeni.

¹ Listed accordingly to the number of hazards with which they are threatened.

TABL. 10 (43). LIKWIDACJA LUB OGRANICZENIE ZAGROZEŃ CZYNNIKAMI MECHANICZNYMI ZWIĄZANYMI Z MASZYNAMI SZCZEGÓLNI NIEBEZPIECZNYMI W 2008 R.
LIQUIDATION OR LIMITATION OF HAZARDOUS MECHANICAL AGENTS RELATED TO DANGEROUS MECHANISMS IN 2008

WYSZCZEGÓLNIENIE SPECIFICATION a – w liczbach bezwzględnych in absolute numbers b – na 1000 zatrudnionych badanej zbiorowości per 1000 paid employees of total surveyed	Zatrudnieni ¹ w warunkach zagrożenia <i>Persons working¹ in hazardous conditions</i>					stan w dniu 31 XII as of 31 XII
	w stosunku do których w ciągu roku zagrożenia in relation to which hazards were over the year					
	zlikwidowano lub ograniczono <i>eliminated or limited</i>			ujawniono (łącznie z zagrożeniami nowo powstałymi) revealed (including newly arisen hazards)		
	ogółem total	zlikwidowano lub ograniczono do poziomu zgodnego z normą eliminated or limited up to the acceptable norms	ograniczono limited			
OGÓŁEM..... a	3490	2026	1446	1101	8161	
TOTAL b	3,8	2,2	1,6	1,2	8,9	
sektor publiczny..... a	875	654	221	377	1542	
public sector b	3,9	2,9	1,0	1,7	6,9	
sektor prywatny..... a	2615	1372	1225	724	6619	
private sector b	3,8	2,0	1,8	1,0	9,5	
Rolnictwo, łowiectwo i leśnictwo..... a	36	6	12	2	53	
Agriculture, hunting and forestry b	7,0	1,2	2,3	0,4	10,2	
Przemysł..... a	1303	679	624	261	3536	
Industry b	4,6	2,4	2,2	0,9	12,6	
w tym przetwórstwo przemysłowe..... a	1026	667	359	243	2898	
of which manufacturing b	4,0	2,6	1,4	1,0	11,4	
Budownictwo..... a	726	357	369	389	1542	
Construction b	9,4	4,6	4,8	5,0	19,9	
Handel i naprawy ^Δ a	373	229	144	63	1562	
Trade and repair ^Δ b	1,6	1,0	0,6	0,3	6,5	
Transport, gospodarka magazynowa i łączność..... a	745	643	102	378	1055	
Transport, storage and communication b	4,6	4,0	0,6	2,3	6,6	
Obsługa nieruchomości i firm ^Δ a	16	2	14	8	38	
Real estate, renting and business activities b	0,4	0,0	0,3	0,2	0,9	
Edukacja..... a	2	2	—	—	—	
Education b	0,1	0,1	—	—	—	
Ochrona zdrowia i pomoc społeczna..... a	95	30	65	—	105	
Health and social work b	1,3	0,4	0,9	—	1,5	
Działalność usługowa komunalna, spo- łeczna i indywidualna, pozostała..... a	194	78	116	—	270	
Other community, social and personal service activities b	25,7	10,3	15,4	—	35,7	

¹ Liczeni tyle razy, na ile czynników są narażeni.

¹ Listed accordingly to the number of hazards with which they are threatened.

TABL. 11 (44). **KORZYSTAJĄCY ZE ŚWIADCZEŃ Z TYTUŁU PRACY W WARUNKACH SZKODLIWYCH DLA ZDROWIA I UCIAŻLIWYCH W 2008 R.**
Stan w dniu 15 XII
PERSONS RECEIVING BENEFITS FOR WORK IN HARMFUL AND STRENUOUS CONDITIONS IN 2008
As of 15 XII

WYSZCZEGÓLNIENIE SPECIFICATION		Posiłki profilaktyczne Preventive food	Napoje Drinks	Inne środki odżywcze Other nutrition	Dodatki pieniężne Special pay	Skrócony czas pracy Short-time working	Dodatkowe urlopy Extra leaves	Uprawnienia wynikające z pracy w szczególnych warunkach lub w szczególnym charakterze Entitlements arising from work in particular conditions
a – ogółem total	a							
b – sektor publiczny public sector	b							
c – sektor prywatny private sector	c							
OGÓŁEM.....	a	70943	189460	13762	168986	6777	6540	40123
TOTAL	b	16854	42571	5573	142213	5435	5129	28114
	c	54089	146889	8189	26773	1342	1411	12009
Rolnictwo, łowiectwo i leśnictwo... Agriculture, hunting and forestry	a	952	1275	8	265	1	—	15
	b	930	1107	—	196	1	—	2
	c	22	168	8	69	—	—	13
Przemysł..... Industry	a	24254	83591	6848	16082	904	1340	12999
	b	4985	12386	2539	7050	160	172	7028
	c	19269	71205	4309	9032	744	1168	5971
w tym przetwórstwo przemysłowe of which manufacturing	a	18801	72280	4777	9138	899	655	7905
	b	803	3228	532	1914	155	100	3841
	c	17998	69052	4245	7224	744	555	4064
Budownictwo..... Construction	a	22974	34543	2988	8632	217	26	3970
	b	1655	2803	533	495	4	—	445
	c	21319	31740	2455	8137	213	26	3525
Handel i naprawy ^Δ Trade and repair ^Δ	a	6249	29279	784	106827	141	90	444
	b	211	1339	41	105916	2	2	—
	c	6038	27940	743	911	139	88	444
Transport, gospodarka magazynowa i łączność Transport, storage and communication	a	12742	22700	2381	29962	759	3669	13025
	b	7036	10507	1933	21508	645	3544	11311
	c	5706	12193	448	8454	114	125	1714
Obsługa nieruchomości i firm ^Δ Real estate, renting and business activities	a	799	5309	431	5058	1070	887	1782
	b	201	3233	266	4978	1070	885	1516
	c	598	2076	165	80	—	2	266
Edukacja..... Education	a	66	161	11	6	24	205	216
	b	50	161	11	6	24	205	216
	c	16	—	—	—	—	—	—
Ochrona zdrowia i pomoc społeczna Health and social work	a	310	10484	148	86	3539	323	7296
	b	295	9845	148	84	3407	321	7266
	c	15	639	—	2	132	2	30
Działalność usługowa komunalna, społeczna i indywidualna, pozostała Other community, social and personal service activities	a	2597	2118	163	2068	122	—	376
	b	1491	1190	102	1980	122	—	330
	c	1106	928	61	88	—	—	46

TABL. 12 (45). **WYPADKI¹ I POSZKODOWANI W WYPADKACH PRZY PRACY WEDŁUG RODZAJÓW WYPADKÓW W 2008 R.**
ACCIDENTS¹ AND PERSONS INJURED IN ACCIDENTS AT WORK BY KINDS OF ACCIDENTS IN 2008

WYSZCZEGÓLNIENIE SPECIFICATION	Wypadki Accidents		Poszkodowani w wypadkach Personal injured in accidents				
	ogółem grand total	w tym zbiorowe of which mass	ogółem grand total	w tym zbiorowych of which mass			
				razem total	śmiertelnych fatal	ciężkich serious	
a – ogółem total b – sektor publiczny public sector c – sektor prywatny private sector							
OGÓŁEM.....	a	12837	53	12905	121	3	5
TOTAL	b	3687	22	3715	50	1	—
	c	9150	31	9190	71	2	5
Rolnictwo, łowiectwo i leśnictwo.....	a	54	—	54	—	—	—
<i>Agriculture, hunting and forestry</i>	b	26	—	26	—	—	—
	c	28	—	28	—	—	—
Przemysł.....	a	3576	11	3588	23	—	5
<i>Industry</i>	b	357	1	358	2	—	—
	c	3219	10	3230	21	—	5
w tym przetwórstwo przemysłowe	a	3386	11	3398	23	—	5
<i>of which manufacturing</i>	b	204	1	205	2	—	—
	c	3182	10	3193	21	—	5
Budownictwo	a	1543	6	1554	17	—	—
<i>Construction</i>	b	57	—	57	—	—	—
	c	1486	6	1497	17	—	—
Handel i naprawy ^Δ	a	1804	6	1810	12	2	—
<i>Trade and repair^Δ</i>	b	21	1	22	2	—	—
	c	1783	5	1788	10	2	—
Hotele i restauracje.....	a	271	—	271	—	—	—
<i>Hotels and restaurants</i>	b	38	—	38	—	—	—
	c	233	—	233	—	—	—
Transport, gospodarka magazynowa i łączność	a	1406	6	1412	12	—	—
<i>Transport, storage and communication</i>	b	724	4	728	8	—	—
	c	682	2	684	4	—	—
Pośrednictwo finansowe.....	a	313	3	320	10	—	—
<i>Financial intermediation</i>	b	99	1	103	5	—	—
	c	214	2	217	5	—	—
Obsługa nieruchomości i firm ^Δ	a	1455	8	1465	18	—	—
<i>Real estate, renting and business activities</i>	b	274	2	276	4	—	—
	c	1181	6	1189	14	—	—
Administracja publiczna i obrona narodo- wa; obowiązkowe ubezpieczenia spo- łeczne i zdrowotne ^Δ	a	606	7	613	14	—	—
<i>Public administration and defence; com- pulsory social security</i>	b	605	7	612	14	—	—
	c	1	—	1	—	—	—
Edukacja.....	a	375	1	376	2	1	—
<i>Education</i>	b	349	1	350	2	1	—
	c	26	—	26	—	—	—
Ochrona zdrowia i pomoc społeczna	a	904	5	912	13	—	—
<i>Health and social work</i>	b	854	5	862	13	—	—
	c	50	—	50	—	—	—
Działalność usługowa komunalna, spo- łeczna i indywidualna, pozostała	a	530	—	530	—	—	—
<i>Other community, social and personal service activities</i>	b	283	—	283	—	—	—
	c	247	—	247	—	—	—

¹ Bez wypadków w gospodarstwach indywidualnych w rolnictwie.

¹ Excluding accidents in private farms in agriculture.

TABL. 13 (46). **POSZKODOWANI W WYPADKACH PRZY PRACY¹ ORAZ LICZBA DNI NIEZDOLNOŚCI DO PRACY SPOWODOWANEJ WYPADKAMI W 2008 R.**
PERSONS INJURED IN ACCIDENTS AT WORK¹ AS WELL AS THE NUMBER OF DAYS INABILITY TO WORK CAUSED BY ACCIDENTS IN 2008

WYSZCZEGÓLNIENIE SPECIFICATION	Poszkodowani Persons injured					Liczba dni niezdolności do pracy Number of days inability to work		
	ogółem total	w tym kobiety of which women	z liczby ogółem — w wypadkach of total number — in accidents			ogółem total	na 1 poszkodowanego ² per 1 person injured ²	
			śmiertelnych fatal	ciężkich serious	lżejszych lighter			
OGÓŁEM.....	a	12905	4139	84	115	12706	532650	41,5
TOTAL	b	3715	1749	15	23	3677	145275	39,2
	c	9190	2390	69	92	9029	387375	42,5
Rolnictwo, łowiectwo i leśnictwo.....	a	54	8	1	—	53	2362	44,6
<i>Agriculture, hunting and forestry</i>	b	26	1	—	—	26	926	35,6
	c	28	7	1	—	27	1436	53,2
Przemysł.....	a	3588	812	16	42	3530	154348	43,2
<i>Industry</i>	b	358	69	4	5	349	15276	42,9
	c	3230	743	12	37	3181	139072	43,2
w tym przetwórstwo przemysłowe ..	a	3398	788	15	40	3343	145748	43,1
<i>of which manufacturing</i>	b	205	48	3	3	199	8100	39,7
	c	3193	740	12	37	3144	137648	43,3
Budownictwo	a	1554	42	24	27	1503	84908	55,5
<i>Construction</i>	b	57	7	2	—	55	2872	52,2
	c	1497	35	22	27	1448	82036	55,6
Handel i naprawy ^Δ	a	1810	666	17	16	1777	65480	36,5
<i>Trade and repair^Δ</i>	b	22	8	—	—	22	842	38,3
	c	1788	658	17	16	1755	64638	36,5
Hotele i restauracje.....	a	271	146	—	1	270	7773	28,7
<i>Hotels and restaurants</i>	b	38	13	—	—	38	1085	28,6
	c	233	133	—	1	232	6688	28,7
Transport, gospodarka magazynowa i łączność	a	1412	321	12	8	1392	62259	44,5
<i>Transport, storage and communi-</i>	b	728	171	2	4	722	31719	43,7
	c	684	150	10	4	670	30540	45,3
Pośrednictwo finansowe.....	a	320	183	1	1	318	9206	28,9
<i>Financial intermediation</i>	b	103	60	—	—	103	3225	31,3
	c	217	123	1	1	215	5981	27,7
Obsługa nieruchomości i firm ^Δ	a	1465	600	6	8	1451	54059	37,0
<i>Real estate, renting and business activities</i>	b	276	165	2	2	272	11443	41,6
	c	1189	435	4	6	1179	42616	35,9
Administracja publiczna i obrona narodowa; obowiązkowe ubezpieczenia społeczne i zdrowotne ^Δ	a	613	298	2	3	608	21331	34,9
<i>Public administration and defence; compulsory social security</i>	b	612	298	2	3	607	21321	35,0
	c	1	—	—	—	1	10	10,0
Edukacja.....	a	376	264	1	3	372	15109	40,3
<i>Education</i>	b	350	247	1	3	346	14102	40,4
	c	26	17	—	—	26	1007	38,7
Ochrona zdrowia i pomoc społeczna	a	912	665	—	3	909	34673	38,0
<i>Health and social work</i>	b	862	628	—	3	859	32690	37,9
	c	50	37	—	—	50	1983	39,7
Działalność usługowa komunalna, społeczna i indywidualna, pozostała	a	530	134	4	3	523	21142	40,2
<i>Other community, social and personal service activities</i>	b	283	82	2	3	278	9774	34,8
	c	247	52	2	—	245	11368	46,4

¹ Bez wypadków w gospodarstwach indywidualnych w rolnictwie. ² Bez osób poszkodowanych w wypadkach śmiertelnych oraz bez liczby dni niezdolności do pracy dla tych osób.

¹ Excluding accidents in private farms in agriculture. ² Excluding persons injured in fatal accidents and without the number of days inability to work of this persons.

TABL. 14 (47). **POSZKODOWANI W WYPADKACH PRZY PRACY^a ORAZ LICZBA DNI NIEZDOLNOŚCI DO PRACY SPOWODOWANEJ WYPADKAMI WEDŁUG POWIATÓW W 2008 R.**

PERSONS INJURED IN ACCIDENTS AT WORK^a AS WELL AS THE NUMBER OF DAYS INABILITY TO WORK CAUSED BY ACCIDENTS BY POWIATS IN 2008

WYSZCZEGÓLNIENIE SPECIFICATION	Poszkodowani <i>Persons injured</i>					Liczba dni niezdolności do pracy <i>Number of days inability to work</i>	
	ogółem <i>total</i>	w tym kobiety <i>of which women</i>	z liczby ogółem — w wypadkach <i>of total number — in accidents</i>			ogółem <i>total</i>	na 1 poszkodowanego ^b <i>per 1 person injured^b</i>
			śmiertelnych <i>fatal</i>	ciężkich <i>serious</i>	lżejszych <i>lighter</i>		
WOJEWÓDZTWO..... VOIVODSHIP	12905	4139	84	115	12706	532650	41,5
Powiaty: <i>Powiats:</i>							
białobrzeski.....	28	5	—	—	28	1512	54,0
ciechanowski.....	117	31	—	4	113	4592	39,3
garwoliński.....	83	25	1	1	81	4306	52,5
gostyniński.....	56	24	—	1	55	2025	36,2
grodziski.....	146	39	1	—	145	6325	43,6
grójecki.....	90	24	—	1	89	3429	38,1
kozienicki.....	97	44	1	1	95	5002	52,1
legionowski.....	103	53	—	1	102	3873	37,6
lipski.....	13	1	2	1	10	660	60,0
łosicki.....	36	7	—	1	35	1343	37,3
makowski.....	42	17	—	2	40	2465	58,7
miński.....	172	37	2	—	170	7201	42,4
mławski.....	153	51	—	2	151	4546	29,7
nowodworski.....	96	28	—	2	94	4534	47,2
ostrołęcki.....	102	24	—	2	100	4486	44,0
ostrowski.....	75	26	1	2	72	3161	42,7
otwocki.....	169	52	3	1	165	6698	40,4
piaseczyński.....	471	136	3	2	466	20782	44,4
płocki.....	142	27	1	—	141	6906	49,0
płoński.....	51	13	1	1	49	3369	67,4
pruszkowski.....	286	70	1	2	283	9671	33,9
przasnyski.....	31	12	—	—	31	1773	57,2
przysuski.....	26	11	1	—	25	1410	56,4
pułtuski.....	37	12	—	1	36	2430	65,7
radomski.....	91	30	3	3	85	4432	50,4
siedlecki.....	56	9	—	—	56	3247	58,0
sierpecki.....	76	25	1	1	74	3780	50,4
sochaczewski.....	147	41	3	1	143	7215	50,1
sokołowski.....	220	81	—	—	220	9655	43,9
szydłowiecki.....	25	10	1	—	24	1525	63,5
warszawski zachodni.....	194	54	8	3	183	9278	49,5
węgrowski.....	109	26	—	3	106	5296	48,6
wołomiński.....	184	46	—	3	181	8962	48,7
wyszowski.....	68	20	3	2	63	2903	44,7
zwoleński.....	27	8	—	2	25	1490	55,2
żuromiński.....	27	5	—	—	27	1661	61,5
żyrardowski.....	151	51	1	1	149	6276	41,8
Miasta na prawach powiatu: <i>Cities with powiat status:</i>							
Ostrołęka.....	204	62	2	1	201	8656	42,8
Płock.....	673	155	5	5	663	28585	42,7
Radom.....	436	162	3	7	426	19189	44,3
Siedlce.....	244	72	1	1	242	10249	42,2
m.st. Warszawa.....	7351	2513	35	54	7262	287752	39,3
<i>Capital City of Warsaw</i>							

^a Bez wypadków w gospodarstwach indywidualnych w rolnictwie. ^b Bez osób poszkodowanych w wypadkach śmiertelnych oraz bez liczby dni niezdolności do pracy dla tych osób.

^a Excluding accidents in private farms in agriculture. ^b Excluding persons injured in fatal accidents and without the number of days inability to work of this persons.

TABL. 15 (48). **POSZKODOWANI W WYPADKACH PRZY PRACY^a WEDŁUG WYDARZEŃ BĘDĄCYCH ODCHYLENIEM OD STANU NORMALNEGO W 2008 R.**
PERSONS INJURED IN ACCIDENTS AT WORK^a BY DEVIATION IN 2008

WYSZCZEGÓLNIENIE SPECIFICATION	Ogółem Total	Wydarzenia będące odchyleniem od stanu normalnego Deviation								pozo- stałe wyda- rzenia other contacts
		odchy- lenie związa- ne z elek- tryczno- ścią devia- tion due to ele- ctrical pro- blems	wybuch explo- sion	pożar, zapłon fire, flare up	ześliznięcie się, upadek, załamanie czynnika materialnego slipping, fall, collapse of material agent			pośliznięcie, po- tknięcie się, upadek osoby slipping, stumbling, fall of persons		
					(ude- rzenie poszko- dowa- nego) z góry from above	(wcią- gnięcie poszko- dowa- nego) do dołu from below	na tym samym pozio- mie on the same level	z wyso- kości to a lower level	na tym samym pozio- mie on the same level	
OGÓŁEM..... TOTAL	12905	24	15	27	795	191	399	902	2479	8073
Rolnictwo, łowiectwo i leśnic- two Agriculture, hunting and for- estry	54	—	—	—	2	1	2	6	12	31
Przemysł..... Industry	3588	6	5	8	263	52	161	212	511	2370
w tym przetwórstwo prze- mysłowe of which manufacturing	3398	5	5	7	254	50	158	200	457	2262
Budownictwo Construction	1554	3	2	6	164	39	63	182	230	865
Handel i naprawy ^Δ Trade and repair ^Δ	1810	2	2	5	121	22	62	122	304	1170
Hotele i restauracje..... Hotels and restaurants	271	1	1	—	17	5	5	15	70	157
Transport, gospodarka maga- zynowa i łączność..... Transport, storage and com- munication	1412	4	1	1	53	21	19	103	289	921
Pośrednictwo finansowe..... Financial intermediation	320	—	—	—	8	2	—	24	98	188
Obsługa nieruchomości i firm ^Δ Real estate, renting and busi- ness activities	1465	4	2	4	79	25	27	103	336	885
Administracja publiczna i obrona narodowa; obo- wiązkowe ubezpieczenia społeczne i zdrowotne ^Δ Public administration and defence; compulsory social security	613	1	1	—	13	5	15	43	155	380
Edukacja..... Education	376	—	—	—	14	4	6	26	121	205
Ochrona zdrowia i pomoc społeczna..... Health and social work	912	3	1	3	29	8	18	32	241	577
Działalność usługowa komu- nalna, społeczna i indywi- dualna, pozostała Other community, social and personal service activities	530	—	—	—	32	7	21	34	112	324

^a Bez wypadków w gospodarstwach indywidualnych w rolnictwie.
^a Excluding accidents in private farms in agriculture.

TABL. 16 (49). **POSZKODOWANI W WYPADKACH PRZY PRACY^a WEDŁUG WYDARZEŃ POWODUJĄCYCH**
PERSONS INJURED IN ACCIDENTS AT WORK^a BY CONTACT-MODE OF INJURY IN

Lp. No.	WYSZCZEGÓLNIENIE SPECIFICATION	Ogółem Grand total	Wydarzenia powodujące uraz				
			kontakt z prądem elektrycznym, temperaturą, niebezpiecznymi substancjami i preparatami chemicznymi contact with electrical voltage, temperature, hazardous substances and chemicals		tonięcie, zakopanie, zamknięcie drowned, buried, enveloped	zderzenie / uderzenie w nieruchomy obiekt horizontal or vertical impact with or against a stationary object	uderzenie struck by
			razem total	w tym z niebezpiecznymi substancjami chemicznymi of which with hazardous chemical substances			
1	OGÓŁEM..... TOTAL	12905	382	101	44	3216	2779
2	Rolnictwo, łowiectwo i leśnictwo..... Agriculture, hunting and forestry	54	1	—	—	16	11
3	Przemysł..... Industry	3588	147	48	12	791	876
4	w tym przetwórstwo przemysłowe. of which manufacturing	3398	139	48	12	738	846
5	Budownictwo	1554	39	10	16	423	416
6	Handel i naprawy ^Δ Trade and repair ^Δ	1810	37	12	5	406	461
7	Hotele i restauracje..... Hotels and restaurants	271	35	2	1	65	34
8	Transport, gospodarka magazynowa i łączność	1412	22	5	1	393	313
9	Pośrednictwo finansowe..... Financial intermediation	320	4	—	1	126	42
10	Obsługa nieruchomości i firm ^Δ	1465	32	12	4	395	306
11	Administracja publiczna i obrona narodowa; obowiązkowe ubezpieczenia społeczne i zdrowotne ^Δ	613	13	3	—	147	78
43	Public administration and defence; compulsory social security						
12	Edukacja..... Education	376	16	—	1	112	43
13	Ochrona zdrowia i pomoc społeczna..... Health and social work	912	24	4	3	198	84
14	Działalność usługowa komunalna, społeczna i indywidualna, pozostała	530	12	5	—	144	115
	Other community, social and personal service activities						

^a Bez wypadków w gospodarstwach indywidualnych w rolnictwie. ^b Obciążenie psychiczne (np. nagły stres, szok); obciążenie fizyczne — na układzie mięśniowo-szkieletowym
^a Excluding accidents in private farms in agriculture. ^b Mental stress or shock; physical stress — on the musculoskeletal system

ĄCYCH URAZ W 2008 R.
2008

Contact-mode of injury										Lp. No.
przez obiekt w ruchu <i>object in motion, collision</i>		kontakt z przedmiotem ostrym, szorstkim, chropo- watym <i>contact with sharp, pointed, rough, coarse material agent</i>		uwięzienie, zmiżdżenie <i>trapped, crushed</i>	obciążenie psychiczne lub fizyczne ^b <i>mental or physical stress^b</i>		przejaw agresji ze strony człowieka lub zwierzę- cia <i>human or animal aggression</i>	pozostałe wydarzenia <i>other con- tacts</i>		
w tym <i>of which</i>		razem <i>total</i>	w tym kontakt z przedmio- tem ostrym <i>of which contact with sharp mate- rial agent</i>		razem <i>total</i>	w tym obciążenie układu mięśniowo- szkiele- towego <i>of which physical stress on the muscu- loskeletal system</i>				
przez spada- jący obiekt <i>struck – by falling object</i>	przez poru- szający się lub transpor- towany obiekt <i>by moving or transported object</i>									
983	620	1954	1124	746	1877	1599	291	1616	1	
5	1	8	5	5	1	1	2	10	2	
348	188	767	518	295	391	346	25	284	3	
334	181	737	507	284	356	317	19	267	4	
191	70	217	90	113	196	177	11	123	5	
149	121	346	221	115	258	231	16	166	6	
21	4	57	38	8	39	32	—	32	7	
80	87	94	28	61	243	208	58	227	8	
5	17	22	5	8	69	63	15	33	9	
90	76	197	114	79	216	175	47	189	10	
16	13	49	21	15	123	100	36	152	11	
13	5	50	15	8	47	39	8	91	12	
18	18	96	46	17	195	135	56	239	13	
47	20	51	23	22	99	92	17	70	14	

fizyczne układu mięśniowo-szkieletowego; oddziaływanie promieniowania, hałasu, światła, ciśnienia.
tem; physical stress — due to radiation, noise, light or pressure.

TABL. 17 (50). PRZYCZYNY WYPADKÓW PRZY PRACY^a W 2008 R.
CAUSES OF ACCIDENTS AT WORK^a IN 2008

WYSZCZEGÓLNIENIE SPECIFICATION	Ogółem Total	Niewłaściwy stan czynnika materiałowego Inappropriate condition of material objects/ /agents	Niewłaściwa organizacja Inappropriate organization of		Brak lub niewłaściwe po- sięgnięcie się czynnikami materiałowym Absence or inap- propriate use of material objects/ /agents	Nieuzycie sprzętu ochronnego Not using protective equi- pment	Niewłaściwe samo- wolne zachowanie się pracownika In- appropriate wilful employee action	Niewłaściwy stan psycho- fizyczny pracownika ^b Inap- propriate mental- physical condition of employee ^b	Nieprawidłowe zachowanie się pracownika Incorrect employee action	Inne Others
			pracy work	stano- wiska pracy work post						
OGÓŁEM..... TOTAL	23316	2128	1138	1280	1545	323	1495	726	13086	1595
Rolnictwo, łowiectwo i leśnic- two	100	13	6	4	9	3	7	1	49	8
<i>Agriculture, hunting and for- estry</i>										
Przemysł.....	7093	736	447	462	606	151	598	199	3598	296
<i>Industry</i>										
w tym przetwórstwo prze- mysłowe	6706	696	408	428	573	145	578	195	3411	272
<i>of which manufacturing</i>										
Budownictwo	3404	314	222	219	301	48	266	52	1881	101
<i>Construction</i>										
Handel i naprawy ^Δ	3230	281	123	164	216	51	203	93	1906	193
<i>Trade and repair^Δ</i>										
Hotele i restauracje.....	478	43	18	30	27	3	17	26	294	20
<i>Hotels and restaurants</i>										
Transport, gospodarka maga- zynowa i łączność.....	2285	159	76	97	139	10	148	71	1388	197
<i>Transport, storage and com- munication</i>										
Pośrednictwo finansowe.....	541	31	8	17	17	2	21	15	381	49
<i>Financial intermediation</i>										
Obsługa nieruchomości i firm ^Δ	2479	251	107	139	101	40	108	91	1443	199
<i>Real estate, renting and busi- ness activities</i>										
Administracja publiczna i obrona narodowa; obo- wiązkowe ubezpieczenia społeczne i zdrowotne ^Δ	907	69	22	30	32	3	31	37	466	217
<i>Public administration and defence; compulsory social security</i>										
Edukacja.....	594	53	16	24	15	3	15	41	338	89
<i>Education</i>										
Ochrona zdrowia i pomoc społeczna.....	1306	106	60	50	50	6	39	70	755	170
<i>Health and social work</i>										
Działalność usługowa komu- nalna, społeczna i indywi- dualna, pozostała	899	72	33	44	32	3	42	30	587	56
<i>Other community, social and personal service activities</i>										

^a Bez wypadków w gospodarstwach indywidualnych w rolnictwie. ^b Spowodowany m.in.: nagłym zachorowaniem, niedyspozycją fizyczną lub psychiczną, nadużyciem alkoholu.

^a Excluding accidents in private farms in agriculture. ^b Caused by, i.a.: sudden action, physical or mental indisposition, alcohol abuse.

TABL. 17 (50). PRZYCZYNY WYPADKÓW PRZY PRACY^a W 2008 R. (dok.)
CAUSES OF ACCIDENTS AT WORK^a IN 2008 (cont.)

WYSZCZEGÓLNIENIE SPECIFICATION	Ogółem Total	Niewłaściwy stan czynnika materialnego Inappropriate condition of material objects/agents	Niewłaściwa organizacja Inappropriate organization of		Brak lub niewłaściwe posługiwanie się czynnikiem materialnym Absence or inappropriate use of material objects/agents	Nieuzycie sprzętu ochronnego Not using protective equipment	Niewłaściwe samowolne zachowanie się pracownika Inappropriate wilful employee action	Niewłaściwy stan psychofizyczny pracownika ^b Inappropriate mental-physical condition of employee ^b	Nieprawidłowe zachowanie się pracownika Incorrect employee action	Inne Others
			pracy work	stanowiska pracy work post						
W ODSETKACH IN PERCENT										
OGÓŁEM..... TOTAL	100,0	9,2	4,9	5,5	6,6	1,4	6,4	3,1	56,1	6,8
Rolnictwo, łowiectwo i leśnictwo..... Agriculture, hunting and forestry	100,0	13,0	6,0	4,0	9,0	3,0	7,0	1,0	49,0	8,0
Przemysł..... Industry	100,0	10,4	6,3	6,5	8,6	2,1	8,4	2,8	50,7	4,2
w tym przetwórstwo przemysłowe..... of which manufacturing	100,0	10,4	6,1	6,4	8,5	2,2	8,6	2,9	50,9	4,0
Budownictwo..... Construction	100,0	9,2	6,5	6,4	8,9	1,4	7,8	1,5	55,3	3,0
Handel i naprawy ^Δ Trade and repair ^Δ	100,0	8,7	3,8	5,1	6,7	1,6	6,3	2,9	59,0	5,9
Hotele i restauracje..... Hotels and restaurants	100,0	9,0	3,8	6,3	5,6	0,6	3,6	5,4	61,5	4,2
Transport, gospodarka magazynowa i łączność..... Transport, storage and communication	100,0	7,0	3,3	4,3	6,1	0,4	6,5	3,1	60,7	8,6
Pośrednictwo finansowe..... Financial intermediation	100,0	5,7	1,5	3,1	3,1	0,4	3,9	2,8	70,4	9,1
Obsługa nieruchomości i firm ^Δ Real estate, renting and business activities	100,0	10,1	4,3	5,6	4,1	1,6	4,4	3,7	58,2	8,0
Administracja publiczna i obrona narodowa; obowiązkowe ubezpieczenia społeczne i zdrowotne ^Δ Public administration and defence; compulsory social security	100,0	7,6	2,4	3,3	3,5	0,4	3,4	4,1	51,4	23,9
Edukacja..... Education	100,0	8,9	2,7	4,1	2,5	0,5	2,5	6,9	56,9	15,0
Ochrona zdrowia i pomoc społeczna..... Health and social work	100,0	8,1	4,6	3,8	3,8	0,5	3,0	5,4	57,8	13,0
Działalność usługowa komunalna, społeczna i indywidualna, pozostała..... Other community, social and personal service activities	100,0	8,0	3,7	4,9	3,6	0,3	4,7	3,3	65,3	6,2

^a Bez wypadków w gospodarstwach indywidualnych w rolnictwie. ^b Spowodowany m.in.: nagłym zachorowaniem, niedyspozycją fizyczną lub psychiczną, nadużyciem alkoholu.

^a Excluding accidents in private farms in agriculture. ^b Caused by, i.a.: sudden action, physical or mental indisposition, alcohol abuse.

TABL. 18 (51). **POSZKODOWANI W WYPADKACH PRZY PRACY^a WEDŁUG WYBRANYCH GRUP ZAWODÓW^b W 2008 R.**
PERSONS INJURED IN ACCIDENTS AT WORK^a BY SELECTED OCCUPATIONAL GROUPS^b IN 2008

GRUPY ZAWODÓW OCCUPATIONAL GROUPS	Ogółem Total	W tym kobiety Of which women	Z liczby ogółem Of total number					
			przetwórstwo przemysłowe manufacturing	budownictwo construction	handel i naprawy ^Δ trade and repair ^Δ	transport, gospodarka magazynowa i łączność transport, storage and communication	obsługa nieruchomości i firm ^Δ real estate, renting and business activities	ochrona zdrowia i pomoc społeczna health and social work
OGÓŁEM..... TOTAL	12905	4139	3398	1554	1810	1412	1465	912
w tym: of which:								
12 Kierownicy dużych i średnich organizacji..... Corporate managers	422	193	79	37	101	36	46	16
213 Informatycy..... Computing professionals	52	16	12	—	7	4	17	2
214 Inżynierowie i pokrewni..... Architects, engineers and related professionals	112	29	27	23	9	14	21	1
223 Specjaliści ochrony zdrowia (z wyjątkiem pielęgniarek i położnych)..... Health professionals (except nursing)	112	70	2	—	8	—	21	76
224 Pielęgniarki i położne..... Nursing and midwifery professionals	380	357	—	—	—	—	46	327
232 Nauczyciele gimnazjów i szkół ponadgimnazjalnych..... Secondary education teaching professionals	68	41	—	—	—	—	—	—
241 Specjaliści do spraw ekonomicznych i zarządzania..... Business professionals	457	286	84	5	73	34	84	4
311 Technicy..... Physical and engineering science technicians	183	35	57	19	17	31	22	9
322 Średni personel ochrony zdrowia Modern health associate professionals	71	35	3	—	2	—	2	58
343 Średni personel biurowy..... Administrative associate professionals	144	120	13	2	20	8	29	17
344 Urzędnicy do spraw podatków, cel i pokrewni..... Customs, tax and related government associate professionals	48	33	—	—	—	—	—	1
41 Pracownicy obsługi biurowej..... Office clerks	907	327	127	14	222	258	91	27
42 Pracownicy obrotu pieniężnego i obsługi klientów..... Customer services clerks	149	118	—	—	47	34	10	12

^a Bez wypadków w gospodarstwach indywidualnych w rolnictwie. ^b Wykonywanych; liczby poprzedzające nazwę grupy zawodów oznaczają kod grupy według Klasyfikacji Zawodów i Specjalności.

^a Excluding accidents in private farms in agriculture. ^b Performed; figures preceding name of occupational groups mean group code according to Occupations and Specializations Classification.

TABL. 18 (51). **POSZKODOWANI W WYPADKACH PRZY PRACY^a WEDŁUG WYBRANYCH GRUP ZAWODÓW^b W 2008 R. (cd.)**
PERSONS INJURED IN ACCIDENTS AT WORK^a BY SELECTED OCCUPATIONAL GROUPS^b IN 2008 (cont.)

GRUPY ZAWODÓW OCCUPATIONAL GROUPS	Ogółem Total	W tym kobiety Of which women	Z liczby ogółem Of total number			transport, gospo- darka magazy- nowa i łączność transport, storage and commu- nication	obsługa nieru- chomości i firm ^Δ real estate, renting and business activities	ochrona zdrowia i pomoc społecz- na health and social work
			przetwó- rstwo przemys- łowe manufac- turing	budownic- two construc- tion	handel i naprawy ^Δ trade and repair ^Δ			
512 Pracownicy usług domowych i gastronomicznych..... <i>Housekeeping and restaurant services workers</i>	232	142	4	10	11	—	12	29
513 Pracownicy opieki osobistej i pokrewni	80	53	—	—	1	1	9	63
515 Pracownicy usług ochrony..... <i>Protective services workers</i>	472	70	5	—	5	68	228	1
522 Sprzedawcy i demonstratorzy	694	436	50	1	602	2	17	1
712 Robotnicy budowlani robót stanu surowego i pokrewni..... <i>Building frame and related trades workers</i>	650	5	57	511	12	13	24	3
713 Robotnicy budowlani robót wykończeniowych i pokrewni..... <i>Building finishers and related trades workers</i>	283	4	25	159	18	2	18	5
714 Malarze, pracownicy czyszczący konstrukcje budowlane i pokrewni	70	6	21	26	3	—	16	3
721 Formierze odlewniczy, spawacze, blacharze, monterzy konstrukcji metalowych i pokrewni	368	4	154	154	18	7	18	—
722 Kowale, ślusarze i pokrewni	460	10	351	33	18	17	19	1
723 Mechanicy maszyn i urządzeń	406	18	131	27	103	68	39	3
724 Elektrycy.....	219	5	55	53	30	19	14	10
725 Monterzy elektroniki i pokrewni ...	59	8	27	14	5	7	4	1
732 Ceramicy, szklarze i pokrewni..... <i>Potters, glass-makers in metal and related trades workers</i>	26	8	25	—	—	—	—	—
734 Robotnicy poligraficzni i pokrewni <i>Printing and related trades workers</i>	22	11	14	—	—	—	2	—

a, b Notki patrz na str. 108.

a, b See footnotes on page 108.

TABL. 18 (51). **POSZKODOWANI W WYPADKACH PRZY PRACY^a WEDŁUG WYBRANYCH GRUP ZAWODÓW^b W 2008 R. (cd.)**
PERSONS INJURED IN ACCIDENTS AT WORK^a BY SELECTED OCCUPATIONAL GROUPS^b IN 2008 (cont.)

GRUPY ZAWODÓW OCCUPATIONAL GROUPS	Ogółem Total	W tym kobiety Of which women	Z liczby ogółem Of total number			transport, gospo- darka magazy- nowa i łączność transport, storage and commu- nication	obsługa nieru- chomości i firm ^Δ real estate, renting and business activities	ochrona zdrowia i pomoc społecz- na health and social work
			przetwó- rstwo przemys- łowe manufac- turing	budownic- two construc- tion	handel i naprawy ^Δ trade and repair ^Δ			
741 Robotnicy w przetwórstwie spo- żywczym..... <i>Food processing and related trades workers</i>	452	172	401	—	29	—	16	—
742 Robotnicy obróbki drewna, stolar- rze meblowi i pokrewni..... <i>Wood treaters, cabinet-makers and related trades workers</i>	115	13	87	7	8	—	5	2
743 Robotnicy produkcji wyrobów włókienniczych, odzieży i po- krewni..... <i>Textile, garment and related trades workers</i>	44	31	34	—	7	1	1	—
812 Operatorzy maszyn i urządzeń hutniczych i pokrewni..... <i>Metal-processing-plant operators</i>	62	7	47	—	6	—	9	—
814 Operatorzy maszyn i urządzeń do obróbki drewna i produkcji pa- pieru..... <i>Wood-processing and papermak- ing plant operators</i>	24	2	22	—	—	—	—	1
815 Operatorzy urządzeń przemysłu chemicznego..... <i>Chemical-processing plant opera- tors</i>	51	7	48	1	—	—	1	—
816 Operatorzy urządzeń energetycz- nych i pokrewni..... <i>Power-production and related plant operators</i>	59	1	21	—	—	3	1	—
817 Operatorzy zautomatyzowanych linii produkcyjnych i robotów przemysłowych w przemyśle elektromaszynowym..... <i>Automated-assembly-line and industrial robot operators</i>	78	18	71	—	1	—	6	—
821 Operatorzy maszyn do produkcji wyrobów z metali i minerałów... <i>Metal- and mineral-products machine operators</i>	170	17	107	25	9	—	28	—
822 Operatorzy maszyn i urządzeń do produkcji wyrobów chemicz- nych..... <i>Chemical-products machine operators</i>	90	34	75	5	2	—	8	—
823 Operatorzy maszyn do produkcji wyrobów z gumy i tworzyw sztucznych..... <i>Rubber- and plastic- products machine operators</i>	115	20	89	3	15	1	7	—

a, b Notki patrz na str. 108.

a, b See footnotes on page 108.

TABL. 18 (51). **POSZKODOWANI W WYPADKACH PRZY PRACY^a WEDŁUG WYBRANYCH GRUP ZAWODÓW^b W 2008 R. (dok.)**
PERSONS INJURED IN ACCIDENTS AT WORK^a BY SELECTED OCCUPATIONAL GROUPS^b IN 2008 (cont.)

GRUPY ZAWODÓW OCCUPATIONAL GROUPS	Ogółem Total	W tym kobiety Of which women	Z liczby ogółem Of total number					
			przetwórstwo przemysłowe manufacturing	budownictwo construction	handel i naprawy ^Δ trade and repair ^Δ	transport, gospodarka magazynowa i łączność transport, storage and communication	obsługa nieruchomości i firm ^Δ real estate, renting and business activities	ochrona zdrowia i pomoc społeczna health and social work
825 Operatorzy maszyn poligraficznych i papierniczo-przetwórczych <i>Printing-, binding- and paper-products machine operators</i>	103	15	89	—	9	—	3	—
827 Operatorzy maszyn i urządzeń przemysłu spożywczego..... <i>Food and related products machine operators</i>	176	53	162	1	3	—	8	—
828 Monterzy..... <i>Assemblers</i>	202	64	104	22	5	10	54	—
8321 Kierowcy samochodów osobowych <i>Car drivers</i>	100	4	8	5	4	21	10	34
8322 Kierowcy autobusów i motorniczowie tramwajów <i>Bus and tram drivers</i>	138	17	1	1	1	132	—	—
8323 Kierowcy samochodów ciężarowych <i>Heavy-truck and lorry drivers</i>	526	6	84	42	83	206	17	3
833 Operatorzy pojazdów wolnobieżnych i pokrewni..... <i>Agricultural and other mobile plant operators</i>	318	33	92	65	25	84	34	—
913 Pomoce domowe, sprzątaczk i praczki <i>Domestic and related helpers, cleaners and launderers</i>	464	393	27	8	10	9	116	126
914 Gospodarze budynków, zmywacze szyb i pokrewni <i>Building caretakers, window and related cleaners</i>	157	71	14	1	7	23	64	11
915 Gońcy, bagażowi, portierzy i pokrewni <i>Messengers, porters, doorkeepers and related workers</i>	89	38	11	—	5	—	12	5
916 Ładowacze nieczystości i pokrewni <i>Garbage collectors and related labourers</i>	109	18	9	1	12	2	16	2
931 Robotnicy pomocniczy w górnictwie i budownictwie..... <i>Mining and construction labourers</i>	215	5	14	170	6	1	6	—
932 Robotnicy przy pracach prostych w przemyśle..... <i>Manufacturing labourers</i>	246	96	134	20	16	7	61	1
933 Robotnicy pomocniczy transportu i tragarze..... <i>Transport labourers and freight handlers</i>	313	18	53	45	40	133	22	—

a, b Notki patrz na str. 108.

a, b See footnotes on page 108.

TABL. 19 (52). **POSZKODOWANI W WYPADKACH PRZY PRACY^a WEDŁUG WIEKU W 2008 R.**
PERSONS INJURED IN ACCIDENTS AT WORK^a BY AGE IN 2008

WYSZCZEGÓLNIENIE SPECIFICATION	Ogółem Total	W wieku At age						
		17 lat i mniej 17 years and less	18—24	25—34	35—44	45—54	55—64	65 lat i więcej 65 years and more
OGÓŁEM..... TOTAL	12905	9	1645	3971	2937	3222	1064	57
Rolnictwo, łowiectwo i leśnictwo..... <i>Agriculture, hunting and forestry</i>	54	—	3	12	14	19	5	1
Przemysł..... <i>Industry</i>	3588	4	501	1148	849	824	257	5
w tym przetwórstwo przemysłowe <i>of which manufacturing</i>	3398	4	493	1115	788	764	229	5
Budownictwo <i>Construction</i>	1554	1	209	443	347	400	151	3
Handel i naprawy ^Δ <i>Trade and repair^Δ</i>	1810	—	336	764	368	274	64	4
Hotele i restauracje..... <i>Hotels and restaurants</i>	271	2	80	78	50	49	11	1
Transport, gospodarka magazynowa i łączność..... <i>Transport, storage and communication</i>	1412	1	151	423	363	355	118	1
Pośrednictwo finansowe..... <i>Financial intermediation</i>	320	—	23	146	76	56	18	1
Obsługa nieruchomości i firm ^Δ <i>Real estate, renting and business activities</i>	1465	1	248	420	283	352	148	13
Administracja publiczna i obrona narodowa; obowiązkowe ubezpie- czenia społeczne i zdrowotne ^Δ <i>Public administration and defence; compulsory social security</i>	613	—	14	175	143	193	81	7
Edukacja..... <i>Education</i>	376	—	9	72	76	151	62	6
Ochrona zdrowia i pomoc społeczna ... <i>Health and social work</i>	912	—	25	149	266	382	80	10
Działalność usługowa komunalna, społeczna i indywidualna, pozostała <i>Other community, social and personal service activities</i>	530	—	46	141	102	167	69	5

^a Bez wypadków w gospodarstwach indywidualnych w rolnictwie.^a Excluding accidents in private farms in agriculture.

TABL. 20 (53). **POSZKODOWANI W WYPADKACH PRZY PRACY^a WEDŁUG STAŻU PRACY W 2008 R.**

PERSONS INJURED IN ACCIDENTS AT WORK^a BY WORK SENIORITY IN 2008

WYSZCZEGÓLNIENIE SPECIFICATION	Ogółem Total	Staż pracy na zajmowanym stanowisku Length of employment in a given post							
		1 rok i mniej 1 year and less	2—3	4—5	6—10	11—15	16—20	21—30	31 lat i więcej 31 years and more
OGÓŁEM..... TOTAL	12905	5331	2161	1134	1641	1032	638	734	234
Rolnictwo, łowiectwo i leśnictwo..... <i>Agriculture, hunting and forestry</i>	54	18	7	8	8	6	3	3	1
Przemysł..... <i>Industry</i>	3588	1477	641	329	459	268	157	184	73
w tym przetwórstwo przemysłowe ... <i>of which manufacturing</i>	3398	1446	620	317	435	237	125	151	67
Budownictwo..... <i>Construction</i>	1554	818	292	108	133	89	49	41	24
Handel i naprawy ^Δ <i>Trade and repair^Δ</i>	1810	909	373	174	222	76	26	20	10
Hotele i restauracje..... <i>Hotels and restaurants</i>	271	150	53	17	22	9	13	6	1
Transport, gospodarka magazynowa i łączność..... <i>Transport, storage and communica- tion</i>	1412	509	225	117	207	129	91	105	29
Pośrednictwo finansowe..... <i>Financial intermediation</i>	320	111	57	51	59	24	13	4	1
Obsługa nieruchomości i firm ^Δ <i>Real estate, renting and business activities</i>	1465	786	199	122	145	74	58	71	10
Administracja publiczna i obrona narodowa; obowiązkowe ubezpie- czenia społeczne i zdrowotne ^Δ <i>Public administration and defence; compulsory social security</i>	613	146	100	71	109	103	47	27	10
Edukacja..... <i>Education</i>	376	73	35	32	72	60	42	49	13
Ochrona zdrowia i pomoc społeczna <i>Health and social work</i>	912	151	105	64	126	134	99	177	56
Działalność usługowa komunalna, społeczna i indywidualna, pozostała <i>Other community, social and personal service activities</i>	530	183	74	41	79	60	40	47	6

^a Bez wypadków w gospodarstwach indywidualnych w rolnictwie.

^a Excluding accidents in private farms in agriculture.

TABL. 21 (54). **ABSENCJA SPOWODOWANA WYPADKAMI PRZY PRACY^a W 2008 R.**
ABSENTEEISM RESULTING FROM ACCIDENTS AT WORK^a IN 2008

WYSZCZEGÓLNIENIE SPECIFICATION	Poszkodowani według dni niezdolności do pracy ^b Number of persons by of days inability to work ^b								
	ogółem total	0	1—3	4—13	14—20	21 dni ale mniej niż 1 mie- siąc 21 days but less than 1 month	1 mie- siąc ^c ale mniej niż 3 mie- siące 1 month ^c but less than 3 months	3 mie- siące ale mniej niż 6 mie- sięcy 3 mon- ths but less than 6 mon- ths	6 mie- sięcy i więcej 6 mon- ths and more
OGÓŁEM..... TOTAL	12821	826	170	2338	1902	1814	4204	1103	464
Rolnictwo, łowiectwo i leśnictwo..... <i>Agriculture, hunting and forestry</i>	53	2	1	6	8	4	25	6	1
Przemysł..... <i>Industry</i>	3572	147	41	614	556	533	1229	316	136
w tym przetwórstwo przemysłowe <i>of which manufacturing</i>	3383	139	39	585	525	503	1165	298	129
Budownictwo <i>Construction</i>	1530	53	14	179	173	180	627	210	94
Handel i naprawy ^Δ <i>Trade and repair^Δ</i>	1793	124	22	391	285	250	545	125	51
Hotele i restauracje..... <i>Hotels and restaurants</i>	271	19	4	76	56	36	65	10	5
Transport, gospodarka magazynowa i łączność..... <i>Transport, storage and communication</i>	1400	53	29	261	192	216	457	135	57
Pośrednictwo finansowe..... <i>Financial intermediation</i>	319	61	11	60	45	39	86	13	4
Obsługa nieruchomości i firm ^Δ <i>Real estate, renting and business activities</i>	1459	142	19	317	231	186	411	109	44
Administracja publiczna i obrona narodowa; obowiązkowe ubezpie- czenia społeczne i zdrowotne ^Δ <i>Public administration and defence; compulsory social security</i>	611	57	9	120	93	100	177	41	14
Edukacja..... <i>Education</i>	375	38	3	59	53	60	120	23	19
Ochrona zdrowia i pomoc społeczna ... <i>Health and social work</i>	912	82	14	160	140	132	296	62	26
Działalność usługowa komunalna, społeczna i indywidualna, pozostała <i>Other community, social and personal service activities</i>	526	48	3	95	70	78	166	53	13

^a Bez wypadków w gospodarstwach indywidualnych w rolnictwie. ^b Bez poszkodowanych w wypadkach śmiertelnych.
^c Przeciętnie 30 dni.

^a Excluding accidents in private farms in agriculture. ^b Excluding persons injured in fatal accidents. ^c Average 30 days.

TABL. 22 (55). **POSZKODOWANI W WYPADKACH PRZY PRACY W GOSPODARSTWACH INDYWIDUALNYCH W ROLNICTWIE W 2008 R.**
PERSONS INJURED IN ACCIDENTS AT WORK ON PRIVATE FARMS IN AGRICULTURE IN 2008

WYSZCZEGÓLNIENIE SPECIFICATION	Ogółem Total	W tym w wypadkach śmiertelnych Of which in fatal accidents
OGÓŁEM..... TOTAL	2128	13
wydarzenia powodujące urazy: <i>events causing injury:</i>		
Upadek osób <i>Persons falling</i>	1022	1
Uderzenie lub przygniecenie przez spadające przedmioty <i>Persons hit or crushed by falling objects</i>	165	—
Przejechanie, uderzenie, pochwylenie przez środki transportu w ruchu <i>Persons run over, hit or caught by moving means of transport</i>	54	6
Pochwylenie, uderzenie przez części ruchome maszyn i urządzeń..... <i>Persons caught or hit by moving parts of machinery and equipment</i>	311	2
Uderzenie, przygniecenie, pogryzienie przez zwierzęta <i>Persons hit, crushed or bitten by animals</i>	264	—
Działanie skrajnych temperatur <i>Influence of extreme temperatures</i>	9	—
Działanie materiałów szkodliwych <i>Influence of hazardous materials</i>	3	—
Inne wydarzenia <i>Other events</i>	300	4

STRUKTURA POSZKODOWANYCH W WYPADKACH PRZY PRACY^a WEDŁUG WIEKU W 2008 R.
STRUCTURE OF PERSONS INJURED IN ACCIDENTS AT WORK^a BY AGE IN 2008

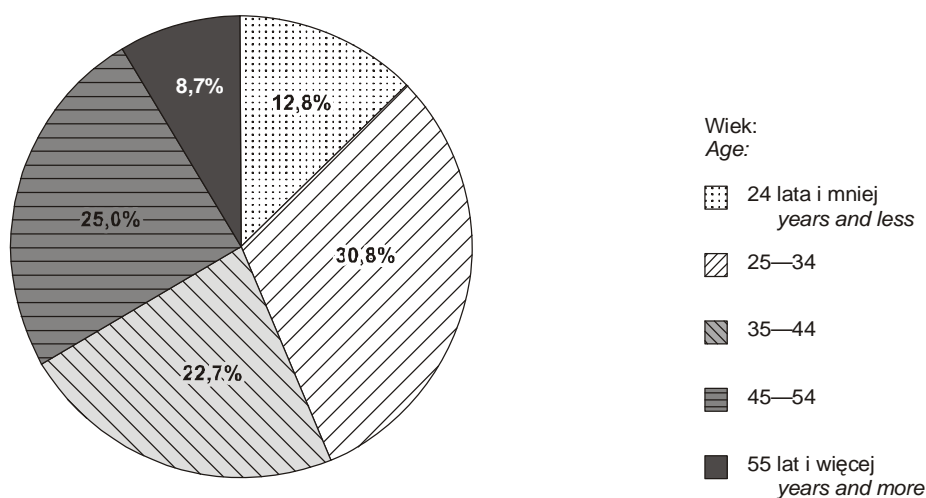

^a Bez wypadków w gospodarstwach indywidualnych w rolnictwie.
^a Excluding accidents in private farms in agriculture.

TABL. 23 (56). ŚWIADCZENIA Z TYTUŁU WYPADKÓW PRZY PRACY I CHORÓB ZAWODOWYCH
W 2008 R.
OCCUPATIONAL ACCIDENTS AND OCCUPATIONAL DISEASES BENEFITS IN 2008

WYSZCZEGÓLNIENIE SPECIFICATION	Odszkodowania z tytułu wypadków przy pracy i chorób zawodowych <i>Occupational accidents and occupational diseases compensations</i>		Świadczenia wyrównawcze z tytułu wypadków przy pracy lub chorób zawodowych <i>Occupational accidents and occupational diseases compensatory benefits</i>	Dodatki wyrównawcze z tytułu przeniesienia do innej pracy wskutek wypadków przy pracy lub chorób zawodowych <i>Compensatory benefits due to a job change caused by occupational accidents or diseases</i>	Zasiłki wyrównawcze z tytułu odbywania rehabilitacji zawodowej <i>Compensatory benefits due to occupational rehabilitation</i>	
	razem <i>total</i>	w tym z tytułu wypadków przy pracy <i>of which occupational accidents compensations</i>				
OGÓŁEM.....	a	2460	2414	19	5	37
TOTAL	b	10852,0	10674,5	72,9	1,0	101,9
	c	4411	4422	3837	200	2754
sektor publiczny..... <i>public sector</i>	a	612	597	2	—	3
	b	6073,2	5997,6	6,6	—	20,8
	c	9924	10046	3300	—	6933
sektor prywatny..... <i>private sector</i>	a	1848	1817	17	5	34
	b	4778,8	4676,9	66,3	1,0	81,1
	c	2586	2574	3900	200	2385
Rolnictwo, łowiectwo i leśnictwo..... <i>Agriculture, hunting and forestry</i>	a	15	11	—	—	—
	b	76,2	38,0	—	—	—
	c	5080	3455	—	—	—
Przemysł..... <i>Industry</i>	a	963	946	4	5	2
	b	2499,1	2431,2	26,9	1,0	12,4
	c	2595	2570	6725	200	6200
w tym przetwórstwo przemysłowe..... <i>of which manufacturing</i>	a	904	887	4	5	2
	b	2220,7	2152,8	26,9	1,0	12,4
	c	2457	2427	6725	200	6200
Budownictwo..... <i>Construction</i>	a	286	283	7	—	3
	b	943,8	934,6	30,1	—	20,3
	c	3300	3302	4300	—	6767
Handel i naprawy ^Δ <i>Trade and repair^Δ</i>	a	437	427	5	—	26
	b	939,5	917,4	5,0	—	52,6
	c	2150	2148	1000	—	2023
Transport, gospodarka magazynowa i łączność <i>Transport, storage and communication</i>	a	326	324	1	—	3
	b	921,7	916,3	4,3	—	3,0
	c	2827	2828	4300	—	1000
Obsługa nieruchomości i firm ^Δ <i>Real estate, renting and business activities</i>	a	65	63	—	—	1
	b	235,1	230,3	—	—	2,6
	c	3617	3656	—	—	2600
Edukacja..... <i>Education</i>	a	32	32	—	—	—
	b	130,4	130,4	—	—	—
	c	4075	4075	—	—	—
Ochrona zdrowia i pomoc społeczna..... <i>Health and social work</i>	a	303	295	2	—	2
	b	5040,0	5010,1	6,6	—	11,0
	c	16634	16983	3300	—	5500
Działalność usługowa komunalna, społeczna i indywidualna, pozostała <i>Other community, social and personal service activities</i>	a	33	33	—	—	—
	b	66,2	66,2	—	—	—
	c	2006	2006	—	—	—

Dział IV. Wynagrodzenia

Chapter IV. Wages and salaries

TABL. 1 (57). WYNAGRODZENIA BRUTTO^a WEDŁUG SEKCJI W 2008 R.
GROSS WAGES AND SALARIES^a BY SECTIONS IN 2008

SEKCJE SECTIONS	Ogółem Total		W tym bez nagród rocznych ^b w mln zł Of which excluding annual bonuses ^b in mln zł
	w mln zł in mln zł	w odsetkach in percent	
OGÓŁEM TOTAL	86172,2	100,0	85367,1
Rolnictwo, łowiectwo i leśnictwo; rybactwo <i>Agriculture, hunting and forestry; fishing</i>	311,1	0,4	309,5
Przemysł <i>Industry</i>	15816,1	18,3	15755,0
w tym przetwórstwo przemysłowe <i>of which manufacturing</i>	13573,7	15,8	13542,7
Budownictwo <i>Construction</i>	3976,6	4,6	3970,2
Handel i naprawy ^Δ <i>Trade and repair^Δ</i>	14167,6	16,4	14158,3
Hotele i restauracje <i>Hotels and restaurants</i>	1105,7	1,3	1102,5
Transport, gospodarka magazynowa i łączność <i>Transport, storage and communication</i>	12575,8	14,6	12533,0
Pośrednictwo finansowe <i>Financial intermediation</i>	8363,3	9,7	8353,1
Obsługa nieruchomości i firm ^Δ <i>Real estate, renting and business activities</i>	12145,2	14,1	12111,7
Administracja publiczna i obrona narodowa; obowiązkowe ubezpieczenia społeczne i zdrowotne ^Δ <i>Public administration and defence; compulsory social security</i>	6337,2	7,4	6018,1
Edukacja <i>Education</i>	5489,9	6,4	5249,9
Ochrona zdrowia i pomoc społeczna <i>Health and social work</i>	3401,0	3,9	3361,1
Działalność usługowa komunalna, społeczna i indywidual- na, pozostała <i>Other community, social and personal service activities</i>	2482,7	2,9	2444,7

^a Obejmują: wynagrodzenia osobowe (bez wynagrodzeń nakładców, uczniów i zatrudnionych poza granicami kraju), nagrody roczne oraz honoraria wypłacane niektórym grupom pracowników za prace wynikające z umowy o pracę. ^b Dotyczy wypłat z tytułu udziału w zysku i w nadwyżce bilansowej w spółdzielniach oraz dodatkowych wynagrodzeń rocznych dla pracowników jednostek sfery budżetowej.

^a Includes personal wages and salaries (excluding wages and salaries outworkers, apprentices and persons employed abroad), annual bonuses and fees paid to selected groups of employers for performing work in accordance with a labour contract. ^b Concerns payments from profit and balance surplus in co-operatives as well as annual extra wages and salaries for employees of budgetary sphere entities.

TABL. 2 (58). PRZECIĘTNE MIESIĘCZNE WYNAGRODZENIA BRUTTO WEDŁUG SEKCJI W 2008 R.
AVERAGE MONTHLY GROSS WAGES AND SALARIES BY SECTIONS IN 2008

SEKCJE SECTIONS	Ogółem Total		W tym bez nagród rocznych ^a w zł Of which excluding annual bonuses ^a in zł
	w zł in zł	w % przeciętnego wynagrodzenia ogółem in % of total average gross wages and salaries	
OGÓŁEM TOTAL	4036,26	100,0	3998,55
Rolnictwo, łowiectwo i leśnictwo; rybactwo..... <i>Agriculture, hunting and forestry; fishing</i>	3919,33	97,1	3898,99
Przemysł..... <i>Industry</i>	3615,25	89,6	3601,28
w tym przetwórstwo przemysłowe..... <i>of which manufacturing</i>	3511,63	87,0	3503,62
Budownictwo..... <i>Construction</i>	3990,59	98,9	3984,20
Handel i naprawy ^Δ <i>Trade and repair^Δ</i>	3841,60	95,2	3839,09
Hotele i restauracje..... <i>Hotels and restaurants</i>	2643,68	65,5	2635,90
Transport, gospodarka magazynowa i łączność..... <i>Transport, storage and communication</i>	4025,43	99,7	4011,71
Pośrednictwo finansowe..... <i>Financial intermediation</i>	6670,43	165,3	6662,34
Obsługa nieruchomości i firm ^Δ <i>Real estate, renting and business activities</i>	4470,30	110,8	4457,98
Administracja publiczna i obrona narodowa; obowiązkowe ubezpieczenia społeczne i zdrowotne ^Δ <i>Public administration and defence; compulsory social security</i>	4689,58	116,2	4453,48
Edukacja..... <i>Education</i>	3241,68	80,3	3099,98
Ochrona zdrowia i pomoc społeczna..... <i>Health and social work</i>	3268,72	81,0	3230,29
Działalność usługowa komunalna, społeczna i indywidual- na, pozostała..... <i>Other community, social and personal service activities</i>	4053,12	100,4	3991,04

^a Dotyczy wypłat z tytułu udziału w zysku i w nadwyżce bilansowej w spółdzielniach oraz dodatkowych wynagrodzeń rocznych dla pracowników jednostek sfery budżetowej.

^a Concerns payments from profit and balance surplus in co-operatives as well as annual extra wages and salaries for employees of budgetary sphere entities.

TABL. 3 (59). **PRZECIĘTNE MIESIĘCZNE WYNAGRODZENIA BRUTTO WEDŁUG SEKTORÓW WŁASNOŚCI I SEKCJI W 2008 R.**
AVERAGE MONTHLY GROSS WAGES AND SALARIES BY OWNERSHIP SECTORS AND SECTIONS IN 2008

SEKCJE SECTIONS	Ogółem Total	Sektor Sector	
		publiczny public	prywatny private
w zł in zł			
OGÓŁEM..... TOTAL	4036,26	3887,41	4123,47
Rolnictwo, łowiectwo i leśnictwo; rybactwo..... <i>Agriculture, hunting and forestry; fishing</i>	3919,33	4970,92	2241,24
Przemysł..... <i>Industry</i>	3615,25	4011,54	3550,55
w tym przetwórstwo przemysłowe..... <i>of which manufacturing</i>	3511,63	3565,38	3508,97
Budownictwo..... <i>Construction</i>	3990,59	3927,96	3993,62
Handel i naprawy ^Δ <i>Trade and repair^Δ</i>	3841,60	3521,48	3850,17
Hotele i restauracje..... <i>Hotels and restaurants</i>	2643,68	2906,35	2618,80
Transport, gospodarka magazynowa i łączność..... <i>Transport, storage and communication</i>	4025,43	3589,34	4661,41
Pośrednictwo finansowe..... <i>Financial intermediation</i>	667043	6182,48	6843,17
Obsługa nieruchomości i firm ^Δ <i>Real estate, renting and business activities</i>	4470,30	4183,24	4558,75
Administracja publiczna i obrona narodowa; obowiązkowe ubezpieczenia społeczne i zdrowotne ^Δ <i>Public administration and defence; compulsory social security</i>	4689,58	4679,57	10205,15
Edukacja..... <i>Education</i>	3241,68	3204,22	3733,74
Ochrona zdrowia i pomoc społeczna..... <i>Health and social work</i>	3268,72	3291,32	3087,87
Działalność usługowa komunalna, społeczna i indywidualna, pozostała..... <i>Other community, social and personal service activities</i>	4053,12	4174,27	3857,91

TABL. 4 (60). **PRZECIĘTNE MIESIĘCZNE WYNAGRODZENIA BRUTTO WEDŁUG STANOWISK I SEKCJI W 2008 R.**
AVERAGE MONTHLY GROSS WAGES AND SALARIES BY POSITIONS AND SECTIONS IN 2008

SEKCJE SECTIONS	Ogółem Total	Stanowiska Positions	
		robotnicze manual	nierobotnicze non-manual
w zł in zł			
OGÓŁEM..... TOTAL	4036,26	2488,22	5132,03
Rolnictwo, łowiectwo i leśnictwo; rybactwo..... <i>Agriculture, hunting and forestry; fishing</i>	3919,33	2017,90	5027,25
Przemysł..... <i>Industry</i>	3615,25	2562,01	5466,74
w tym przetwórstwo przemysłowe..... <i>of which manufacturing</i>	3511,63	2454,94	5465,37
Budownictwo..... <i>Construction</i>	3990,59	2870,88	6067,10
Handel i naprawy ^Δ <i>Trade and repair^Δ</i>	3841,60	2280,24	4790,05
Hotele i restauracje..... <i>Hotels and restaurants</i>	2643,68	2066,33	3838,53
Transport, gospodarka magazynowa i łączność..... <i>Transport, storage and communication</i>	4025,43	2906,12	5720,06
Pośrednictwo finansowe..... <i>Financial intermediation</i>	6670,43	2637,27	6746,54
Obsługa nieruchomości i firm ^Δ <i>Real estate, renting and business activities</i>	4470,30	1902,50	5698,80
Administracja publiczna i obrona narodowa; obowiązkowe ubezpieczenia społeczne i zdrowotne ^Δ <i>Public administration and defence; compulsory social security</i>	4689,58	2675,71	4954,10
Edukacja..... <i>Education</i>	3241,68	1858,15	3600,53
Ochrona zdrowia i pomoc społeczna..... <i>Health and social work</i>	3268,72	1934,07	3618,65
Działalność usługowa komunalna, społeczna i indywidualna, pozostała..... <i>Other community, social and personal service activities</i>	4053,12	2510,45	4813,29

Wages and salaries

TABL. 5 (61). **PRZECIĘTNE MIESIĘCZNE WYNAGRODZENIA BRUTTO WEDŁUG WYBRANYCH SEKCJI ORAZ POWIATÓW W 2008 R.**
AVERAGE MONTHLY GROSS WAGES AND SALARIES BY SELECTED SECTIONS AS WELL AS POWIATS IN 2008

WYSZCZEGÓLNIENIE SPECIFICATION	Ogółem Total	W tym Of which						
		przetwórstwo przemysłowe manufacturing	budownictwo construction	handel i naprawy ^Δ trade and repair ^Δ	transport, gospodarka magazynowa i łączność transport, storage and communication	obsługa nieruchomości i firm ^Δ real estate, renting and business activities	edukacja education	ochrona zdrowia i pomoc społeczna health and social work
WOJEWÓDZTWO VOIVODSHIP	4036,26	3511,63	3990,59	3841,60	4025,43	4470,30	3241,68	3268,72
Powiaty: Powiats:								
białobrzeski.....	2565,06	2326,54	2447,53	1646,54	1700,79	3085,52	2758,55	3027,12
ciechanowski	2832,91	2586,77	2212,16	2038,34	2231,77	2787,06	2896,52	3603,94
garwoliński.....	2642,98	2560,42	2573,64	1963,49	2133,70	2516,03	2790,27	2993,98
gostyński.....	2606,63	2394,71	2495,93	2431,85	1872,93	2939,34	2647,28	2935,69
grodzki.....	3420,75	3361,58	2756,55	4397,94	2443,19	3283,45	2978,35	2882,03
grójecki.....	3044,41	3479,32	2317,03	2362,63	2436,84	2803,51	2753,02	2724,40
kozienicki.....	3365,76	2518,87	2300,00	1849,61	2480,53	2420,04	2919,88	2812,92
legionowski.....	3084,62	2963,90	2585,69	3177,49	3189,60	3868,45	2710,31	2719,23
lipski.....	2456,24	2294,12	2042,46	1447,97	2329,86	2506,25	2754,09	2400,55
łosicki.....	2486,81	2052,13	1480,22	1928,29	1851,24	2662,18	2648,91	2520,03
makowski.....	2312,54	1461,25	2693,97	1850,63	2189,57	2182,51	2670,37	2355,61
miński.....	2681,91	2573,80	2749,18	2453,25	2250,56	2206,52	2814,37	2764,62
mławski.....	2313,26	2080,11	2059,11	2075,61	2149,09	2377,55	2738,95	2862,31
nowodworski.....	3294,60	3380,81	3433,50	3633,59	3949,45	2831,55	2810,42	2826,56
ostrołęcki.....	2798,44	2863,70	2130,31	2133,84	1716,76	2758,85	2995,56	3134,06
ostrowski.....	2504,57	2294,03	2155,94	1937,20	1842,74	2528,05	2896,84	2803,64
otwocki.....	2944,27	2827,41	2116,26	2652,89	2725,12	3441,89	2734,56	3102,30
piaseczyński.....	3263,55	3657,54	3914,62	2902,45	3367,97	3440,39	2919,96	2951,97
płocki.....	2583,43	2651,60	1867,17	2312,49	1807,37	2356,30	2913,62	2436,16
płoński.....	2684,48	2442,63	2463,75	2558,85	1849,43	2491,09	2769,90	2864,71
pruszkowski.....	3774,56	3197,48	2686,72	4651,72	4021,06	3752,84	2853,06	3117,66
przasnyski.....	2632,16	2327,03	1614,24	2779,12	2023,81	4769,58	2758,74	2683,24
przysuski.....	2450,46	1788,20	3039,26	1413,53	1337,15	2369,63	2744,00	2574,82
pułtowski.....	2438,23	1965,21	1898,75	2024,82	2312,79	2559,05	2853,00	2158,58
radomski.....	2344,76	2022,93	1909,96	2173,21	1548,93	2165,66	2710,67	2840,06
siedlecki.....	2359,38	2064,54	2900,57	2210,62	1424,72	1632,39	2743,32	2916,21
sierpecki.....	2388,30	1930,97	1315,78	1683,35	2085,71	2127,23	2789,07	2780,64
sochaczewski....	2948,57	3599,38	2462,96	2292,08	1690,69	1933,19	2790,32	2911,60
sokołowski.....	2551,94	2659,21	2228,84	1891,79	2297,75	2793,06	2666,51	2596,51
szydłowiecki.....	2263,65	1854,85	1613,93	1753,91	1737,50	2688,35	2800,38	2305,12
warszawski zach.	3518,31	3212,20	4165,63	3651,85	3787,33	3944,04	2927,53	3115,33
węgrowski.....	2449,36	1899,07	2141,31	1982,04	1801,10	2609,87	2786,02	2699,29
wołomiński.....	2862,74	2543,38	3157,13	2683,37	2104,24	3473,69	2815,51	3258,09
wyszowski.....	2452,25	2016,56	1905,78	2521,43	1371,02	2290,19	2731,38	2563,36
zwoleński.....	2403,53	1718,65	2648,91	1431,45	2108,75	2669,01	2755,39	2443,46
żuromiński.....	2263,09	1593,12	1617,49	1688,35	2108,75	2137,50	2641,00	2246,16
żyrardowski.....	2967,38	3293,51	3203,09	2731,20	2815,43	1993,08	2736,86	2753,33
Miasta na prawach powiatu: Cities with powiat status:								
Ostrołęka.....	3074,15	3008,94	2417,51	1903,23	2512,34	2358,25	2956,46	3205,57
Płock.....	3816,45	5134,10	3173,65	2566,56	4729,57	2992,86	3037,96	3323,05
Radom.....	2818,40	2442,09	2534,39	2262,17	2804,55	3310,91	2975,79	3182,62
Siedlce.....	2864,61	2587,39	2837,07	2322,74	2164,45	2196,32	3240,09	3154,22
m.st. Warszawa Capital City of Warsaw	4504,85	4188,42	4650,37	4169,28	4173,05	4680,33	3737,06	3635,80

TABL. 6 (62). **PRZECIĘTNE MIESIĘCZNE WYNAGRODZENIA BRUTTO WEDŁUG SEKTORÓW EKONOMICZNYCH, SEKTORÓW WŁASNOŚCI I POWIATÓW W 2008 R.**
AVERAGE MONTHLY GROSS WAGES AND SALARIES BY ECONOMIC SECTORS, OWNERSHIP SECTORS AND POWIATS IN 2008

WYSZCZEGÓLNIENIE SPECIFICATION	Ogółem Total	Sektor rolniczy Agricultural sector	Sektor przemysłowy Industrial sector	Usługi Services		Z liczby ogółem Of total number	
				rynkowe market	nierynkowe non-market	sektor publiczny public sector	sektor prywatny private sector
				w zł in zł			
WOJEWÓDZTWO VOIVODSHIP	4036,26	3919,33	3684,88	4303,58	3727,50	3887,41	4123,47
Powiaty: Powiats:							
białobrzeski	2565,06	4740,92	2336,18	1804,88	2908,32	2918,98	2119,29
ciechanowski	2832,91	3617,66	2668,00	2376,18	3248,70	3211,83	2475,65
garwoliński	2642,98	3879,25	2573,52	2194,27	2943,62	2926,65	2476,66
gostyniński	2606,63	3920,18	2417,06	2411,72	2845,52	2809,16	2437,73
grodziski	3420,75	1677,78	3332,35	3588,59	3200,42	3204,03	3485,68
grójecki	3044,41	4087,62	3398,32	2601,90	2928,01	2920,56	3141,04
kozienski	3365,76	2090,86	3751,60	2304,99	3006,37	3934,39	2452,23
legionowski	3084,62	4612,23	2976,62	3317,65	2941,14	3182,94	2994,96
lipski	2456,24	1745,51	2287,58	2021,72	2660,77	2632,38	2205,35
łosicki	2486,81	3047,40	2189,15	2296,49	2716,23	2720,57	2185,61
makowski	2312,54	1696,30	1511,33	2225,39	2650,10	2631,62	1813,20
miński	2681,91	3042,67	2624,98	2446,29	2955,34	2952,20	2532,48
mławski	2313,26	1610,28	2089,01	2241,94	2898,63	2787,19	2093,37
nowodworski	3294,60	2211,86	3381,85	3377,53	3032,03	3122,76	3366,62
ostrołęcki	2798,44	3887,22	2826,98	2275,75	2991,24	2998,78	2665,91
ostrowski	2504,57	4012,27	2309,88	2245,98	2981,58	2952,78	2273,27
otwocki	2944,27	3555,86	2785,97	3061,31	3075,09	3178,95	2798,92
piaseczyński	3263,55	3182,97	3702,74	3010,21	3121,97	3212,39	3273,39
płocki	2583,43	3041,62	2548,22	2299,20	2756,96	2768,42	2459,54
płoński	2684,48	3430,47	2475,63	2597,66	2844,75	2857,27	2507,94
pruszkowski	3774,56	2542,50	3133,19	4293,13	3200,53	3311,09	3893,07
przasnyski	2632,16	3975,87	2290,14	2538,75	2823,83	2798,33	2409,16
przysuski	2450,46	5027,99	1955,14	2056,01	2702,37	2650,95	2034,61
pułtuski	2438,23	4025,00	1996,92	2339,11	2736,87	2742,90	2152,31
radomski	2344,76	4632,61	2029,89	2157,53	2762,89	2703,16	2061,32
siedlecki	2359,38	2341,13	2288,19	1873,07	2826,60	2812,92	2162,57
sierpecki	2388,30	1855,99	2172,81	1958,06	2896,76	3051,43	1839,29
sochaczewski	2948,57	1282,20	3506,80	2081,83	2972,80	2942,12	2950,99
sokołowski	2551,94	3311,24	2644,91	2123,83	2794,21	2781,78	2463,58
sztydlowiecki	2263,65	1125,00	1901,92	2230,95	2640,48	2666,79	1857,69
warszawski zachodni	3518,31	2806,79	3347,05	3703,44	3234,86	3236,18	3592,12
węgrowski	2449,36	3653,26	1928,58	2238,41	2887,07	2848,79	2034,40
wołomiński	2862,74	3379,12	2660,08	2932,89	3164,67	3241,22	2717,80
wyszkowski	2452,25	4496,84	2061,72	2192,18	2840,21	2895,76	2092,03
zwoleński	2403,53	4656,21	1977,10	1957,85	2773,48	2825,88	1893,53
żuromiński	2263,09	1598,53	1644,22	2290,46	2580,12	2537,37	1784,16
żyrardowski	2967,38	5037,22	3286,29	2674,97	2995,79	3052,11	2932,16
Miasta na prawach powiatu: Cities with powiat status:							
Ostrołęka	3074,15	4236,82	3257,12	2351,18	3263,25	3466,99	2677,32
Płock	3816,45	3323,22	4528,63	3240,99	3343,58	3641,39	3891,36
Radom	2818,40	4907,80	2539,96	2649,34	3183,79	3167,27	2518,06
Siedlce	2864,61	3447,35	2663,19	2403,85	3319,99	3219,93	2510,11
m.st. Warszawa	4504,85	4846,90	4346,71	4576,38	4375,55	4227,35	4670,69
Capital City of Warsaw							



pieczęć firmowa

ZAMÓWIENIE

Lp.	Tytuły publikacji do sprzedaży	Cena w złotych	Liczba zamówionych egzemplarzy
Publikacje z wynikami spisów			
1.	„RAPORT Z WYNIKÓW SPISÓW POWSZECHNYCH. WOJEWÓDZTWO MAZOWIECKIE”	20,00	
2.	„ZAMIESZKANE BUDYNKI W WOJEWÓDZTWIE MAZOWIECKIM”	20,00	
3.	„MIESZKANIA W WOJEWÓDZTWIE MAZOWIECKIM”	20,00	
4.	„LUDNOŚĆ. STAN ORAZ STRUKTURA DEMOGRAFICZNA I SPOŁECZNO-EKONOMICZNA W WOJEWÓDZTWIE MAZOWIECKIM”	20,00	
5.	„GOSPODARSTWA DOMOWE I RODZINY W WOJEWÓDZTWIE MAZOWIECKIM”	20,00	
6.	„LUDNOŚĆ I GOSPODARSTWA DOMOWE ZWIĄZANE Z ROLNICTWEM W WOJEWÓDZTWIE MAZOWIECKIM”	20,00	
7.	„BUDYNKI I WYPOSAŻENIE TECHNICZNE GOSPODARSTW ROLNYCH W WOJEWÓDZTWIE MAZOWIECKIM”	15,00	
8.	„WYBRANE ELEMENTY SYTUACJI EKONOMICZNEJ GOSPODARSTW ROLNYCH W WOJEWÓDZTWIE MAZOWIECKIM”	15,00	
9.	„SYSTEMATYKA I CHARAKTERYSTYKA GOSPODARSTW ROLNYCH W WOJEWÓDZTWIE MAZOWIECKIM”	15,00	
10.	„AKTYWNOŚĆ EKONOMICZNA LUDNOŚCI W WOJEWÓDZTWIE MAZOWIECKIM”	18,00	
11.	„MIGRACJE LUDNOŚCI W WOJEWÓDZTWIE MAZOWIECKIM”	18,00	
12.	„OSOBY NIEPEŁNOSPRAWNE W WOJEWÓDZTWIE MAZOWIECKIM”	18,00	
13.	„WARUNKI MIESZKANIOWE GOSPODARSTW DOMOWYCH I RODZIN W WOJEWÓDZTWIE MAZOWIECKIM”	18,00	
14.	„CELE PRODUKCJI W GOSPODARSTWACH ROLNYCH W WOJEWÓDZTWIE MAZOWIECKIM”	18,00	
15.	„PODSTAWOWE INFORMACJE ZE SPISÓW POWSZECHNYCH GMINA... /DZIELNICA... /MIASTO... WOJEWÓDZTWA MAZOWIECKIEGO. NSP, PSR”	25,00	
16.	„PODSTAWOWE INFORMACJE ZE SPISÓW POWSZECHNYCH. GMINA ... WOJEWÓDZTWA MAZOWIECKIEGO/DZIELNICA ... M.ST. WARSZAWY. NSP, PSR” CD-ROM	15,00	
17.	„PODSTAWOWE INFORMACJE ZE SPISÓW POWSZECHNYCH. POWIAT ... /MIASTO NA PRAWACH POWIATU ... WOJEWÓDZTWA MAZOWIECKIEGO. NSP, PSR” CD-ROM	20,00	
18.	„PODSTAWOWE INFORMACJE ZE SPISÓW POWSZECHNYCH. MIASTO WARSZAWA. (WARSZAWA OGÓŁEM ORAZ 18 DZIELNIC WARSZAWY). NSP, PSR” CD-ROM	50,00	
19.	„PODSTAWOWE INFORMACJE ZE SPISÓW POWSZECHNYCH. NSP I PSR. WOJEWÓDZTWO MAZOWIECKIE. CZĘŚĆ I” (PRZEKRÓJ; POWIATY) CD-ROM	50,00	
20.	„PODSTAWOWE INFORMACJE ZE SPISÓW POWSZECHNYCH. NSP I PSR. WOJEWÓDZTWO MAZOWIECKIE. CZĘŚĆ II” (PRZEKRÓJ; POWIATY) CD-ROM	50,00	
Pozostałe publikacje			
1.	„ROCZNIK STATYSTYCZNY WOJEWÓDZTWA MAZOWIECKIEGO 2005”	28,00 (CD – 15,00)	
2.	„ROCZNIK STATYSTYCZNY WOJEWÓDZTWA MAZOWIECKIEGO 2006”	28,00 (CD – 15,00)	
3.	„ROCZNIK STATYSTYCZNY WOJEWÓDZTWA MAZOWIECKIEGO 2007”	28,00 (CD – 15,00)	
4.	„ROCZNIK STATYSTYCZNY WOJEWÓDZTWA MAZOWIECKIEGO 2008”	28,00 (CD – 15,00)	
5.	„WOJEWÓDZTWO MAZOWIECKIE 2005 — PODREGIONY, POWIATY, GMINY”	25,00 (CD – 15,00)	
6.	„WOJEWÓDZTWO MAZOWIECKIE 2006 — PODREGIONY, POWIATY, GMINY”	28,00 (CD – 15,00)	
7.	„WOJEWÓDZTWO MAZOWIECKIE 2007 — PODREGIONY, POWIATY, GMINY”	28,00 (CD – 15,00)	
8.	„WOJEWÓDZTWO MAZOWIECKIE 2008 — PODREGIONY, POWIATY, GMINY”	28,00 (CD – 15,00)	
9.	„ROCZNIK STATYSTYCZNY WARSZAWY 2006”	25,00 (CD – 15,00)	
10.	„ROCZNIK STATYSTYCZNY WARSZAWY 2007”	25,00 (CD – 15,00)	
11.	„ROCZNIK STATYSTYCZNY WARSZAWY 2008”	25,00 (CD – 15,00)	

ZAMÓWIENIE



Lp.	Tytuły publikacji do sprzedaży	Cena w złotych	Liczba zamówionych egzemplarzy
Pozostałe publikacje (dok.)			
12.	„LUDNOŚĆ, RUCH NATURALNY I MIGRACJE W WOJEWÓDZTWIE MAZOWIECKIM W 2004 R.” CD-ROM	15,00	
13.	„LUDNOŚĆ, RUCH NATURALNY I MIGRACJE W WOJEWÓDZTWIE MAZOWIECKIM W 2005 R.” CD-ROM	15,00	
14.	„LUDNOŚĆ, RUCH NATURALNY I MIGRACJE W WOJEWÓDZTWIE MAZOWIECKIM W 2006 R.”	18,00 (CD – 15,00)	
15.	„LUDNOŚĆ, RUCH NATURALNY I MIGRACJE W WOJEWÓDZTWIE MAZOWIECKIM W 2007 R.”	18,00 (CD – 15,00)	
16.	„LUDNOŚĆ, RUCH NATURALNY I MIGRACJE W WOJEWÓDZTWIE MAZOWIECKIM W 2008 R.”	18,00 (CD – 15,00)	
17.	„RYNEK PRACY W WOJEWÓDZTWIE MAZOWIECKIM W 2004 R.” CD-ROM	15,00	
18.	„RYNEK PRACY W WOJEWÓDZTWIE MAZOWIECKIM W 2005 R.” CD-ROM	15,00	
19.	„RYNEK PRACY W WOJEWÓDZTWIE MAZOWIECKIM W 2006 R.”	18,00 (CD – 15,00)	
20.	„RYNEK PRACY W WOJEWÓDZTWIE MAZOWIECKIM W 2007 R.”	18,00 (CD – 15,00)	
21.	„ZMIANY STRUKTURALNE GRUP PODMIOTÓW GOSPODARKI NARODOWEJ W WOJEWÓDZTWIE MAZOWIECKIM W 2005 R.” CD-ROM	15,00	
22.	„ZMIANY STRUKTURALNE GRUP PODMIOTÓW GOSPODARKI NARODOWEJ W WOJEWÓDZTWIE MAZOWIECKIM W 2006 R.” CD-ROM	15,00	
23.	„ZMIANY STRUKTURALNE GRUP PODMIOTÓW GOSPODARKI NARODOWEJ W WOJEWÓDZTWIE MAZOWIECKIM W 2007 R.” CD-ROM	15,00	
24.	„ZMIANY STRUKTURALNE GRUP PODMIOTÓW GOSPODARKI NARODOWEJ W WOJEWÓDZTWIE MAZOWIECKIM W 2008 R.” CD-ROM	15,00	
25.	„PANORAMA DZIELNIC WARSZAWY W 2005 R.”	15,00	
26.	„PANORAMA DZIELNIC WARSZAWY W 2006 R.”	15,00	
27.	„PANORAMA DZIELNIC WARSZAWY W 2007 R.”	15,00 (CD – 15,00)	
28.	„BIULETYN STATYSTYCZNY WOJEWÓDZTWA MAZOWIECKIEGO 2006 (KWARTALNIK)” *	20,00	
29.	„BIULETYN STATYSTYCZNY WOJEWÓDZTWA MAZOWIECKIEGO 2007 (KWARTALNIK)” *	20,00	
30.	„BIULETYN STATYSTYCZNY WOJEWÓDZTWA MAZOWIECKIEGO 2008 (KWARTALNIK)” *	20,00	
31.	„BIULETYN STATYSTYCZNY WOJEWÓDZTWA MAZOWIECKIEGO 2009 (KWARTALNIK)” *	20,00	
32.	„PRZEGLĄD STATYSTYCZNY WARSZAWY 2006 (KWARTALNIK)” *	15,00	
33.	„PRZEGLĄD STATYSTYCZNY WARSZAWY 2007 (KWARTALNIK)” *	15,00	
34.	„PRZEGLĄD STATYSTYCZNY WARSZAWY 2008 (KWARTALNIK)” *	15,00	
35.	„PRZEGLĄD STATYSTYCZNY WARSZAWY 2009 (KWARTALNIK)” *	15,00	
36.	„OBSZAR METROPOLITALNY WARSZAWY”	25,00 (CD – 15,00)	
37.	„DZIECI W WOJEWÓDZTWIE MAZOWIECKIM 2002-2006”	15,00	
38.	„PORTRET WOJEWÓDZTWA MAZOWIECKIEGO 2002—2007”	20,00 (CD-15,00)	
Ponadto w 2009 r. ukażą się następujące publikacje			
39.	„ROCZNIK STATYSTYCZNY WOJEWÓDZTWA MAZOWIECKIEGO 2009”	28,00 (CD – 15,00)	
40.	„WOJEWÓDZTWO MAZOWIECKIE 2009 — PODREGIONY, POWIATY, GMINY”	28,00 (CD – 15,00)	
41.	„ROCZNIK STATYSTYCZNY WARSZAWY 2009”	25,00 (CD – 15,00)	
42.	„PANORAMA DZIELNIC WARSZAWY W 2008 R.”	25,00 (CD – 15,00)	
43.	„RYNEK PRACY W WOJEWÓDZTWIE MAZOWIECKIM W 2008 R.”	18,00 (CD – 15,00)	
44.	„PORTRET WOJEWÓDZTWA MAZOWIECKIEGO 2002—2008”	20,00 (CD – 15,00)	
<p>Jestem płatnikiem VAT Numer NIP Numer tel.</p> <p style="text-align: right;">..... pieczętka i podpis zamawiającego</p>			

* Należy wpisać zamawiany kwartał, np. IV kw.

ROCZNIKI STATYSTYCZNE	STATISTICAL YEARBOOKS	Cena w zł Price in zł
Rocznik Statystyczny Województwa Mazowieckiego 2009.....	<i>Statistical Yearbook of Mazowieckie Voivodship 2009</i>	28,00
Województwo Mazowieckie 2009 — Podregiony, Powiaty, Gminy.....	<i>Mazowieckie Voivodship 2009 — Subregions, Powiats, Gminas</i>	28,00
Rocznik Statystyczny Warszawy 2009.....	<i>Statistical Yearbook of Warsaw 2009</i>	25,00
 INFORMACJE I OPRAWOWANIA STATYSTYCZNE STATISTICAL INFORMATION AND ELABORATIONS		
Biuletyn Statystyczny Województwa Mazowieckiego (<i>kwartalnik</i>).....	<i>Statistical Bulletin of Mazowieckie Voivodship (quarterly)</i>	20,00
Przegląd Statystyczny Warszawy (<i>kwartalnik</i>).....	<i>Statistical Review of Warsaw (quarterly)</i>	15,00
Panorama dzielnic Warszawy w 2008 r.	<i>Panorama of Warsaw districts in 2008</i>	25,00
Ludność, ruch naturalny i migracje w województwie mazowieckim w 2008 r.	<i>Population, vital statistics and migration in Mazowieckie voivodship in 2008</i>	18,00
Rynek pracy w województwie mazowieckim w 2008 r.	<i>Labour market in Mazowieckie voivodship in 2008</i>	18,00
Zmiany strukturalne grup podmiotów gospodarki narodowej w województwie mazowieckim w 2008 r. (CD)	<i>Structural changes of groups of entities of national economy in Mazowieckie voivodship in 2008 (CD-ROM)</i>	15,00
Portret województwa mazowieckiego 2002—2008.....	<i>Portrait of Mazowieckie voivodship 2002—2008</i>	20,00

<p>Informacje na temat publikacji wydawanych przez Urząd Statystyczny w Warszawie można uzyskać pod adresem:</p> <p>Urząd Statystyczny w Warszawie Centrala 022 464 20 00 1 Sierpnia 21, 02-134 WARSZAWA</p> <p>Centrum Informacji Statystycznej, pok. 18, parter tel./faks 022 846 78 32 tel. 022 464 20 85 e-mail: InformatoriumUSWAW@stat.gov.pl</p> <p>oraz w Centrach Informacji Statystycznej w:</p> <p>Oddziały w (<i>Branch in</i>) Ciechanowie 06-400 Ciechanów, ul. Nadrzeczna 1 tel. 023 672 53 12</p> <p>Oddziały w (<i>Branch in</i>) Płocku 09-407 Płock 9, ul. Otolińska 21 tel. 024 366 50 37</p> <p>Oddziały w (<i>Branch in</i>) Siedlcach 08-110 Siedlce, ul. Pułaskiego 19/21 tel. 025 632 71 65</p>	<p>Information concerning publications issued by Statistical Office in Warsaw can be obtained at:</p> <p>Statistical Office in Warsaw Tel. exchange (+48) 22 464 20 00 WARSZAWA</p> <p>Centre of Statistical Information, room 18, ground floor tel./fax (+48) 22 846 78 32 tel. (+48) 22 464 20 85</p> <p>as well as Centres of Statistical Information at:</p> <p>Oddziały w (<i>Branch in</i>) Ostrołęce 07-410 Ostrołęka, ul. Insurekcyjna 3 tel. 029 760 78 50</p> <p>Oddziały w (<i>Branch in</i>) Radomiu 26-600 Radom, ul. Planty 39/45 tel. 048 363 06 07</p>
--	---

<p>SPRZEDAŻ DETALICZNĄ WYDAWNICTW US PROWADZĄ:</p> <ul style="list-style-type: none"> • US w Warszawie, Centrum Informacji Statystycznej, parter, pok. 18 • Punkt sprzedaży Zakładu Wydawnictw Statystycznych 00-925 Warszawa, al. Niepodległości 208 (parter) tel. bezp. 022 608 34 27 	<p>RETAIL SALES OF SO PUBLICATIONS IS CONDUCTED AT:</p> <ul style="list-style-type: none"> • SO in Warsaw, Centre of Statistical Information, ground floor, room 18 • Sales point of Statistical Publishing Establishment 00-925 Warsaw, Niepodległości 208 (ground floor) direct tel. (+48) 22 608 34 27
---	---

U w a g a. Zamówienia na prenumeratę publikacji można składać pisemnie, faksem lub e-mailem na adres Urzędu Statystycznego w Warszawie, podając pełny adres odbiorcy z kodem pocztowym oraz numerem identyfikacyjnym płatnika VAT (NIP).

N o t e. Orders on publication subscriptions should be sent by post, fax or email at Statistical Office in Warsaw address with full address of recipient including ZIP code and tax identification number (NIP).

