

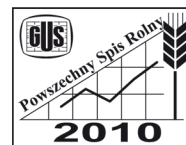

URZĄD STATYSTYCZNY W WARSZAWIE



Charakterystyka gospodarstw rolnych w województwie mazowieckim

Powszechny Spis Rolny 2010

WARSZAWA 2012

Wydawca

Urząd Statystyczny w Warszawie
Mazowiecki Ośrodek Badań Regionalnych
02-134 Warszawa, ul. 1 Sierpnia 21
tel. 22 464-23-15
faks 22 846-76-67
e-mail: SekretariatUSWAW@stat.gov.pl

Editorial Board

Statistical Office in Warsaw
Mazovian Centre for Regional Surveys
02-134 Warsaw, 1 Sierpnia 21
tel. +48 22 464-23-15
fax +48 22 846-76-67
e-mail: SekretariatUSWAW@stat.gov.pl

Dyrektor *Director*

Zofia Kozłowska

Redaktor główny *Editor-in-chief*

Barbara Czerwińska-Jędrusiak

Publikację przygotowali *Publication prepared*

Anna Cacko

Justyna Dziadosz

Joanna Podolska

Zespół pod kierunkiem *Section under the supervision of*
Agnieszki Ajdyn

Tłumaczenia *Translation*

Agnieszka Gromek-Żukowska

Projekt okładki *Cover design*

Lidia Motrenko-Makuch

ISBN 978-83-63246-16-7

Przy publikowaniu danych Urzędu Statystycznego prosimy o podanie źródła
When publishing Statistical Office data please indicate source

Urząd Statystyczny w Warszawie, Warszawa 2012
Nakład 100 egz. Ark. druk. 39. Papier offset kl. III, 70 g. Format A4.
Oddano do druku w październiku 2012 r. Druk ukończono w listopadzie 2012 r.
Druk: Zakład Wydawnictw Statystycznych, 00-925 Warszawa, al. Niepodległości 208
Cena 20,00 zł *Price 20,00 zł*

PRZEDMOWA

Urząd Statystyczny w Warszawie przekazuje Państwu publikację „Charakterystyka gospodarstw rolnych w województwie mazowieckim” zawierającą wyniki Powszechnego Spisu Rolnego 2010. Spis został przeprowadzony w dniach 1 września – 31 października 2010 r.

PSR 2010 był pierwszym spisem przeprowadzonym po przystąpieniu Polski do Unii Europejskiej. Spełniał potrzeby informacyjne zarówno odbiorców krajowych, jak i wymagania unijne w zakresie pełnego badania struktury gospodarstw rolnych.

W skład opracowania wchodzi uwagi metodyczne, część analityczna i część tabelaryczna. Uwagi metodyczne opisują cel i zakres tematyczny spisu, zawierają podstawowe definicje i pojęcia oraz schematy losowania próby. W części analitycznej przedstawione zostały zagadnienia charakteryzujące gospodarstwa rolne według wybranych kryteriów oraz zmiany, jakie miały miejsce od poprzedniego spisu rolnego przeprowadzonego w 2002 r. W części tabelarycznej zamieszczono szeroki zakres danych liczbowych dla województwa mazowieckiego oraz jego podregionów i powiatów. Całość publikacji została wzbogacona wykresami i mapkami prezentującymi wybrane zjawiska występujące na terenie województwa mazowieckiego.

Przekazując Państwu nasze opracowanie wyrażam nadzieję, że spotka się ono z życzliwym przyjęciem i dużym zainteresowaniem.

Jednocześnie składam podziękowanie wszystkim osobom i instytucjom, które przyczyniły się do przygotowania i przeprowadzenia Powszechnego Spisu Rolnego 2010 na terenie województwa mazowieckiego, jak również opracowania jego wyników.

Dyrektor

Urzędu Statystycznego

w Warszawie



Zofia Kozłowska

Warszawa, październik 2012

PREFACE

The Statistical Office in Warsaw is pleased to present you a publication entitled “The Characteristics of Agricultural Holdings in mazowieckie voivodship” containing the results of the Agricultural Census 2010 (AC 2010). The AC 2010 was conducted between 1st September – 31st October 2010.

The AC 2010 was the first census conducted after the Polish accession to the European Union. It satisfied the information-related needs of both domestic recipients and the European Union, as regards the full form structure survey.

This publication comprises methodological notes, an analytical part and a tabular part. The methodological notes describe the main objective and thematic scope of the census, contain basic definitions and concepts as well as sampling schemes. The analytical notes provide a characteristics of agricultural holdings by selected criteria as well as describe the changes which had taken place since the previous census conducted in 2002. The tabular part presents a wide range of numerical data for mazowieckie voivodship and its subregions and powiats. The publication has been enriched with charts and maps presenting selected phenomena occurring in mazowieckie voivodship.

Presenting the publication, I would like to express my hope that it shall gain your acceptance and arouse interest.

At the same time, I would sincerely like to thank all persons and institutions involved in preparation and realization of the Agricultural Census 2010 in mazowieckie voivodship as well as in compilation of the results.

*Director
of the Statistical Office
in Warsaw*

Zofia Kozłowska

Warsaw, October 2012

SPIS TREŚCI

CONTENTS

	Str. Page
PRZEDMOWA	3
<i>PREFACE</i>	
OBJAŚNIENIA ZNAKÓW UMOWNYCH I SKRÓTY	14
<i>SYMBOLS AND ABBREVIATIONS</i>	
UWAGI METODYCZNE	15
<i>METHODOLOGICAL NOTES</i>	
UWAGI ANALITYCZNE	62
<i>ANALYTICAL NOTES</i>	
Ogólna charakterystyka gospodarstw rolnych	63
<i>General characteristics of agricultural holdings</i>	
Użytkowanie gruntów	68
<i>Land use</i>	
Powierzchnia zasiewów	75
<i>Sown area</i>	
Zwierzęta gospodarskie	88
<i>Livestock</i>	
Budynki inwentarskie.....	101
<i>Livestock buildings</i>	
Ciągniki, maszyny i urządzenia rolnicze	103
<i>Tractors, agricultural machinery and equipment</i>	
Nawozy, środki ochrony roślin i nawadnianie	109
<i>Fertilisers, pesticides and irrigation</i>	
Dochody gospodarstw domowych z użytkownikiem gospodarstwa rolnego.....	113
<i>Income of households with a holder of an agricultural holding</i>	
Cele produkcji gospodarstw domowych z użytkownikiem gospodarstwa rolnego...	115
<i>Purposes of production of households with the holder of an agricultural holding</i>	
Pracujący i nakłady pracy w gospodarstwach rolnych	116
<i>Labour force and labour input in agricultural holdings</i>	

Tablice <i>Tables</i>	Tabl. <i>Table</i>	Str. <i>Page</i>
Gospodarstwa rolne według grup obszarowych użytków rolnych..... <i>Agricultural holdings by area groups of agricultural land</i>	1	63
Powiaty o największej powierzchni zasiewów w gospodarstwach prowadzących działalność rolniczą w 2010 r. <i>Powiats with the largest sown area in agricultural holdings conducting agricultural activity in 2010</i>	2	75
Obsada zwierząt gospodarskich na 100 ha użytków rolnych..... <i>Number of livestock per 100 ha of agricultural land</i>	3	90
Ciągniki w gospodarstwach prowadzących działalność rolniczą według grup obszarowych użytków rolnych..... <i>Tractors on holdings conducting agricultural activity by area groups of agricultural land</i>	4	105
Wyposażenie gospodarstw prowadzących działalność rolniczą w wybrane maszyny..... <i>Selected machinery on agricultural holdings conducting agricultural activity</i>	5	106
Wykresy i mapy <i>Charts and maps</i>		Str. <i>Page</i>
Udział gospodarstw prowadzących działalność rolniczą w gospodarstwach ogółem w 2010 r. (mapa) <i>Share of holdings conducting agricultural activity in total holdings in 2010 (map)</i>		65
Udział osób kierujących z wykształceniem rolniczym w ogólnej liczbie osób kierujących gospodarstwem rolnym w 2010 r. (mapa) <i>Share of managers with agricultural education in total managers on agricultural holdings in 2010 (map)</i>		67
Struktura użytkowania gruntów w gospodarstwach rolnych według kierunków wykorzystania w 2010 r. <i>Structure of land use in agricultural holdings by directions of use in 2010</i>		68
Liczba gospodarstw rolnych i powierzchnia użytków rolnych według grup obszarowych użytków rolnych w 2010 r..... <i>Number of agricultural holdings and agricultural land area by area groups of agricultural land in 2010</i>		69
Średnia powierzchnia użytków rolnych w gospodarstwach rolnych według powiatów w 2010 r. (mapa)..... <i>Average area of agricultural land in agricultural holdings by powiats in 2010 (map)</i>		70

	Str. Page
Średnia powierzchnia użytków rolnych w gospodarstwach indywidualnych o powierzchni powyżej 1 ha UR według powiatów w 2010 r. (mapa)	70
<i>Average area of agricultural land on natural persons' holdings with area over 1 ha of agricultural land by powiats in 2010 (map)</i>	
Struktura powierzchni użytków rolnych w dobrej kulturze według poszczególnych grup użytków rolnych w 2010 r.	71
<i>Structure of area of agricultural land in a good condition by particular area groups of agricultural land in 2010</i>	
Struktura powierzchni sadów według rodzaju uprawy w 2010 r.	73
<i>Structure of area under orchards by type of crop in 2010</i>	
Powierzchnia zasiewów ogółem i liczba gospodarstw rolnych posiadających zasiewy według grup obszarowych użytków rolnych w 2010 r.	76
<i>Total sown area and number of agricultural holdings with sowings by area groups of agricultural land in 2010</i>	
Powierzchnia zasiewów według grup ziemiopłodów.....	76
<i>Sown area by crop groups</i>	
Gospodarstwa rolne prowadzące uprawę zbóż i powierzchnia uprawy zbóż według grup obszarowych użytków rolnych w 2010 r.	77
<i>Agricultural holdings cultivating cereals and area under cereals by area groups of agricultural land in 2010</i>	
Struktura powierzchni zasiewów zbóż według upraw zbożowych w 2010 r.	79
<i>Structure of sown area under cereals by cereal crops in 2010</i>	
Udział powierzchni zasiewów zbóż w powierzchni zasiewów ogółem według powiatów w 2010 r. (mapa).....	79
<i>Share of sown area under cereals in total sown area by powiats in 2010 (map)</i>	
Gospodarstwa rolne prowadzące uprawę strączkowych jadalnych i powierzchnia uprawy strączkowych jadalnych według grup obszarowych użytków rolnych w 2010 r.	80
<i>Agricultural holdings cultivating edible pulses and area under edible pulses by area groups of agricultural land in 2010</i>	
Gospodarstwa rolne prowadzące uprawę ziemniaków i powierzchnia uprawy ziemniaków według grup obszarowych użytków rolnych w 2010 r.	81
<i>Agricultural holdings cultivating potatoes and area under potatoes by area groups of agricultural land in 2010</i>	
Udział powierzchni uprawy ziemniaków w powierzchni zasiewów ogółem według powiatów w 2010 r. (mapa).....	82
<i>Share of area under potatoes in total sown area by powiats in 2010 (map)</i>	

	Str. Page
Udział powierzchni uprawy roślin przemysłowych w powierzchni zasiewów ogółem według powiatów w 2010 r. (mapa).....	83
<i>Share of area under industrial crops in total sown area by powiats in 2010 (map)</i>	
Struktura powierzchni zasiewów roślin przemysłowych według rodzaju uprawy w 2010 r.....	83
<i>Structure of area under industrial crops by type of crop in 2010</i>	
Gospodarstwa rolne prowadzące uprawę rzepaku i rzepiku i powierzchnia uprawy rzepaku i rzepiku według grup obszarowych użytków rolnych w 2010 r....	84
<i>Agricultural holdings cultivating rape and turnip and area under rape and turnip by area groups of agricultural land in 2010</i>	
Gospodarstwa rolne prowadzące uprawę buraków cukrowych i powierzchnia uprawy buraków cukrowych według grup obszarowych użytków rolnych w 2010 r.....	85
<i>Agricultural holdings cultivating sugar beet and area under sugar beet by area groups of agricultural land in 2010</i>	
Gospodarstwa rolne prowadzące uprawę warzyw gruntowych i powierzchnia uprawy warzyw gruntowych według grup obszarowych użytków rolnych w 2010 r.....	86
<i>Agricultural holdings cultivating ground vegetables and area under ground vegetables by area groups of agricultural land in 2010</i>	
Struktura powierzchni uprawy warzyw gruntowych w 2010 r.	87
<i>Structure of area under ground vegetables in 2010</i>	
Struktura gospodarstw rolnych według skali chowu bydła w grupach obszarowych użytków rolnych w 2010 r.....	91
<i>Structure of agricultural holdings by the scale of cattle's breeding in area groups of agricultural land in 2010</i>	
Struktura pogłowia bydła według skali chowu w grupach obszarowych użytków rolnych w 2010 r.	92
<i>Structure of cattle by the scale of breeding in area groups of agricultural land in 2010</i>	
Obsada bydła na 100 ha użytków rolnych według powiatów w 2010 r. (mapa).....	92
<i>Cattle per 100 ha of agricultural land by powiats in 2010 (map)</i>	
Struktura pogłowia krów według skali chowu w grupach obszarowych użytków rolnych w 2010 r.	93
<i>Structure of cows by the scale of breeding in area groups of agricultural land in 2010</i>	

	Str. Page
Struktura gospodarstw rolnych według skali chowu trzody chlewnej w grupach obszarowych użytków rolnych w 2010 r.....	94
<i>Structure of agricultural holdings by the scale of pig's breeding in area groups of agricultural land in 2010</i>	
Struktura pogłównia trzody chlewnej według skali chowu w grupach obszarowych użytków rolnych w 2010 r.....	95
<i>Structure of pigs by the scale of breeding in area groups of agricultural land in 2010</i>	
Obsada trzody chlewnej na 100 ha użytków rolnych według powiatów w 2010 r. (mapa).....	95
<i>Pigs per 100 ha of agricultural land by powiats in 2010 (map)</i>	
Struktura pogłównia loch według skali chowu w grupach obszarowych użytków rolnych w 2010 r.	96
<i>Structure of sows by the scale of breeding in area groups of agricultural land in 2010</i>	
Struktura gospodarstw i pogłównia owiec według skali chowu w 2010 r.	97
<i>Structure of holdings and number of sheep by the scale of breeding in 2010</i>	
Struktura gospodarstw i pogłównia koni według skali chowu w 2010 r.....	98
<i>Structure of holdings and number of horses by the scale of breeding in 2010</i>	
Struktura gospodarstw i pogłównia kóz według skali chowu w 2010 r.....	99
<i>Structure of holdings and number of goats by the scale of breeding in 2010</i>	
Struktura gospodarstw i pogłównia kur niosek według skali chowu w 2010 r.	100
<i>Structure of holdings and number of laying hens by the scale of breeding in 2010</i>	
Struktura ciągników według mocy silnika w 2010 r.....	104
<i>Structure of tractors by engine power in 2010</i>	
Ciągniki przypadające na 1 gospodarstwo rolne prowadzące działalność rolniczą i posiadające ciągniki według grup obszarowych użytków rolnych w 2010 r.....	104
<i>Tractors per 1 holding conducting agricultural activity and possessing tractors by area groups of agricultural land in 2010</i>	
Ciągniki w gospodarstwach rolnych na 100 ha UR według powiatów w 2010 r. (mapa).....	105
<i>Tractors in agricultural holdings per 100 ha of agricultural land by powiats in 2010 (map)</i>	

	Str. Page
Zużycie nawozów mineralnych według powiatów w roku gospodarczym 2009/2010 (mapa)	110
<i>Consumption of mineral fertilizers by powiats in 2009/2010 farming year (map)</i>	
Gospodarstwa o powierzchni powyżej 1 ha UR stosujące środki ochrony roślin w roku gospodarczym 2009/2010	112
<i>Holdings with agricultural area above 1 ha of agricultural land applying pesticides in 2009/2010 farming year</i>	
Udział gospodarstw domowych o dochodach z działalności rolniczej przekraczających 50% dochodów ogółem w ogólnej liczbie gospodarstw indywidualnych prowadzących działalność rolniczą w 2010 r. (mapa).....	114
<i>Share of households with income from agricultural activity exceeding 50% of total income in total number of holdings conducting agricultural activity in 2010 (map)</i>	
Pracujący i nakłady pracy w gospodarstwach rolnych w 2010 r. (schemat).....	118
<i>The employed and labour input in agricultural holdings in 2010 (diagram)</i>	
Przeciętna liczba AWU przypadająca na pracującego członka rodziny użytkownika gospodarstwa rolnego według grup obszarowych użytków rolnych w 2010 r.	120
<i>Average number of AWUs per one employed family member of the holder of agricultural holding by area groups of agricultural land in 2010</i>	
Struktura pracujących w gospodarstwach indywidualnych w ciągu roku gospodarczego 2009/2010 w poszczególnych grupach obszarowych użytków rolnych według kategorii pracujących	120
<i>Structure of the employed in natural person's holdings during 2009/2010 farming year in particular area groups of agricultural land by categories of the employed</i>	
Struktura pracujących w gospodarstwach rolnych i nakładów pracy (w ciągu roku gospodarczego 2009/2010) w poszczególnych kategoriach pracujących według grup obszarowych użytków rolnych.....	121
<i>Structure of the employed in agricultural holdings and labour input (during 2009/2010 farming year) in particular categories of the employed by area groups of agricultural land</i>	
Struktura członków rodzinnej siły roboczej pracujących w gospodarstwach indywidualnych w poszczególny grupach obszarowych użytków rolnych według wykonywania pracy dodatkowej	122
<i>Structure of members of family labour force employed in natural person's holdings in particular area groups of agricultural land by performing additional jobs</i>	

CZEŚĆ TABELARYCZNA <i>TABULAR PART</i>	Tabl. <i>Table</i>	Str. <i>Page</i>
Gospodarstwa rolne według form własności i grup obszarowych użytków rolnych <i>Agricultural holdings by ownership forms and area groups of agricultural land</i>	1	124
Charakterystyka gospodarstw rolnych według form własności <i>Characteristics of agricultural holdings by ownership forms</i>	2	125
Charakterystyka gospodarstw rolnych według grup obszarowych użytków rolnych <i>Characteristics of agricultural holdings by area groups of agricultural land</i>	3	126
Charakterystyka gospodarstw rolnych prowadzących działalność rolniczą według grup obszarowych użytków rolnych <i>Characteristics of agricultural holdings conducting agricultural activity by area groups of agricultural land</i>	4	130
Gospodarstwa rolne prowadzące działalność rolniczą według poziomu wykształcenia rolniczego osoby kierującej oraz podregionów i powiatów <i>Agricultural holdings conducting agricultural activity by the manager's agricultural education level and by subregions and powiats</i>	5	204
Gospodarstwa rolne prowadzące działalność rolniczą według lat prowadzenia gospodarstwa przez osobę kierującą oraz podregionów i powiatów <i>Agricultural holdings conducting agricultural activity by years of running the holding by the farm manager and by subregions and powiats</i>	6	208
Gospodarstwa indywidualne prowadzące działalność rolniczą według osoby kierującej oraz podregionów i powiatów <i>Natural persons' holdings conducting agricultural activity by the manager and subregions and powiats</i>	7	212
Gospodarstwa rolne według grup obszarowych użytków rolnych oraz podregionów i powiatów <i>Agricultural holdings by area groups of agricultural land and subregions and powiats</i>	8	214
Gospodarstwa rolne prowadzące działalność rolniczą według grup obszarowych użytków rolnych..... <i>Agricultural holdings conducting agricultural activity by area groups of agricultural land</i>	9	226
Średnia powierzchnia użytków rolnych w gospodarstwach rolnych według grup obszarowych użytków rolnych oraz podregionów i powiatów <i>Average area of agricultural land in agricultural holdings by area groups of agricultural land and subregions and powiats</i>	10	238

	Tabl. <i>Table</i>	Str. <i>Page</i>
Średnia powierzchnia użytków rolnych w gospodarstwach rolnych prowadzących działalność rolniczą według grup obszarowych użytków rolnych oraz podregionów i powiatów	11	246
<i>Average area of agricultural land in agricultural holdings conducting agricultural activity by area groups of agricultural land and subregions and powiats</i>		
Użytkowanie gruntów w gospodarstwach rolnych według podregionów i powiatów	12	254
<i>Agricultural land use in agricultural holdings by subregions and powiats</i>		
Użytkowanie gruntów w gospodarstwach rolnych prowadzących działalność rolniczą według podregionów i powiatów	13	262
<i>Agricultural land use in agricultural holdings conducting agricultural activity by subregions and powiats</i>		
Powierzchnia zasiewów według grup ziemiopłodów oraz podregionów i powiatów	14	270
<i>Sown area by crop groups and subregions and powiats</i>		
Pogłowie zwierząt gospodarskich według podregionów i powiatów.....	15	274
<i>Livestock by subregions and powiats</i>		
Obsada zwierząt gospodarskich na 100 ha użytków rolnych według podregionów i powiatów	16	278
<i>Livestock per 100 ha of agricultural land by subregions and powiats</i>		
Gospodarstwa rolne posiadające ciągniki według mocy silnika oraz podregionów i powiatów	17	282
<i>Agricultural holdings with tractors by motor power and subregions and powiats</i>		
Ciągniki w gospodarstwach rolnych według mocy silnika oraz podregionów i powiatów	18	286
<i>Tractors in agricultural holdings by motor power and subregions and powiats</i>		
Gospodarstwa domowe z użytkownikiem gospodarstwa rolnego prowadzącego działalność rolniczą według głównego źródła dochodu oraz podregionów i powiatów	19	290
<i>Households with the holder conducting agricultural activity by the main source of income and subregions and powiats</i>		
Pracujący w gospodarstwach rolnych prowadzących działalność rolniczą według podregionów i powiatów	20	294
<i>The employed in agricultural holdings conducting agricultural activity by subregions and powiats</i>		

	Tabl. <i>Table</i>	Str. <i>Page</i>
Użytkownik i członkowie rodziny użytkownika pracujący w gospodarstwach indywidualnych według grup obszarowych użytków rolnych oraz podregionów i powiatów	21	300
<i>A holder and members of the holder's family working on natural person's holdings by area groups of agricultural land and subregions and powiats</i>		
Użytkownik i członkowie rodziny użytkownika pracujący w gospodarstwach indywidualnych według czasu pracy oraz podregionów i powiatów	22	306
<i>A holder and members of the holder's family working on natural person's holdings by working time and subregions and powiats</i>		
Użytkownik i członkowie rodziny użytkownika pracujący w gospodarstwach indywidualnych według wieku oraz podregionów i powiatów	23	309
<i>A holder and members of the holder's family working on natural person's holdings by age and subregions and powiats</i>		

W wersji angielskiej: przedmowa, spis treści, uwagi metodyczne.

In English version: preface, contents, methodological notes.

OBJAŚNIENIA ZNAKÓW UMOWNYCH

- Kreska (-) – zjawisko nie wystąpiło.
- Zero: (0) – zjawisko istniało w wielkościach mniejszych od 0,5;
(0,0) – zjawisko istniało w wielkościach mniejszych od 0,05.
- Kropka (.) – zupełny brak informacji albo brak informacji wiarygodnych.
- Znak x – wypełnienie pozycji jest niemożliwe lub niecelowe.
- Znak # – oznacza, że dane nie mogą być publikowane ze względu na konieczność zachowania tajemnicy statystycznej w rozumieniu ustawy o statystyce publicznej.
- „W tym” – oznacza, że nie podaje się wszystkich składników sumy.

SKRÓTY

AWU	=	roczna jednostka pracy	np.	=	na przykład
cd.	=	ciąg dalszy	nr (NR)	=	numer
dok.	=	dokończenie	NUTS	=	Nomenklatura Jednostek Terytorialnych do Celów Statystycznych
Dz. U.	=	Dziennik Ustaw	OECD	=	Organizacja Współpracy Gospodarczej i Rozwoju
EUROSTAT	=	Biuro Statystyczne Wspólnot Europejskich	p.proc.	=	punkt procentowy
EWG	=	Europejska Wspólnota Gospodarcza	pkt	=	punkt
FAO	=	Organizacja Narodów Zjednoczonych do Spraw Wyżywienia i Rolnictwa	poz.	=	pozycja
GUS	=	Główny Urząd Statystyczny	PSR	=	Powszechny Spis Rolny
ha	=	hektar	r.	=	rok
itp.	=	i tym podobne	str.	=	strona
kg	=	kilogram	szt.	=	sztuka
KM	=	konie mechaniczne	tabl.	=	tablica
kW	=	kilowat	tj.	=	to jest
Lp.	=	liczba porządkowa	tys.	=	tysiąc
m	=	metr	tn.	=	to znaczy
m.	=	miasto	tzw.	=	tak zwany
m.in.	=	między innymi	UE	=	Unia Europejska
m.st.	=	miasto stołeczne	UR	=	użytki rolne
			WE	=	Wspólnota Europejska
			ww.	=	wyżej wymienione

UWAGI METODYCZNE

Wprowadzenie

Powszechny Spis Rolny 2010 (PSR 2010) oraz badanie metod produkcji rolnej przeprowadzone zostały od 1 września do 31 października 2010 r. według stanu na 30 czerwca 2010 r.

Podstawę prawną PSR 2010 oraz badania metod produkcji rolnej stanowiły:

- a) Rozporządzenie Parlamentu Europejskiego i Rady (WE) nr 1166/2008 z dnia 19 listopada 2008 r. w sprawie badań struktury gospodarstw rolnych i badania metod produkcji rolnej oraz uchylające rozporządzenie Rady (EWG) nr 571/88 (Dz. U. UE nr L 321 z dnia 1 grudnia 2008 r.);
- b) Ustawa z dnia 17 lipca 2009 r. o powszechnym spisie rolnym w 2010 r. (Dz. U. z dnia 10 sierpnia 2009 r., Nr 126 poz. 1040);
- c) Ustawa z dnia 29 czerwca 1995 r. o statystyce publicznej (Dz. U. z 1995 r., Nr 88, poz. 439; z 1996 r., Nr 156, poz. 775; z 1997 r., Nr 88, poz. 554 i Nr 121, poz. 769; z 1998 r., Nr 99, poz. 632 i Nr 106, poz. 668; z 2001 r., Nr 100, poz. 1080; z 2003 r., Nr 217, poz. 2125; z 2004 r., Nr 273, poz. 2703; z 2005 r., Nr 163, poz. 1362; z 2006 r., Nr 170, poz. 1217; z 2007 r., Nr 166, poz. 1172);
- d) Program Badań Statystycznych Statystyki Publicznej.

W powyższych aktach prawnych określono termin i zakres tematyczny spisu, zasady organizacji i realizacji prac spisowych, zobowiązanie respondentów do udzielania informacji oraz sposób zebrania i ochrony danych.

PSR 2010 był pierwszym spisem zrealizowanym od czasu przystąpienia Polski do Unii Europejskiej. Z członkostwa państwa polskiego w Unii Europejskiej wynika szereg zobowiązań, m.in. konieczność dostarczenia informacji z dziedziny rolnictwa w zakresie i terminach określonych przez Komisję Europejską.

Potrzeba przeprowadzenia PSR 2010 r. wynikała ponadto z konieczności:

- zapewnienia bazy informacyjnej o gospodarstwach rolnych, koniecznej dla realizacji krajowej, regionalnej i lokalnej polityki rolnej i społecznej na wsi,
- dokonania analizy zmian, jakie zaszły w rolnictwie na przestrzeni lat 2002-2010,
- wykonania zobowiązań Polski w zakresie dostarczenia informacji dla potrzeb innych niż EUROSTAT organizacji międzynarodowych (FAO, OECD i inne),
- budowy operatu do różnotematycznych badań reprezentacyjnych z zakresu rolnictwa realizowanych w latach następnych.

Wstępne wyniki PSR 2010 zostały przedstawione w lipcu 2011 r. w „Raporcie z wyników” wydanym przez Główny Urząd Statystyczny. Ostateczne dane zostały zaprezentowane w następujących publikacjach krajowych:

- Powszechny Spis Rolny 2010 – Użytkowanie gruntów,
- Powszechny Spis Rolny 2010 – Uprawy rolne i wybrane elementy metod produkcji roślinnej,
- Powszechny Spis Rolny 2010 – Uprawy ogrodnicze,
- Powszechny Spis Rolny 2010 – Zwierzęta gospodarskie i wybrane elementy metod produkcji zwierzęcej,
- Powszechny Spis Rolny 2010 – Środki produkcji w rolnictwie,

W październiku 2012 r. ukaze się publikacja „Pracujący w gospodarstwach rolnych”.

Dodatkowo wydano „Raporty” szczebla wojewódzkiego.

Urząd Statystyczny w Warszawie planuje również opracowanie publikacji:

- „Rolnictwo na terenach miejskich w województwie mazowieckim”,
- „Aktywność rynkowa gospodarstw rolnych na obszarach wiejskich województwa mazowieckiego”,
- „Atlas – produkcja rolnicza na obszarach wiejskich województwa mazowieckiego”.

Nowym rozwiązaniem w procesie udostępniania danych jest Analityczna Baza Mikrodanych (ABM), w której znajdują się odpersonalizowane dane uzyskane w spisie i badaniu metod produkcji rolnej. W ramach ABM, specjalnie przygotowana Aplikacja Użytkownika Zewnętrzny (AUZ) zapewnia dostęp do bezpłatnych produktów oraz umożliwia zamawianie bezpłatnych i płatnych produktów na indywidualne potrzeby odbiorców. Dane będą dostępne również poprzez Portal Geostatystyczny.

Ponadto, w Banku Danych Lokalnych zostały zamieszczone podstawowe informacje ze spisu dla poszczególnych szczebli podziału terytorialnego kraju.

Zakres i tematyka PSR 2010 i badania metod produkcji rolnej

PSR 2010 został przeprowadzony jako:

A. badanie pełne w gospodarstwach rolnych:

1. osób fizycznych o powierzchni użytków rolnych wynoszącej:

a) co najmniej 1 ha,

b) poniżej 1 ha spełniających następujące progi fizyczne: 0,5 ha dla plantacji drzew owocowych, 0,5 ha dla plantacji krzewów owocowych, 0,5 dla warzyw i truskawek gruntowych, 0,5 ha dla chmielu, 0,3 ha dla szkółek sadowniczych

i ozdobnych, 0,1 ha dla truskawek gruntowych, 0,1 ha dla warzyw i truskawek pod osłonami, 0,1 ha dla tytoniu, 0,1 ha dla kwiatów i roślin ozdobnych pod osłonami, 10 sztuk dla bydła ogółem, 5 sztuk dla krów ogółem, 50 sztuk dla trzody chlewnej ogółem, 10 sztuk dla loch, 20 sztuk dla owiec ogółem, 20 sztuk dla kóz ogółem, 100 sztuk dla drobiu ogółem oraz 5 sztuk dla koni ogółem,

2. osób prawnych i jednostek organizacyjnych niemających osobowości prawnej;

B. badanie reprezentacyjne w gospodarstwach rolnych osób fizycznych o powierzchni poniżej 1 ha użytków rolnych (innych niż określone w pkt A.1.b).

Badanie metod produkcji rolnej przeprowadzono jako:

A. badanie pełne:

1. w gospodarstwach rolnych osób prawnych i jednostek organizacyjnych niemających osobowości prawnej,

2. w gospodarstwach rolnych osób fizycznych prowadzących produkcję ekologiczną,

3. u podmiotów prowadzących działy specjalne produkcji rolnej w zakresie chowu i hodowli bydła, trzody i owiec poza gospodarstwem rolnym (działy: 21 – 32 i 41 – 42) oraz gospodarstwa rolne prowadzące chów i hodowlę drobiu (działy: 51 – 60);

B. badanie reprezentacyjne w gospodarstwach rolnych osób fizycznych o powierzchni powyżej 1 ha użytków rolnych (innych niż określone w pkt A.2 i A.3).

W spisie zebrano informacje z zakresu:

1. **Użytkowania gruntów** (m.in.: powierzchnia ogólna gospodarstwa, powierzchnia użytków rolnych, w tym w dobrej kulturze rolnej - zasiewów, upraw trwałych, łąk i pastwisk, lasów i gruntów leśnych oraz pozostałych gruntów).

2. **Działalności gospodarczej** (m.in.: działalność inna niż rolnicza bezpośrednio związana z gospodarstwem rolnym oraz jej znaczenie dla gospodarstwa).

3. **Struktury dochodów gospodarstwa domowego** (m.in.: udział dochodów z działalności rolniczej, pozarolniczej, pracy najemnej, emerytur i rent, innych źródeł niezarobkowych w ogólnych dochodach gospodarstwa domowego z użytkownikiem gospodarstwa rolnego, udział samozaopatrzenia gospodarstwa domowego w końcowej produkcji rolniczej).

4. **Powierzchni zasiewów i innej** (m.in.: zboża, strączkowe, oleiste, ziemniaki, buraki cukrowe, rośliny przemysłowe, rośliny pastewne, rośliny na przyoranie, warzywa gruntowe, szkółki drzew i krzewów, a także powierzchnia poplonów, grzybów i roślin energetycznych).
5. **Pogłowia zwierząt gospodarskich** (bydło, trzoda chlewna, owce, kozy, konie, drób, króliki, pozostałe zwierzęta utrzymywane w gospodarstwie dla produkcji mięsa, zwierzęta futerkowe oraz liczba pni pszczelich).
6. **Ciągników, maszyn i urządzeń rolniczych** (m.in.: liczba ciągników, samochodów ciężarowych i przyczep, kombajnów i innych maszyn do zbioru, rozsiewaczy, rozrzutników, sadzarek, agregatów uprawowych, opryskiwaczy, dożarek, a także fakt korzystania z urządzeń do produkcji energii odnawialnej).
7. **Zużycia nawozów** (azotowych, potasowych i fosforowych oraz wapniowych, a także organicznych pochodzenia zwierzęcego).
8. **Aktywności ekonomicznej** (m.in.: aktywność bieżąca i nakłady pracy poniesione w ciągu 12 miesięcy poprzedzających dzień referencyjny badania przez użytkownika, członków jego rodziny i pracowników najemnych).

Tematyka **badania metod produkcji rolnej** obejmowała m.in.: metody orki, płodozmian, liniowe elementy krajobrazu, wypas zwierząt, budynki inwentarskie, urządzenia do magazynowania nawozów organicznych, stosowanie środków ochrony roślin, powierzchnię nawadnianą.

Dodatkowo, tylko ze źródeł administracyjnych pozyskano informacje o produkcji ekologicznej (powierzchnia upraw certyfikowana i w trakcie przestawiania oraz pogłowia zwierząt gospodarskich), a także o fakcie korzystania przez gospodarstwo z płatności w ramach działań ujętych w Programie Rozwoju Obszarów Wiejskich 2007-2013.

Ważniejsze definicje, pojęcia i zasady spisywania

Gospodarstwo rolne – oznacza grunty rolne wraz z gruntami leśnymi, budynkami lub ich częściami, urządzeniami i inwentarzem, jeżeli stanowią lub mogą stanowić zorganizowaną całość gospodarczą oraz prawami związanymi z prowadzeniem gospodarstwa rolnego.

Gospodarstwo rolne osoby fizycznej (gospodarstwo indywidualne) to gospodarstwo o powierzchni użytków rolnych od 0,1 ha, będące własnością lub znajdujące się w użytkowaniu osoby fizycznej oraz gospodarstwo rolne osoby posiadającej użytki rolne o powierzchni mniejszej niż 0,1 ha lub nieposiadającej użytków rolnych, która ma co najmniej: 1 sztukę bydła lub (i) 5 sztuk trzody chlewnej albo 1 lochę lub (i) 3 sztuki owiec lub (i) 3 sztuki kóz lub (i) 1 konia lub (i) 30 sztuk drobiu lub (i) 1 strusia lub (i) 5 sztuk samic królików lub (i) 5 sztuk samic pozostałych zwierząt futerkowych lub (i) 3 sztuki pozostałych zwierząt utrzymywanych na rzeź lub (i) 1 pień pszczoły.

Gospodarstwo rolne osoby prawnej lub jednostki organizacyjnej niemającej osobowości prawnej to gospodarstwo rolne prowadzone przez osobę prawną lub jednostkę organizacyjną niemającą osobowości prawnej, której podstawowa działalność jest zaliczana według Polskiej Klasyfikacji Działalności do sekcji A, dział 01, grupy: 01.1 – uprawy rolne inne niż wieloletnie, 01.2 – uprawy roślin wieloletnich, 01.3 – rozmnażanie roślin, 01.4 – chów i hodowla zwierząt, 01.5 – uprawy rolne połączone z chowem i hodowlą zwierząt (działalność mieszana), 01.6, klasa 01.61 – działalność usługowa wspomagająca produkcję roślinną (utrzymywanie gruntów w dobrej kulturze rolnej przy zachowaniu wymogów ochrony środowiska), a także niezależnie od zaklasyfikowania działalności podstawowej, gdy w gruntach użytkowanych przez jednostkę powierzchnia użytków rolnych przekracza 1 ha lub jednostka prowadzi chów zwierząt gospodarskich.

Za **użytkownika gospodarstwa rolnego** uważa się osobę fizyczną, osobę prawną oraz jednostkę organizacyjną niemającą osobowości prawnej, faktycznie użytkującą gospodarstwo rolne, niezależnie od tego, czy jest właścicielem, dzierżawcą tego gospodarstwa czy też użytkuje je z innego tytułu i niezależnie od tego, czy grunty wchodzące w skład gospodarstwa rolnego są położone na terenie jednej czy kilku gmin.

Za **osobę kierującą gospodarstwem rolnym** uważa się osobę fizyczną upoważnioną przez właściciela/użytkownika gospodarstwa rolnego do podejmowania decyzji bezpośrednio związanych z procesami produkcyjnymi, nadzorowania ich lub wykonywania. Kierujący jest na ogół, choć nie zawsze, tą samą osobą co użytkownik.

Do **działalności rolniczej** zaliczamy działalność związaną z uprawą roślin oraz

chowem i hodowlą zwierząt, która obejmuje: wszystkie uprawy rolne (w tym również uprawę grzybów), warzywnictwo i ogrodnictwo, szkółkarstwo, hodowlę i nasiennictwo roślin rolniczych i ogrodniczych, chów i hodowlę zwierząt w gospodarstwie (bydła, owiec, kóz, koni, trzody chlewnej, drobiu, królików, pozostałych zwierząt futerkowych, zwierząt łownych utrzymywanych na rzeź), pszczoł oraz działalność polegającą na utrzymaniu gruntów rolnych już niewykorzystywanych do celów produkcyjnych według zasad dobrej kultury rolnej przy zachowaniu wymogów ochrony środowiska (zgodnie z normami).

Za zarobkową działalność gospodarczą inną niż rolnicza bezpośrednio związaną z gospodarstwem rolnym przyjęto działalność produkcyjną lub usługową prowadzoną na własny rachunek w celu osiągnięcia zysku, która wykorzystuje zasoby gospodarstwa rolnego (siłę roboczą, teren, budynki, park maszynowy itp.) lub produkty rolne w nim powstałe (np. agroturystyka, przetwórstwo produktów rolnych).

Nie wlicza się tu działalności innej niż rolnicza, jeżeli z zasobów gospodarstwa do jej prowadzenia wykorzystywana jest tylko i wyłącznie siła robocza.

Wartość końcowej produkcji rolniczej to suma wartości: sprzedaży (nieprzetworzonych produktów roślinnych i zwierzęcych oraz zwierząt gospodarskich), samozaopatrzenia (surowych, nieprzetworzonych produktów roślinnych i zwierzęcych) oraz dopłat do produktów.

Ogólna sprzedaż produkcji gospodarstwa rolnego to suma sprzedaży produktów rolnych oraz wyrobów i usług z działalności gospodarczej innej niż rolnicza bezpośrednio związanej z gospodarstwem rolnym, a także dopłat do produktów.

Bezpośrednia sprzedaż konsumentom (ostatecznym odbiorcom na ich własne potrzeby) oznacza sprzedaż produktów rolnych wytworzonych w gospodarstwie rolnym (przetworzonych lub nie) na targowiskach, we własnych sklepach czy w ramach sprzedaży międzysąsiedzkiej.

Nie zalicza się tu sprzedaży produktów rolnych do punktu skupu oraz zakupów dokonywanych przez właścicieli sklepów, restauracji, itp.

Za gospodarstwo rolne korzystające ze środków wsparcia rozwoju obszarów wiejskich, uważa się gospodarstwo, z którym zawarto umowę/wydano pozytywną decyzję o przyznaniu płatności w okresie 3 lat kończących się 31 grudnia 2010 r. dla przynajmniej jednego z działań wymienionych w Rozporządzeniu Parlamentu Europejskiego i Rady (WE) nr 1166/2008 tj.:

- korzystanie z usług doradczych,
- modernizacja gospodarstw rolnych,

- zwiększanie wartości dodanej produktów rolnych i leśnych,
- spełnianie norm opartych na prawodawstwie wspólnotowym,
- uczestnictwo rolników w systemach jakości żywności,
- dopłaty bezpośrednio do gruntów rolnych w ramach Natury 2000,
- płatności związane z ramową dyrektywą wodną,
- płatności rolno-środowiskowe,
 - w tym płatności z tytułu rolnictwa ekologicznego,
- płatności z tytułu dobrostanu zwierząt,
- różnicowanie w kierunku działalności pozarolniczej,
- zachęcanie do prowadzenia działalności związanej z turystyką.

Użytkowanie gruntów

Powierzchnia **gruntów ogółem** oznacza łączną powierzchnię użytków rolnych, lasów i gruntów leśnych oraz pozostałych gruntów niezależnie od tytułu władania - własnych, dzierżawionych (na zasadzie umowy i bezumownie), użytkowanych z tytułu zajmowania określonego stanowiska (leśniczy, ksiądz, nauczyciel, itp.), wspólnych w części przypadających użytkownikowi, a także użytkowane przez gospodarstwo grunty należące do gospodarstw opuszczonych.

Powierzchnię **użytków rolnych ogółem** stanowią:

- użytki rolne w dobrej kulturze rolnej (użytki rolne utrzymywane zgodnie z normami, spełniające wymogi Rozporządzenia Ministra Rolnictwa i Rozwoju Wsi w sprawie minimalnych norm z dnia 12 marca 2007 r. z późniejszymi zmianami (Dz. U. z 2010 r., nr 39, poz. 211), na którą składają się:
 - łąki trwałe,
 - pastwiska trwałe,
 - uprawy trwałe, w tym sady (plantacje drzew i krzewów owocowych oraz ich szkółki),
 - ogrody przydomowe (bez powierzchni przeznaczonej na rekreację),
 - zasiewy,
 - grunty ugorowane,
- użytki rolne pozostałe (użytki rolne nie użytkowane i nie utrzymywane w dobrej kulturze rolnej w dniu 30 czerwca 2010 r.).

Powierzchnia **łąk trwałych** to grunty pokryte trwale trawami (5 lub więcej lat), z zasady koszone, a w rejonach górskich również powierzchnia koszonych hal i połonin. Łąki

powinny być utrzymywane w dobrej kulturze rolnej i przynajmniej raz w roku koszone, ale zbiory niekoniecznie wykorzystywane do celów produkcyjnych.

Powierzchnia **pastwisk trwałych** to grunty pokryte trwale trawami (5 lat lub więcej), które z zasady nie są koszone, lecz wypasane, a w rejonach górskich również powierzchnia wypasanych hal i połonin utrzymywanych w dobrej kulturze rolnej (łącznie z pastwiskami trwałymi niewykorzystywanymi do celów produkcyjnych oraz z ekstensywnie wypasanymi pastwiskami położonymi na terenie pagórkowatym lub na znacznej wysokości, na glebach niskiej klasy, na których nie stosuje się nawożenia, podsiewów, melioracji itp.).

Powierzchnia **upraw trwałych** to łączna powierzchnia plantacji drzew owocowych, krzewów owocowych, szkółek drzew i krzewów owocowych, szkółek drzew i krzewów ozdobnych, szkółek drzew leśnych do celów handlowych, innych upraw trwałych, w tym wikliny, drzew i krzewów owocowych rosnących poza plantacjami, a także upraw trwałych pod osłonami.

Powierzchnia **sadów** to plantacje drzew, krzewów owocowych i upraw jagodowych utrzymywanych w dobrej kulturze rolnej (łącznie z plantacjami leszczyny, malin, winorośli) rosnące w zwartym nasadzeniu, a także szkółki drzew i krzewów owocowych, jeżeli ich łączna powierzchnia nie jest mniejsza niż 0,10 ha. Do sadów nie zalicza się powierzchni uprawy truskawek i poziomek.

Powierzchnia **ogrodów przydomowych** to powierzchnia zlokalizowana najczęściej wokół siedziby gospodarstwa, często oddzielona od reszty gospodarstwa. Obejmuje powierzchnię upraw przeznaczonych przede wszystkim na samozaopatrzenie w gospodarstwie domowym użytkownika gospodarstwa rolnego. Sporadycznie nadwyżki zbiorów mogą być sprzedawane. Ogród przydomowy może obejmować zarówno uprawy rolne i ogrodnicze jednoroczne, jak i uprawy wieloletnie. Do ogrodów przydomowych nie należy zaliczać powierzchni trawników i ogrodów ozdobnych oraz powierzchni przeznaczonej na rekreację.

Powierzchnia **gruntów ugorowanych** to grunty orne niewykorzystywane do celów produkcyjnych, ale utrzymane według zasad dobrej kultury rolnej, przy zachowaniu wymogów ochrony środowiska. Zaliczamy tu grunty zarówno uprawnione, jak i nieuprawnione (np. gospodarstwa o powierzchni użytków rolnych poniżej 1 ha) do płatności obszarowych. Do gruntów ugorowanych należy zaliczyć także grunty przygotowane pod tegoroczne zasiewy (np. warzyw), ale do 30 czerwca 2010 r. nieobsiane lub nieobsadzone, a także powierzchnię upraw na przyoranie uprawianych jako plon główny (nawozy zielone).

Powierzchnia **lasów i gruntów leśnych** to powierzchnia pokryta roślinnością leśną (zalesiona) lub przejściowo jej pozbawiona (nie zalesiona) oraz grunty związane z gospodarką leśną. Uwzględnia się tu powierzchnię szkółek drzew leśnych założonych na terenach leśnych i wykorzystywanych na potrzeby własne gospodarstwa rolnego (niehandlowe), a także powierzchnię drzew i krzewów szybko rosnących prowadzonych na użytkach rolnych.

Powierzchnia **pozostałych gruntów** to grunty będące pod zabudowaniami, podwórzami, placami i ogrodami ozdobnymi, parkami, powierzchnia wód śródlądowych (własnych i dzierzawionych), rowów melioracyjnych, powierzchnia porośniętą wikliną w stanie naturalnym, powierzchnia terenów bagiennych, powierzchnia innych gruntów (torfowiska, żwirownie), nieużytków (w tym gruntów zadrzewionych i zakrzaczonych) oraz powierzchnia przeznaczona dla rekreacji (np. zlokalizowana wokół domu, pola golfowe, itp.). Do pozostałych gruntów zalicza się także powierzchnię gruntów rolnych nie użytkowanych rolniczo, jeżeli grunty te nie powrócą już do użytkowania rolniczego, np. grunty rolne przeznaczone pod budowę drogi, supermarketu.

W związku z wprowadzeniem pojęcia dobrej kultury rolnej (Rozporządzenie Ministra Rolnictwa i Rozwoju Wsi z 7 kwietnia 2004 r. – Dz. U. z 2004 r., nr 65, poz. 600), poszczególne rodzaje użytków rolnych, np. łąki, pastwiska, grunty ugorowane, sady, a także pozostałe grunty, nie są w pełni porównywalne z wynikami PSR 2002. W PSR 2010 zaprezentowano nowe lub zmienione kategorie użytków rolnych dostosowane definicyjnie do wymogów Eurostatu – np. grunty ugorowane, uprawy trwałe. Obecna nomenklatura będzie obowiązywała we wszystkich badaniach prowadzonych przez GUS oraz przy publikowaniu ich wyników.

Powierzchnia zasiewów

Powierzchnia zasiewów to powierzchnia wszystkich upraw zasianych i zasadzonych w gospodarstwie rolnym. Do powierzchni pod zasiewami nie zaliczamy powierzchni szkółek drzew i krzewów ozdobnych, szkółek drzew leśnych do celów handlowych, uprawy wikliny, drzew i krzewów owocowych rosnących poza plantacjami, a także innych upraw trwałych oraz powierzchni upraw trwałych pod osłonami itp. Nie zalicza się tu powierzchni plantacji drzew i krzewów szybko rosnących prowadzonych na użytkach rolnych, które kwalifikowane są do lasów oraz powierzchni upraw na przyoranie uprawianych jako plon główny, ponieważ tę powierzchnię zakwalifikowano do gruntów ugorowanych. Do tej powierzchni nie kwalifikuje się również ogrodów przydomowych.

Dane o powierzchni zasiewów ujmowane w spisie dotyczą powierzchni upraw poszczególnych ziemiopłodów uprawianych w plonie głównym.

Do grupy „**zbóż ogółem**” zalicza się powierzchnię uprawy zbóż podstawowych (pszenica, żyto, jęczmień, owies, pszenżyto) z mieszankami zbożowymi łącznie z kukurydzą na ziarno i pozostałymi uprawami zbożowymi (gryka, proso itp.).

Do grupy „**przemysłowych**” zaliczono powierzchnię buraków cukrowych, rzepaku i rzepiku, lnu i konopi oraz tytoniu. Nie zalicza się tu maku, słonecznika, chmielu, ziół leczniczych, wikliny i innych przemysłowych. Uprawy te w niniejszej publikacji zaliczono do grupy „pozostałe uprawy”.

Do grupy „**strączkowych jadalnych**” zalicza się groch, fasolę, bób oraz inne strączkowe jadalne uprawiane na ziarno (np. ciecierzycę). Powierzchnię zasianą grochem, fasolą, bobem itp. przewidzianą do zbioru w stanie niedojrzałym zaliczono do warzyw gruntowych.

Do grupy „**pastewnych**” zaliczono uprawy okopowych pastewnych, strączkowych pastewnych łącznie z mieszankami zbożowo-strączkowymi na ziarno, kukurydzy na zielonkę, motylkowych drobnonasiennych, innych pastewnych i traw (bez upraw przeznaczonych na nawozy zielone).

Grupa „**pozostałe**” obejmuje dane o powierzchni warzyw gruntowych, truskawek i poziomek gruntowych, innych upraw nasiennych, kwiatów i roślin ozdobnych gruntowych, pozostałych przemysłowych (np. krokosza barwierskiego, ziół dla przemysłu kosmetycznego), słonecznika na ziarno, soi, innych oleistych, chmielu, ziół i przypraw, cykorii, a także upraw pod osłonami bez upraw trwałych pod osłonami oraz pozostałych upraw.

Do **warzyw** zaliczono: kapustę głowiastą (wczesną i późną, białą, czerwoną i włoską), cebulę, marchew jadalną, buraki ćwikłowe, ogórki, pomidory, kalafior (wczesne i późne), warzywa pozostałe (pietruszkę, selery, pory, brukselkę, szczaw, szpinak, sałatę, rzodkiewkę, chrzan, rabarbar, skorzonkę, kalarepę, czosnek, dynię, szparagi, brokuły, kapustę pekińską, cykorię liściastą itp.). Do grupy tej należy również zaliczyć powierzchnię zasianą grochem i bobem, z której przewiduje się dokonanie zbioru w stanie niedojrzałym (zielonym), powierzchnię zasianą fasolą szparagową, z której przewiduje się zbiór niedojrzałych strąków oraz powierzchnię uprawy kukurydzy z przeznaczeniem na zbiór kolb w stanie niedojrzałym, a także powierzchnię uprawy rozsąd warzyw gruntowych na potrzeby gospodarstwa.

Powierzchnia uprawy **warzyw gruntowych** to łączna powierzchnia warzyw uprawianych w gruncie lub z zastosowaniem przykrycia upraw niską, niedostępną folią

(poniżej 1,5 m w szczycie) okresowo bądź na stałe w danym sezonie wegetacji.

Powierzchnia uprawy **warzyw pod osłonami** to powierzchnia uprawy warzyw i rozsąd warzyw na potrzeby gospodarstwa, uprawianych pod dostępnymi osłonami, tj. w szklarniach, tunelach foliowych wysokich (1,5 m i więcej w szczycie) i w inspektach.

Powierzchnia uprawy **truskawek i poziomek gruntowych** to powierzchnia zasadzona truskawkami i poziomkami w gruncie i pod niską, niedostępną folią (poniżej 1,5 m w szczycie), łącznie z nowymi, wiosennymi nasadzeniami. Nie ujmowano tu powierzchni przygotowanej do nasadzeń jesiennych oraz powierzchni plantacji truskawek przeznaczonych na sadzonki. W 2002 r. powierzchnia poziomek nie była ujmowana łącznie z powierzchnią truskawek, lecz była włączona do grupy pozostałych krzewów owocowych i plantacji jagodowych.

Powierzchnia uprawy **truskawek i poziomek pod osłonami** to powierzchnia uprawy truskawek i poziomek pod dostępnymi osłonami, tj. w szklarniach, tunelach foliowych wysokich (1,5 m i więcej w szczycie) i w inspektach.

Metody produkcji roślinnej

Orka pługiem lemieszowym lub talerzowym to powszechnie stosowana metoda uprawy, która obejmuje odwrócenie gleby. Po tej czynności może nastąpić drugi etap uprawy jakim jest np. użycie brony.

Uprawa konserwująca (płytką orka) jest wykonywana bez użycia pługa lemieszowego lub talerzowego. Ta metoda uprawy nie powoduje odwrócenia gleby. Dzięki niej resztki poźniwne, które pozostają na powierzchni ziemi zmniejszają erozję i pozwalają zatrzymać wilgoć w glebie (na polu powinno zostać przynajmniej 30% resztek poźniwnych). Konserwująca (zachowawcza) uprawa gleby obejmuje: pasową lub strefową uprawę gleby, uprawę bronową, obredlanie.

Siew bezpośredni to metoda uprawy, która nie wymaga stosowania żadnych zabiegów agrotechnicznych pomiędzy zbiorem upraw z poprzedniego sezonu wegetacji a siewem. Nasiona umieszcza się w glebie bez uprzedniego zastosowania orek lub uprawy konserwującej (zachowawczej).

Zbierane dane dotyczyły metod uprawy zastosowanych w okresie od 1 lipca 2009 r. do 30 czerwca 2010 r.

Zwierzęta gospodarskie

Badaniu podlegały zwierzęta gospodarskie znajdujące się w gospodarstwie oraz zwierzęta wysłane na redyki, wypasy i do bacówek. Rejestrowane były wszystkie zwierzęta, tj. zarówno stanowiące własność użytkownika gospodarstwa rolnego lub członków jego gospodarstwa domowego, jak również zwierzęta przetrzymywane czasowo lub stale w gospodarstwie, tj. przyjęte na wychów, opas itp., niezależnie od tego, czy przyjęto je od gospodarstw indywidualnych, czy od jednostek państwowych, spółdzielczych, spółek.

Do **krów** zalicza się krowy mleczne i krowy „mamki”.

Krowy mleczne to dorosłe samice bydła, które miały już potomstwo, a ze względu na rasę, odmianę lub szczególne właściwości utrzymywane są w gospodarstwie wyłącznie lub głównie do produkcji mleka przeznaczonego do konsumpcji lub przetworzenia na produkty mleczne. Zalicza się tu również krowy mleczne wybrakowane już z chowu, które w momencie przeprowadzania badania pozostają jeszcze w gospodarstwie na tzw. dopasie, po czym skierowane zostaną do uboju.

Krowy „mamki” to dorosłe samice bydła, które miały już potomstwo, a ze względu na rasę (krowy ras mięsnych i urodzone z krzyżówek z rasami mięsnymi) lub szczególne właściwości utrzymywane są w gospodarstwie wyłącznie lub głównie do produkcji cieląt rzeźnych i których mleko wykorzystywane jest do odchowu cieląt lub przeznaczone na paszę dla innych zwierząt. Zalicza się tu również krowy „mamki” wybrakowane już z chowu, które w momencie przeprowadzania badania pozostają jeszcze w gospodarstwie na tzw. dopasie, po czym skierowane zostaną do uboju.

Badaniu podlegało pogłowie **drobiu** poszczególnych gatunków w wieku powyżej 2 tygodni.

Dla gospodarstw rolnych o dużej skali chowu drobiu (np. ferma wielkotowarowa produkująca brojlery lub jaja konsumpcyjne), w których w dniu badania nie było na stanie drobiu w związku z trwającą właśnie przerwą technologiczną w produkcji, a przerwa ta nie przekraczała 8 tygodni, przyjmowano stany drobiu z okresu przed opróżnieniem pomieszczeń (kurników).

W celu przeliczenia pogłowia zwierząt w sztukach fizycznych na **sztuki przeliczeniowe duże (SD)** wykorzystano następujące współczynniki:

- bydło, tj. cielęta ogółem w wieku poniżej 1 roku – 0,40; byczki i jałówki razem w wieku 1-2 lat – 0,70; samce bydła w wieku 2 lat i więcej – 1,0; jałówki w wieku 2 lat i więcej – 0,80; krowy mleczne – 1,0, krowy „mamki” – 0,80,

- trzoda chlewna, tj. prosięta o wadze do 20 kg – 0,027; lochy ogółem – 0,50; pozostała trzoda chlewna razem (warchlaki o wadze 20-50 kg, knury i knurki o wadze 50 kg i więcej, trzoda chlewna na ubój o wadze 50 kg i więcej, tj. tuczniki) – 0,30,
- owce ogółem – 0,10,
- kozy ogółem – 0,10,
- konie ogółem – 0,80,
- drób, tj. łącznie brojlery kurze oraz kury i koguty dorosłe na rzeź – 0,007; nioski kurze razem – 0,014; łącznie indyki, gęsi, kaczki, drób pozostały (bez strusi) – 0,030; strusie – 0,35,
- króliki ogółem – 0,020.

Metody produkcji zwierzęcej

Budynki inwentarskie to budynki przeznaczone dla zwierząt gospodarskich. Zależnie od gatunku zwierząt i kierunku produkcji stosuje się różne rozwiązania technologiczne i funkcyjno-przestrzenne. Stosownie do przeznaczenia, budynki inwentarskie dzieli się na: budynki dla bydła (obory), trzody chlewnej (chlewnie), drobiu kurzego (kurniki) i innych gatunków zwierząt gospodarskich. W budynkach inwentarskich, które zaprojektowano i wykonano dla określonego gatunku zwierząt i kierunku produkcji, zapewnione są odpowiednie, optymalne warunki mikroklimatyczne (temperatura, wilgotność powietrza, oświetlenie), które warunkują uzyskanie dobrych efektów produkcyjnych.

Zbierane dane dotyczyły budynków, które w okresie od 1 lipca 2009 r. do 30 czerwca 2010 r. były zasiedlone zwierzętami. Uwzględnione były również te budynki, które stały okresowo puste w związku z zakończeniem cyklu produkcyjnego i trwaniem niezbędnej przerwy technologicznej.

Ciągniki, maszyny i urządzenia rolnicze

Badaniem zostały objęte ciągniki oraz wybrane maszyny i urządzenia użytkowane w gospodarstwach rolnych do prac związanych z działalnością rolniczą w ciągu 12- miesięcy poprzedzających badanie. Spisano sprzęt własny (stanowiący wyłączną własność użytkownika gospodarstwa lub członka jego gospodarstwa domowego), jak i wspólny (będący własnością kilku rolników i użytkowany przez więcej niż jedno gospodarstwo). Ciągniki, maszyny i urządzenia rolnicze należące do kilku rolników spisywano u tego rolnika, u którego znajdowały się w dniu 30 czerwca 2010 r.

Nie spisywano sprzętu, który był niesprawny dłużej niż rok oraz tego, który został przeznaczony do kasacji.

Dane o ciągnikach dotyczą ciągników kołowych dwuosiowych i gąsienicowych.

Zużycie nawozów

W badaniu zebrano dane o nawozach mineralnych, wapniowych oraz nawozach organicznych pochodzenia zwierzęcego, zużytych w gospodarstwach rolnych od 1 lipca 2009 r. do 30 czerwca 2010 r.

Zużycie nawozów mineralnych (azotowych, fosforowych, potasowych) oraz wapniowych prezentowane jest w przeliczeniu na czysty składnik NPK i CaO. Przeliczeń zużycia nawozów na 1 ha użytków rolnych w roku gospodarczym 2009/2010 dokonano na powierzchnię użytków rolnych w dobrej kulturze rolnej.

Informacje o urządzeniach znajdujących się w gospodarstwach rolnych służących do magazynowania nawozów organicznych pochodzenia zwierzęcego dotyczą płyt obornikowych oraz zbiorników na gnojówkę i gnojownicę. W badaniu uwzględniono urządzenia zakryte, chroniące przed emisją amoniaku.

Gospodarstwa ekologiczne

Za **gospodarstwo stosujące ekologiczne metody produkcji rolniczej (gospodarstwo ekologiczne)** uważa się gospodarstwo rolne, które posiada certyfikat nadany przez jednostkę certyfikującą lub jest w trakcie przestawiania na ekologiczne metody produkcji rolniczej (pod kontrolą jednostki certyfikującej).

Dochody gospodarstw domowych z użytkownikiem gospodarstwa indywidualnego

Za **gospodarstwo domowe z użytkownikiem gospodarstwa rolnego** uważa się zespół osób mieszkających i utrzymujących się wspólnie, jeżeli wśród nich jest osoba prowadząca gospodarstwo indywidualne.

Za **dochód całkowity gospodarstwa domowego** uważa się łączne dochody wszystkich osób zamieszkałych wspólnie z użytkownikiem gospodarstwa rolnego i utrzymujących się razem z nim, tj. z tytułu prowadzenia działalności rolniczej i pozarolniczej (również tej niezwiązanej z gospodarstwem rolnym) oraz z tytułu: pracy najemnej, pobierania emerytur i rent, zasiłku z pomocy społecznej, zasiłku wychowawczego, alimentów, stypendiów, posiadania lokat kapitałowych, uzyskiwania pomocy zagranicznej, wygranych w grach liczbowych i loteriach itp.

Dla potrzeb publikacji przyjęto, że główne źródło dochodu to źródło dochodów przekraczające 50% dochodów ogółem gospodarstwa domowego.

Dane o strukturze dochodów dotyczą okresu 12 miesięcy poprzedzających badanie (tzn. okresu od 1 lipca 2009 r. do 30 czerwca 2010 r.).

Pracujący

Dane dotyczą osób pracujących w gospodarstwach rolnych w ciągu 12 miesięcy poprzedzających badanie (tj. wg aktywności stałej) w podziale na gospodarstwa indywidualne oraz gospodarstwa rolne osób prawnych i jednostki organizacyjne niemające osobowości prawnej.¹

Dane o pracujących w rolnictwie według aktywności stałej dotyczą nakładów pracy ponoszonych na wytworzenie produkcji rolnej w ciągu 12 miesięcy, a więc uwzględniają cały roczny cykl produkcyjny w gospodarstwie rolnym (pod warunkiem, że 30 czerwca 2010 r. w gospodarstwie była prowadzona działalność rolnicza).

W **gospodarstwach indywidualnych** poddano badaniu wkład pracy użytkownika gospodarstwa rolnego oraz dorosłych członków jego rodziny (tj. w wieku 15 lat i więcej), niezależnie od tego czy stanowili jedno gospodarstwo domowe, czy nie, wkład pracy pracowników najemnych stałych, dorywczych, kontraktowych, a także pracę wykonywaną w ramach pomocy sąsiedzkiej.

W **gospodarstwach osób prawnych oraz jednostkach organizacyjnych niemających osobowości prawnej** badany był wkład pracy **pracowników najemnych stałych, dorywczych, kontraktowych i pozostałych pracujących.**

Za **pracę w swoim/rodzinnym gospodarstwie rolnym** uznaje się wykonywanie prac bezpośrednio związanych z produkcją rolniczą (roślinną i zwierzęcą) oraz prace ogólne, związane z prowadzeniem gospodarstwa np.:

- zakup środków produkcji,
- sprzedaż produktów i przygotowanie ich do sprzedaży,
- prace związane z magazynowaniem,
- transport na potrzeby gospodarstwa rolnego,
- bieżące naprawy sprzętu rolniczego, prace konserwacyjne budynków, maszyn, instalacji,

¹ Dla zaspokojenia potrzeb krajowych w Powszechnym Spisie Rolnym 2010 zbadano dodatkowo wkład pracy w rolnictwie w ujęciu aktywności bieżącej (tylko w ciągu tygodnia poprzedzającego dzień referencyjny spisu), jednakże ze względu na charakter niniejszej publikacji, dane te nie zostały tutaj uwzględnione.

- organizację i zarządzanie pracą w gospodarstwie rolnym, załatwianie spraw urzędowych, prowadzenie rachunków,
- wypełnianie wniosków o dopłaty bezpośrednie i inne.

Ze względu na zaistniałą w 2010 r. specyficzną sytuację, do pracy w swoim gospodarstwie rolnym wliczono również prace związane z likwidacją skutków powodzi.

Jako pracy w gospodarstwie rolnym **nie traktuje się** takich prac jak: przyrządzanie posiłków, pranie, sprzątanie, doglądanie dzieci oraz innych prac związanych z prowadzeniem gospodarstwa domowego. Wyłączone są również prace związane z leśnictwem, łowiectwem, połowem lub hodowlą ryb (bez względu na to czy prowadzone były w gospodarstwie czy poza nim), a także praca w ramach działalności gospodarczej innej niż rolnicza.

Za **pracę poza swoim/rodzinnym gospodarstwem rolnym** uznaje się każdą pracę (również dorywczą), wykonywaną poza rodzinnym gospodarstwem rolnym (najemną lub na własny rachunek, w tym również w rolnictwie). Uwzględniona została tutaj również praca wykonywana w rodzinnej działalności gospodarczej (innej niż rolnicza) np. w agroturystyce, działalności usługowej z wykorzystaniem własnego sprzętu.

Wśród pracujących członków gospodarstwa domowego z użytkownikiem gospodarstwa rolnego (określonych jako „pracujący w swoim gospodarstwie rolnym”) wyodrębniono następujące kategorie:

1. pracujący wyłącznie w swoim gospodarstwie rolnym,
2. pracujący głównie w swoim gospodarstwie rolnym i dodatkowo poza gospodarstwem,
3. pracujący głównie poza swoim gospodarstwem rolnym i dodatkowo w swoim gospodarstwie rolnym.

Podziału na pracę główną i dodatkową dokonano na podstawie kryterium czasu pracy, tj.:

- **praca główna** - określana dla osób, które wykonywały więcej niż jedną pracę - oznaczała taką, która zwykle zajmuje najwięcej czasu. Jeżeli dwie prace (lub więcej) zajmowały taką samą ilość czasu, pracą główną była ta, która przynosiła wyższy dochód,
- **praca dodatkowa** oznaczała tę, która spośród innych niż praca główna wykonywanych zajęć zarobkowych, zajmowała zwykle najwięcej czasu. Jeżeli dwie prace dodatkowe zajmowały taką samą ilość czasu, należało wskazać tę, która przynosiła wyższy dochód.

Ze względu na duży udział pracy w niepełnym wymiarze godzin oraz sezonowego zatrudnienia pracowników dorywczych, kontraktowych, pracujących w ramach pomocy

sąsiedzkiej i „pozostałych osób pracujących” **nakłady pracy w rolnictwie zostały wyrażone w umownych rocznych jednostkach pracy (Annual Work Unit - AWU).**

Roczna jednostka pracy (AWU) oznacza ekwiwalent pełnego etatu. Oblicza się ją przez podzielenie liczby godzin przepracowanych w ciągu roku przez roczną liczbę godzin odpowiadającą pełnemu etatowi. W Polsce jako ekwiwalent pełnego etatu przyjęto 2120 godzin pracy w roku, tzn. 265 dni roboczych po 8 godzin pracy dziennie. Przy wyliczaniu nakładów pracy wyrażonych w AWU (zgodnie z metodologią Eurostatu) zachowano warunek, że na 1 osobę nie może przypadać więcej niż 1 AWU, nawet jeżeli w rzeczywistości osoba pracuje dłużej.

W tabelicy prezentującej dane według godzin pracy podano średni czas pracy w gospodarstwie rolnym w ciągu roku w przedziałach:

- 0 - 530 godzin oznacza mniej niż $\frac{1}{4}$ etatu - (np. praca była wykonywana przez okres do 3 miesięcy),
- 531 - 1060 godzin oznacza $\frac{1}{4}$ etatu, ale mniej niż $\frac{1}{2}$ etatu - (np. praca była wykonywana przez okres od 3 miesięcy włącznie do 6 miesięcy),
- 1061 - 1590 godzin oznacza $\frac{1}{2}$ etatu, ale mniej niż $\frac{3}{4}$ etatu - (np. praca była wykonywana przez okres od 6 miesięcy włącznie do 9 miesięcy),
- 1591 - 2119 godzin oznacza $\frac{3}{4}$ etatu, ale mniej niż 1 etat - (np. praca była wykonywana przez okres od 9 miesięcy włącznie do 12 miesięcy),
- 2120 godzin i więcej oznacza 1 pełny etat - (np. praca była wykonywana przez 12 miesięcy w roku).

Nakłady pracy ogółem dla całego rolnictwa uwzględniają również wkład pracowników najemnych w gospodarstwach indywidualnych i w gospodarstwach osób prawnych oraz jednostek nieposiadających osobowości prawnej.

Do **pracowników najemnych** zaliczono osoby zatrudnione na podstawie pisemnej lub ustnej umowy o pracę, otrzymujące wynagrodzenie w gotówce lub w naturze. Częścią wynagrodzenia mogły być również koszty utrzymania (np. nocleg, wyżywienie).

Do **pracowników najemnych stałych** zaliczono osoby, które pracowały w każdym tygodniu w roku poprzedzającym dzień badania, bez względu na liczbę godzin pracy w ciągu tygodnia. Do pracowników najemnych stałych zaliczono również osoby, które przepracowały tylko część tygodni w roku ze względu na:

- specyfikę produkcji rolnej w gospodarstwie (np. uprawa owoców, warzyw gruntowych) wymagającej zatrudnienia pracowników tylko w ciągu kilku miesięcy w roku,

- urlop, służbę wojskową, chorobę, wypadek, zgon,
- rozpoczęcie lub zakończenie pracy w gospodarstwie (czyli osoby, które zmieniły miejsce pracy w ciągu roku),
- całkowite wstrzymanie pracy w gospodarstwie spowodowane przyczynami naturalnymi (powódź, pożar).

Pracownicy dorywczy - są to osoby, które w ciągu 12 miesięcy pracowały tylko w wybranym okresie i nie mają stałej umowy o pracę.

Pomoc sąsiedzka - jest to wymiana nakładów pracy pomiędzy gospodarstwami rolnymi. Praca ta musi być wykonywana bez wynagrodzenia przez osoby użytkujące inne gospodarstwo rolne.

Pracownicy kontraktowi - są to osoby wykonujące określoną usługę w gospodarstwie rolnym, które nie zostały zatrudnione bezpośrednio przez to gospodarstwo rolne.

Do pozostałych osób pracujących w gospodarstwie rolnym zaliczono członków rolniczych spółdzielni produkcyjnych (jeżeli pracowali w gospodarstwie rolnym), uczniów pracujących w szkolnych gospodarstwach rolnych, osoby pracujące (w tym duchownych) w gospodarstwach prowadzonych przez zakony (ale nie pracowników najemnych stałych).

Schemat losowania próby

Schemat losowania próby gospodarstw indywidualnych o powierzchni użytków rolnych poniżej 1 ha

Losowanie gospodarstw rolnych przeprowadzone zostało oddzielnie w każdej gminie przy wykorzystaniu schematu losowania warstwowego. Próba gospodarstw o liczebności 150 tys. rozdzielona została pomiędzy gminy w taki sposób, aby błąd względny oszacowania łącznej powierzchni użytków rolnych (tj. z uwzględnieniem gospodarstw rolnych o powierzchni 1 ha i więcej, które ujęto w badaniu pełnym) nie przekraczał 0,15% dla każdej gminy.

W celu alokacji próby pomiędzy gminy wykorzystany został specjalny program optymalizacyjny, który jednocześnie:

- rozdzielał próbę gospodarstw pomiędzy gminy,
- w każdej gminie populację gospodarstw o powierzchni użytków rolnych poniżej 1 ha, dzielił w sposób optymalny na trzy warstwy; w rezultacie ustalone zostały granice warstw, różne w zależności od gminy,
- wydzielał w danej gminie tzw. warstwę górną zawierającą gospodarstwa największe w klasie gospodarstw poniżej 1 ha; gospodarstwa te badane były w 100%, stanowiąc około 37% próby,

- dokonywał optymalnego rozdziału próby pomiędzy pozostałe warstwy.

W celu wykonania losowania jako operat wykorzystano wykaz, który obejmował wszystkie gospodarstwa (nie tylko poniżej 1 ha), w którym dla każdego gospodarstwa zapisano m.in. symbol gminy oraz powierzchnię użytków rolnych.

Schemat losowania próby do badania metod produkcji rolnej

W celu wylosowania próby zastosowano schemat losowania warstwowego optymalnego. Przyjęto, że liczebność próby losowanej do badania wynosić będzie 200 tys. gospodarstw rolnych. O liczebności próby zdecydowały możliwości finansowe i organizacyjne, a także analiza precyzji wyników badania struktury gospodarstw rolnych z 2007 roku oraz wymogi dotyczące precyzji zapisane w rozporządzeniu (WE) 1166/2008.

Ze względu na specyfikę i skalę produkcji rolnej zdecydowano, że niektóre kategorie gospodarstw badane będą w 100%. Były to następujące gospodarstwa:

- 1) gospodarstwa ekologiczne,
- 2) podmioty prowadzące działy specjalne produkcji rolnej w zakresie chowu i hodowli bydła, trzody chlewnej i owiec poza gospodarstwem rolnym oraz gospodarstwa rolne prowadzące chów i hodowlę drobiu,
- 3) gospodarstwa rolne osób fizycznych o bardzo dużej skali chowu bydła (ponad 2 tysiące sztuk) lub trzody chlewnej (ponad 20 tysięcy sztuk),
- 4) gospodarstwa rolne o znaczącej skali chowu owiec lub kóz (powyżej 50 sztuk).

W celu jednoczesnej alokacji próby pomiędzy 16 województw i warstw utworzonych w tych województwach wykorzystany został algorytm, który równocześnie optymalizował granice warstw oraz rozkład próby pomiędzy warstwy ze względu na przyjęte kryteria (zastosowana metoda opisana jest dokładniej w pracy: Lednicki, Wieczorkowski (2003), *Optimal stratification and sample allocation between subpopulations and strata*, *Statistics in Transition*, Vol 6, No.2, 287-305).

Jako kryteria optymalizacji przyjęto wartości względnych błędów standardowych dla następujących zmiennych:

- powierzchnia użytków rolnych,
- pogłowie bydła,
- pogłowie trzody chlewnej.

Wybór powyższych zmiennych wynikał z faktu, że stanowiły one zbiór najważniejszych cech rolniczych, dla których była dostępna informacja w operacie. Kontrola oczekiwanej precyzji estymacji dla tych cech pozwalała spodziewać się uzyskania

precyzyjnych wyników również dla pozostałych, skorelowanych z nimi cech, które występują w wymogach dokładności dla badania metod produkcji w Rozporządzeniu 1166/2008.

Efektem zastosowania algorytmu optymalizacyjnego było:

- ustalenie granic warstw ze względu na powyższe zmienne, a tym samym możliwość przypisania każdemu gospodarstwu numeru warstwy,
- ustalenie liczby gospodarstw losowanych z poszczególnych warstw,
- wydzielenie tzw. warstwy górnej badanej w 100%, zawierającej największe gospodarstwa ze względu na przyjęte kryteria,
- minimalizacja względnych błędów standardowych dla sum zmiennych: powierzchnia użytków rolnych, pogłowie bydła i pogłowie trzody chlewnej przy z góry założonej liczebności próby.

Próba losowana była z operatu losowania, w którym każdemu gospodarstwu przypisane zostały, oprócz identyfikatorów i symbolu województwa, wartości zmiennych umożliwiających zakwalifikowanie gospodarstwa do próby bez losowania oraz wartości cech warstwujących.

Przy realizacji programu optymalizacyjnego przyjęto, że wartości względnych błędów standardowych dla zmiennych wykorzystanych jako kryteria optymalizacji dla wszystkich województw nie powinny przekroczyć poziomu 0,44% (wartość ta była konsekwencją założonej sumarycznej wielkości próby).

Próba losowana była przy wykorzystaniu standardowych procedur losowania zawartych w systemie SAS (procedura SURVEYSELECT). W każdej warstwie niezależnie zastosowano metodę losowania prostego bez zwracania.

Metoda estymacji

Zastosowana metoda estymacji uwzględniała następujące elementy:

- wagi wynikające z losowania próby,
- występowanie braków odpowiedzi,
- występowanie gospodarstw nietypowych dla danej warstwy (tzw. *outliers*).

Wagi początkowe (ang. *basic weight*) wynikające ze schematu losowania były korygowane oddzielnie dla próby gospodarstw poniżej 1ha oraz dla próby gospodarstw do badania metod produkcji rolnej. Poniżej podano odpowiednie wzory. W przypadku próby gospodarstw poniżej 1ha w miejsce województw należy rozważać gminy (NUTS 5).

Podstawowym parametrem szacowanym w badaniu była suma wartości zmiennej X np. pogłowie trzody czy też powierzchnia użytków rolnych.

Parametr ten dla w -tego województwa (NUTS 2) był postaci:

$$(1) \hat{x}_w = \sum_h \sum_i M1_{whi} * x_{whi}, \quad (i = 1, 2, \dots, n_{wh}; h = 1, 2, \dots, \max h)$$

gdzie:

x_{whi} – wartość zmiennej X w i -tym gospodarstwie wylosowanym z h -tej warstwy w w -tym województwie,

$M1_{whi}$ – waga przypisana i -temu gospodarstwu wylosowanemu z h -tej warstwy w -tego województwa.

n_{wh} - liczba gospodarstw wylosowanych do próby z h -tej warstwy w -tego województwa,

$\max h$ – maksymalna liczba warstw w próbie dla danego województwa.

Ocena sumy zmiennej X dla Polski jest sumą wartości oszacowanych dla województw, tj.:

$$(2) \hat{x} = \sum_w \hat{x}_w,$$

Wagi $M1_{whi}$ są równe odwrotności frakcji losowania w h -tej warstwie w -tego województwa tj.

$$(3) M1_{whi} = \frac{N_{wh}}{n_{wh}},$$

gdzie:

N_{wh} – liczba gospodarstw w h -tej warstwie w -tego województwa,

Ze względu na występowanie braków odpowiedzi (odmowa, brak kontaktu z wylosowanym gospodarstwem, a także likwidacja gospodarstwa), wagi pierwotne wynikające z losowania próby zostały odpowiednio skorygowane.

Waga dla i -tego gospodarstwa w h -tej warstwie w -tego województwa korygowana była za pomocą mnożnika korygującego r_{whi} , który obliczony został następująco:

$$(4) r_{whi} = \frac{\hat{n}_{1wh} + \hat{n}_{2wh}}{\hat{n}_{1wh}},$$

gdzie:

\hat{n}_{1wh} - uogólniona liczebność próby zbadanej w h -tej warstwie w -tego województwa,

\hat{n}_{2wh} - uogólniona liczba gospodarstw, które odmówiły udziału w badaniu w h-tej warstwie w-tego województwa.

Powyższe wartości oszacowane zostały przy wykorzystaniu wag obliczonych zgodnie ze wzorem (3), po czym obliczone zostały wagi skorygowane $M2_{whi}$ według następującej formuły:

$$(5) M2_{whi} = r_{whi} * M1_{whi},$$

Mnożnik korygujący r_{whi} stanowił oszacowanie proporcji liczby jednostek, które powinny być zbadane w stosunku do liczby zbadanych jednostek w danej warstwie. Do jednostek, które powinny zostać zbadane zaliczono wszystkie przypadki odmów.

Waga obliczona według wzoru (5) była korygowana w sytuacji, gdy stwierdzono, że wylosowane gospodarstwo stanowiło przypadek nietypowy (tzw. *outlier*). Dotyczyło to gospodarstw, dla których w operacji losowania zapisane były stosunkowo małe wartości powierzchni użytków rolnych lub pogłowia zwierząt, a w rzeczywistości okazywały się gospodarstwami dużymi ze względu na wspomniane zmienne. Utrzymanie wag (5) dla tego typu gospodarstw, prowadziłoby do znacznego przeszacowania powierzchni użytków rolnych lub pogłowia trzody czy bydła. W związku z tym, wprowadzono wagę $M3_{whi}$, która przyjmuje wartości:

$$(6) M3_{whi} = 1 \text{ dla przypadków nietypowych,}$$

$$(7) M3_{whi} = M2_{whi} \frac{\sum_i M2_{whi} - n_{1wh}^*}{\sum_{i:\text{typowe}} M2_{whi}}, \text{ dla pozostałych (typowych) gospodarstw.}$$

gdzie:

n_{1wh}^* - liczba gospodarstw nietypowych h-tej warstwie w-tego województwa.

Ostatecznie podane wcześniej w równaniu (1) wagi $M1_{whi}$ zastępowano wagami $M3_{whi}$.

Korekta wag spowodowała konieczność modyfikacji standardowej metody szacowania wariancji.

Precyzja oszacowania sumy wartości zmiennej X była estymowana następująco:

$$(8) \hat{N}_{wh} = \sum_i M3_{whi}, \quad (i = 1, 2, \dots, n_{1wh}^1)$$

$$(9) s_{wh}^2(x) = \frac{1}{n_{1wh}^1 - 1} \left[\sum_i x_{whi}^2 - \frac{1}{n_{1wh}^1} \left(\sum_i x_{whi} \right)^2 \right]$$

$$(10) d^2(\hat{x}_w) = \sum_h \hat{N}_{wh}^2 \left(\frac{1}{n_{1wh}^1} - \frac{1}{\hat{N}_{wh}} \right) s_{wh}^2(x)$$

gdzie:

n_{1wh}^1 – liczba gospodarstw z wagą $M3_{whi} > 1$,

\hat{N}_{wh} - oszacowanie liczby gospodarstw (bez gospodarstw nietypowych) w h-tej warstwie w-tego województwa.

$$(11) cv(\hat{x}_w) = \frac{\sqrt{d^2(\hat{x}_w)}}{\hat{x}_w} 100.$$

Wartość $cv(\hat{x}_w)$ jest względnym błędem standardowym oszacowania sumy wartości zmiennej X w w-tym województwie. Z kolei dla Polski, mamy:

$$(12) cv(\hat{x}) = \frac{\sqrt{\sum_w d^2(\hat{x}_w)}}{\hat{x}} 100.$$

Ważniejsze grupowania i zakres publikowanych danych

Wyniki badania zaprezentowano na poziomie województw, podregionów i powiatów.

W tablicach przedstawiono dane dla dwóch grup gospodarstw: gospodarstw rolnych ogółem i gospodarstw indywidualnych. Dla podstawowych cech grupowanie to zostało rozszerzone o sektor prywatny oraz sektor publiczny.

W **sektorze prywatnym** podstawowymi formami własności są: własność prywatna krajowa (gospodarstwa indywidualne, gospodarstwa spółdzielcze i spółki prywatne), własność zagraniczna i własność mieszana.

Do **sektora publicznego** zaliczono gospodarstwa własności państwowej (Skarbu Państwa i państwowych osób prawnych), gospodarstwa będące własnością samorządową oraz gospodarstwa stanowiące własność mieszaną (spółki z przewagą mienia państwowego).

Dane prezentowane w niniejszej publikacji dotyczą:

- **gospodarstw prowadzących 30 czerwca 2010 r. działalność rolniczą,**
- wszystkich gospodarstw rolnych (prowadzących i nieprowadzących działalności rolniczej) tylko w zakresie liczby gospodarstw, użytkowania gruntów i średniej wielkości gospodarstwa.

Dane prezentowane w publikacji opracowano **według siedziby użytkownika gospodarstwa.**

W zależności od tematyki, dane zostały opracowane według niżej wymienionych klasyfikacji:

- grup obszarowych powierzchni użytków rolnych,
- osoby kierującej gospodarstwem rolnym,
- wykształcenia ogólnego i rolniczego osoby kierującej gospodarstwem,
- liczby lat prowadzenia przez osobę kierującą gospodarstwa rolnego,
- rodzaju prowadzonej działalności,
- celu produkcji rolniczej,
- gospodarstw domowych użytkowników gospodarstw rolnych, w których ponad 50% dochodów stanowiły dochody z działalności rolniczej, pozarolniczej, pracy najemnej, emerytury lub renty oraz innych niezarobkowych źródeł utrzymania,
- nakładów pracy wyrażonych w AWU.

Przedziały grup obszarowych użytków rolnych są lewostronnie zamknięte, z wyjątkiem grup:

- „0-1”, gdzie przedział jest obustronnie zamknięty $\langle 0,00- 1,00 \rangle$,
- „1-2”, gdzie przedział jest obustronnie otwarty $(1,01-1,99)$.

Wszystkie przedziały grup obszarowych upraw są lewostronnie zamknięte.

W tablicach zawierających dane sumaryczne mogą wystąpić pewne nieścisłości rachunkowe wynikające z zaokrągleń automatycznych zastosowanych w procesie uogólnienia danych z próby. Informacje liczbowe w ujęciu odsetkowym prezentowane są z jednym znakiem po przecinku i z uwagi na elektroniczną technikę zaokrągleń mogą nie sumować się na 100%.

METHODOLOGICAL NOTES

Introduction

The National Agricultural Census (AC 2010) and the survey on agricultural production methods were conducted in the period from 1 September to 31 October 2010 as of 30 June 2010.

The legal basis for the AC 2010 and the survey on agricultural production methods were provided by:

- a) The Regulation of the European Parliament and the European Council (EC) No. 1166/2008 of 19 November 2008 on farm structure surveys and the survey on agricultural production methods and repealing Council Regulation (EEC) No. 571/88 (EU Official Journal No. L 321 of 1 December 2008);
- b) The Law of 17 July 2009 on the National Agricultural Census in 2010 (Journal of Laws of 10 August 2009, No. 126 item 1040);
- c) The Law of 29 June 1995 on official statistics (Journal of Laws of 1995, No. 88, item 439; of 1996, with further amendments);
- d) The Official Statistics Survey Programme.

The time and scope of the census, the organisation rules and implementation of the census work, respondents' obligation to provide information, and the method of collecting and protecting the data, were specified in the above mentioned acts.

The AC 2010 was the first census conducted since Poland's accession to the European Union. The membership of Poland in the EU is connected with many obligations, including the need to provide information in the field of agriculture in the scope and within time limits defined by Community law.

The need for the AC 2010 stemmed also from the necessity to:

- ✓ provide an information base on farms, required for the implementation of national, regional and local agricultural and social policies in rural areas,
- ✓ analyse the changes which took place in agriculture in the years 2002-2010,
- ✓ fulfil the obligations of Poland in the area of providing information for the needs of international organisations other than EUROSTAT (FAO, OECD and other),
- ✓ create a sampling frame for sample surveys on various topics in the field of agriculture implemented in the subsequent years.

The preliminary results were presented in July 2011 in the Report on the results of the 2010 Agricultural Census. The final data were presented in the following thematic publications:

- The National Agricultural Census 2010 – Land use,
- The National Agricultural Census 2010 – Agricultural crops and selected elements of crop production methods,
- The National Agricultural Census 2010 – Horticultural crops,
- The National Agricultural Census 2010 – Livestock and selected elements of animal production methods,
- The National Agricultural Census 2010 – Means of production in agriculture.

Moreover in October 2012 a publication “Persons employed in farms” will be released.

Additionally, Reports on a voivodship level have already been published.

Statistical Office in Warsaw is also planning to release the following publications:

- Agriculture in Urban Areas of Mazowieckie Voivodship,
- Market Activity of Agricultural Holdings on the Territory of Mazowieckie Voivodship,
- Atlas – Agricultural Output in Rural Areas of Mazowieckie Voivodship.

A new solution in the process of data dissemination will be provided by the Analytical Microdata Base (AMB), in which depersonalised data obtained in the census, and the survey on agricultural production methods are located. Within the AMB, the dedicated the External User Application provides the possibility to access products free-of-charge and to order paid and unpaid products meeting individual requirements of users. The data will be also available through the Geostatistics Portal.

Furthermore, the Local Database contains census information on different levels of territorial division.

The scope and coverage of the AC 2010 and the survey on agricultural production methods

The agricultural census was conducted as:

A. a full-scope survey in agricultural holdings of:

1. natural persons with agricultural land of:
 - a) at least 1 ha,
 - b) less than 1 ha, meeting the following physical thresholds: 0.5 for fruit-bearing tree plantations, 0.5 ha for fruit-bearing shrub plantations, 0.5 ha for ground vegetables and strawberries, 0.5 ha for hops, 0.3 ha for orchard and ornamental plants nurseries, 0.1 ha for ground strawberries, 0.1 ha for vegetables and strawberries under covers, 0.1 ha for tobacco, 0.1 ha for flowers and ornamental plants under covers, 10 head of cattle in total, 5 head of cows in total, 50 head of pigs in total, 10 head of sows, 20 head of sheep in total, 20 head of goats in total, 100 head of poultry in total, and 5 head of horses in total,
 2. legal persons and organisational units without legal personality;
- B. a sample survey in natural persons' holdings with an area below 1 ha of agricultural land (other than those referred in point A.1.b).

The survey on agricultural production methods was conducted as:

- A. a full-scope survey:
1. in holdings of legal persons and organisational units without legal personality,
 2. in organic farms,
 3. in entities conducting activity connected with special branches of agricultural production in the area of cattle, pigs and sheep production outside holdings (branches: 21-32 and 41-42), and agricultural holdings engaged in poultry production (branches: 51 – 60);
- B. a sample survey conducted in natural persons' agricultural holdings with an area of 1 ha and more of agricultural land (other than those referred in point A.2 and A.3).

In the census, information in the following areas was collected:

1. **Land use** (among others, the total area of the agricultural holding, the area of agricultural land, including land in a good agricultural and environmental condition – sown area, permanent crops, meadows and pastures, forests and forest land, and other land).
2. **Economic activity** (among others, non-agricultural activity directly connected with the holding and its significance to the holding).

3. **The household income structure** (among others, the share of income from agricultural activity, non-agricultural activity, paid employment, retirement pays and pensions, other non-paid sources in the total household income with the user of the holding, the share of self-supply of a household in the final agricultural production).
4. **Sown and other area** (among others, cereals, pulses, oilseeds crops, potatoes, sugar beets, industrial plants, feed plants, plants intended for ploughing, ground vegetables, tree and shrub nurseries, as well as the area of catch crops, mushrooms and energy crops)
5. **Livestock** (cattle, pigs, sheep, goats, horses, poultry, rabbits, other animals for slaughter, fur-bearing animals, and the number of beehives).
6. **Tractors, agricultural machinery and equipment** (among others, the number of tractors, trucks and trailers, combine harvesters and other harvesting machines, distributors, spreaders, planters, combine cultivators, sprayers, milking machines, and the fact of using equipment for renewable energy production).
7. **Fertiliser use** (nitrogen, potassium, phosphorous and calcium, as well as organic fertilisers of animal origin).
8. **Labour force** (among others, the current activity and labour input within 12 months preceding the reference date of surveying the user, members of his/her family and paid employees).

The subject matter of **the survey on agricultural production methods** included, among others, ploughing methods, crop rotation, linear elements of landscape, livestock grazing, farm buildings, equipment for storing organic fertilisers, the use of pesticides, the irrigated area.

In addition, information obtained solely from administrative sources included information on organic production (the certified crop area and the area under conversion to organic farming, and the livestock), and on the use of payments within actions included under the Rural Development Programme 2007-2013.

Important definitions, census terms and enumeration rules

An **agricultural holding** is understood as agricultural area, including forest land, buildings or their parts, equipment and livestock, if they constitute or may constitute an organised economic unit, as well as rights related to running an agricultural farm.

A natural person's agricultural holding is understood as an agricultural holding from 0,1 ha of agricultural land, either owned or used by a natural person, as well as an agricultural holding of a person having no agricultural land, or with agricultural land less than 0.1 ha, who possesses at least: 1 head of cattle, or (and) 5 head of pigs, or 1 sow, or (and) 3 head of sheep or (and) 3 head of goats, or (and) 1 horse, or (and) 30 head of poultry, or (and) 1 ostrich, or (and) 5 head of female rabbits, or (and) 5 head of other fur-bearing female animals, or (and) 3 head of other animals kept for slaughter, or (and) 1 beehive.

A legal person's, or organisational unit without legal personality agricultural holding is understood as an agricultural farm run by a legal person or by an organisational unit without legal personality, the principal activity of which is classified, according to the Polish Classification of Activities, to Section A, Division 01, Groups 01.1 – growing of non-perennial crops, 01.2 – growing of perennial crops, 01.3 – plant propagation, 01.4 – livestock production and breeding, 01.5 – agricultural crops mixed with livestock production (mixed farming), 01.6, class 01.61 – support activities for plant production (maintaining good agricultural condition following environmental protection standards), as well as any activity, irrespective of the principal activity classification, where the area of agricultural land cultivated by the unit exceeds 1 ha, or the unit runs livestock production.

A holder is understood as a natural person, a legal person or an organisational unit without legal personality, actually using the land, regardless of whether as owners or leaseholders, or using the land in any other respect, regardless of whether this land is situated in one or in several gminas.

A manager of an agricultural holding is a natural person authorised by the owner/holder of the farm to make decisions directly associated with production processes, to oversee or execute them. The manager is usually the same person as the holder.

Agricultural activity includes activity associated with crop and livestock production, including all agricultural crops (including mushroom production), vegetable production and horticulture, arboriculture, agricultural and horticultural crop and seed production, livestock production in a holding (cattle, sheep, goats, horses, pigs, poultry, rabbits, other fur-bearing animals, game kept for slaughter), bees, and activity consisting of maintaining unused agricultural land for production purposes according to the rules of a good agricultural practice in accordance with environmental protection requirements.

Other gainful activity directly connected with the holding is production or service activity conducted on one's own account for profit, using the resources of the holding (the labour force, the area, the buildings, the machinery park, etc.) or agricultural products

made within the holding (e.g. agrotourism, the processing of agricultural products).

Other gainful activity is not included here if among the resources of the holding only the labour input is used for the purpose of conducting the activity.

The value of the final production of the holding is a sum of such values as sales (of unprocessed crop and animal products and of livestock), self-supply (raw, unprocessed crop and animal products) and subsidies on products.

Total sales of agricultural holding is a sum of agricultural products as well as goods and services from other gainful activity directly connected with the holding, including subsidies on products.

Direct sales to the consumers (to the final users for their own purposes) means the sales of agricultural products made within the holding (processed or unprocessed) on marketplaces, own shops or within neighbourly sales.

This does not include the sales of agricultural products to procurement points and purchases made by the owners of shops, restaurants, etc.

An **agricultural holding benefited from rural development measures** is understood as a holding which has agreement/received a positive decision on financing support in period of three years ending on 31 December of 2010 year for at least one measures listed in the Regulation of the European Parliament and of the Council No. 1166/2008, that is:.

- use of advisory services,
- modernization of agricultural holdings,
- adding value to agricultural and forestry products,
- meeting standards based on Community legislation,
- participation of farmers in food quality schemes,
- Natura 2000 payments for agricultural area,
- payments linked to the Water Framework Directive,
- agri-environment payments,
 - of which in the framework of organic farming,
- animal welfare payments,
- diversification into non-agricultural activities,
- encouragement to conduct tourism related activity.

Land use

Total land area stands for the total area of agricultural land, forests, forest land and other land, regardless of whether it is owned, leased (with or without contract), used in respect of occupying a certain position (e.g. forester, priest, teacher, etc.), common land, a part of which accrues to the holder, as well as land belonging to deserted farms, used by the surveyed holding.

Total agricultural land consist of:

- agricultural land maintained in a good agricultural condition (i.e. in compliance with the common standards and in conformity with the requirements stipulated in the Regulation of the Minister of Agriculture and Rural Development on Minimum Standards of 12 March 2007, with subsequent amendments (Journal of Laws of 2010, No. 39, Item 211), which comprises:
 - permanent meadows,
 - permanent pastures,
 - permanent crops, including orchards (plantations of fruit-bearing trees and shrubs, and nurseries),
 - kitchen gardens (except for the area intended for recreation),
 - sown area,
 - fallow land,
- other agricultural land (agricultural land not cultivated and not maintained in a good agricultural condition as of 30 June 2010).

Permanent meadows is the land permanently overgrown with grass (for 5 years or more), which in principle is mown. In mountainous regions it also includes the area of mown mountain pastures. Meadows should be maintained in a good agricultural condition and mown at least once a year, but the crops do not have to be used for production purposes.

Permanent pastures is the land permanently overgrown with grass (for 5 years or more), which in principle is not mown but left for grazing. In mountainous regions it also includes the area of mountain pastures left for grazing and maintained in a good agricultural condition (including permanent pastures not used for production purposes and pastures for extensive grazing, located on mountainous land or at high altitudes with low-class soil, where no fertilisation, sub-sowing, melioration, etc. is used).

Permanent crops is the total plantation area of fruit-bearing trees and shrubs, nurseries of fruit-bearing trees and shrubs, nurseries of ornamental trees and shrubs, and nurseries

of forest trees for commercial purposes, as well as other permanent crops, e.g. wicker, fruit-bearing trees and shrubs grown outside plantations, and other permanent crops cultivated under covers.

Orchards include land planted with fruit trees and shrubs as well as berry plantations maintained in a good agricultural condition (including hazel, raspberry and vine plantations) growing in thick plantations, as well as nurseries of fruit-bearing trees and shrubs, if their total area is at least 0.10 ha. Strawberry and wild strawberry plantations are not included in orchards.

Kitchen gardens is the land located usually around the household residence, often separated from the remaining household area. It covers the area of crops which mainly serve as self-supplies for the household of the farm holder. Infrequently the crop surplus may be sold. A kitchen garden may cover both agricultural and orchard crops, perennial and non-perennial. The area of lawns and ornamental gardens, as well as recreation area, should not be treated as part of the kitchen garden.

Fallow land includes arable land which is not used for production purposes but maintained in a good agricultural condition, in compliance with the environmental protection requirements. This includes both land qualifying and non-qualifying for area payments (e.g. holdings with an area below 1 ha). Fallow land also includes land prepared for sowing (vegetables) in the current year, but not sown or planted until 30 June 2010, and the area of crops intended for ploughing, cultivated as the main crops (green fertilisers).

Forests and forest land include area covered with forest stands (afforested), area temporarily devoid of forest stands (not afforested), and land related to forestry. This includes the area of tree nurseries established in forest areas and used for own purposes of the agricultural holding (non-commercial), and the area of fast-growing trees and shrubs cultivated on agricultural land.

Other land includes land under buildings, courtyards, yards and ornamental gardens, parks, the surface of inland waters (own and leased), drainage ditches, area planted with willow which grows in wild, area of other land (peat land, gravel mines), set-aside land (including area covered with trees and shrubs), area designated for recreation (e.g. located around the house, golf pitches, etc.). Other land also includes agricultural land currently not cultivated and not meant for cultivation in the future, e.g. agricultural land for the construction of a road, a supermarket, etc.

With regard to the introduction of the notion of a good agricultural condition (Regulation of the Minister of Agriculture and Rural Development of 7 April 2004 – Journal of Laws of 2004 No. 65, item 600), particular types of agricultural land, e.g. meadows, pastures, fallow land, orchards, and other land, are not fully comparable with the results of the National Agricultural Census 2002. In the National Agricultural Census 2010 new or amended categories of agricultural land are presented in accordance to the requirements of European Union law – e.g. fallow land, permanent crops. The present nomenclature will apply to all the surveys conducted by the CSO and to the publication of their results.

Sown area

Sown area is the land that is sown or planted with crops. Sown area does not include the area of nurseries of ornamental trees and shrubs, nurseries of forest trees for commercial purposes, wicker plantations, and fruit-bearing trees and shrubs outside plantations, as well as any other permanent crops and the area of permanent crops cultivated under covers. This category does not include the area of fast-growing trees and shrubs cultivated on agricultural land, which are classified as forests, or the area of crops for ploughing, cultivated as major crops, since this area is classified as fallow land. Kitchen gardens are also excluded from this category.

The data on sown area, included in the census, concern the area of specific crop production, cultivated as major crops.

The group of **“total cereals”** includes the crop area of basic cereals (wheat, rye, barley, oat, triticale), including cereal mixed, together with maize designated for grain and other cereal crops (buckwheat, millet, etc).

The group of **“industrial”** crops comprises the area of sugar beets, rape, turnip rape, flax and hemp, as well as tobacco. This group does not include poppy, sunflower, hops, herbs, wicker and other industrial crops. In this publication these are included in the group of “other crops.”

The group of **„edible pulses”** includes peas, beans, broad beans and other edible pulses cultivated for grain (such as chick peas). The area sown with peas, beans, broad beans etc. and designed for harvest before reaching maturity has been included in field vegetables.

The group of **“fodder”** crops comprises forage root plants, forage pulses, including cereal and pulse mixed and designated for grain, maize designated for green forage, small-

seed legumes, and other fodder plants and grasses (excluding crops designated for green fertilisers).

The group of **“other”** crops provides data on the crop area of ground vegetables, ground strawberries and wild strawberries, other seed crops, ground flowers and ornamental plants, other industrial crops (e.g. safflower and herbs for the cosmetic industry), sunflower designated for grain, soya, other oil crops, hops, herbs and spices, chicory, as well as crops under covers, excluding permanent crops under covers and other crops.

Vegetables include cabbages (white, red and savoy, regardless of harvests date), onion, carrot, beetroot, cucumbers, tomatoes, cauliflowers (regardless of harvests date) and other vegetables (parsley, celeriac and celery, leeks, Brussels sprouts, sorrel, spinach, lettuce, radish, horseradish, rhubarb, scorzonera, kohlrabi, garlic, pumpkins, asparagus, broccoli, Chinese cabbage, salad chicory, etc.). This group comprises also the area sown with bean and broad bean, harvested green, string bean harvested green, maize plantations harvested green, and seedlings of vegetables for the own needs of the holding.

Area of **ground vegetables** is the total area of vegetables cultivated in the ground or under low, non-accessible cover (below 1.5 m in the top) covered temporary or permanently in a given season of vegetation.

Area of **vegetables under cover** is the area of vegetables and seedlings for the own needs of the holding, cultivated under accessible protective cover, i.e. in greenhouses – under glass, high plastic tunnels (minimum 1.5 m in the top) or frames.

Area of **ground strawberries and wild strawberries** is the area of strawberries and wild strawberries cultivated outdoor or under low, non-accessible cover (below 1.5 m in the top), including new plantations set up in spring (excluding area prepared for autumn planting and area of seedlings). In 2002 census, the area of wild strawberries was excluded from the total area of strawberries and included to the group of other fruit-bearing shrubs and berry plantations.

Area of **strawberries and wild strawberries under covers** is the area of strawberries and wild strawberries, cultivated under accessible protective cover, i.e. in greenhouses – under glass, plastic tunnels (minimum 1.5 m in the top) or frames.

Crop production methods

Ploughing with a mouldboard or rotary plough is a commonly used land tillage method which involves turning over of the soil. After this the second stage of tillage can be applied, e.g. the use of harrow.

Conservation tillage (shallow ploughing) is performed without the use of a mouldboard or rotary plough. This method does not involve turning over of the soil. Due to this tillage the post-harvest remains on the land surface decrease erosion and make it possible to retain moist in the soil (at least 30% of post-harvest remains should be left on the field). Conservation tillage includes strip or zonal tillage, harrow tillage, or hilling.

Direct sowing is a tillage method which does not require any agrotechnical procedures between the harvesting of crops from the previous vegetation season and sowing. The seeds are placed in the soil without the previous application of ploughing or conservation tillage.

Collected data concern crop production methods applied in the period from 1 July 2009 to 30 June 2010.

Livestock

The survey covered the livestock staying in the farm during the survey period, as well as animals sent to herding, grazing and shepherd's huts. All animals were registered, i.e. the ones owned by a holder or members of his household, as well as animals temporarily or permanently kept in the farm, i.e. taken for raising, fattening, etc., irrespective whether they were taken from private farms, state-owned farms, cooperative entities, or companies.

Cows include dairy cows and suckling cows.

Dairy cows are understood as adult female cattle (excluding heifers) which, due to their breed, species or particular qualities, are kept in a farm exclusively or mainly for production of milk to be consumed or to be processed into dairy products. Dairy cows rejected from breeding, kept in a farm for the period regarded as pre-slaughter pasturing, after which they are sent to slaughter, are also included in this group.

Suckling cows are understood as adult female cattle (excluding heifers) which, due to their breed (beef breed cows and cows born from a cross-breed with beef breeds) or particular qualities, are kept in a farm exclusively or mainly for calves for slaughter, and whose milk is used to feed calves or other animals. Suckling cows rejected from breeding, kept in a farm for the period regarded as pre-slaughter pasturing, after which they are sent to slaughter, are also included in this group.

The survey included **poultry** livestock for particular species aged above 2 weeks. In the case of farms engaged in production of poultry on a large scale (such as a large-scale farm producing broilers or hen eggs), in which no poultry has been recorded on the survey day, due to the current technological break in production, whenever such break does not exceed 8 weeks, the poultry stocks from the period before emptying the rooms (poultry houses) have been adopted.

In order to convert the livestock in physical head into **livestock unit (LSU)**, the following coefficients were applied:

- cattle, i.e. calves in total, less than 1 year old – 0.40; bull calves and heifers in total, aged 1-2 – 0.70; male cattle aged 2 years or more – 1.0; heifers aged 2 years or more – 0.80; dairy cows – 1.0, suckling cows – 0.80,
- pigs, i.e. piglets up to 20 kg – 0.027; sows in total – 0.50; other pigs in total (piglets with a weight of 20-50 kg, boars and young boars with a weight of 50 kg or more, pigs for slaughter with a weight of 50 kg or more, i.e. porkers) – 0.30,
- sheep in total – 0.10,
- goats in total – 0.10,
- horses in total – 0.80,
- poultry, i.e. broilers, hens and adult roosters in total, intended for slaughter – 0.007; laying hens in total – 0.014; turkeys in total, geese, ducks and other poultry (except for ostriches) in total – 0.030; ostriches – 0.35,
- rabbits in total – 0.020.

Livestock production methods

Livestock buildings – are buildings designed for livestock. Depending on the animal species and the direction of production, various technological and functional and spatial solutions are adopted. According to the intended use, livestock buildings are divided into: buildings for cattle (barns), pigs (pigsties), hens (hen-houses), and other species of livestock. In the livestock buildings designed and made for a given species of animals and direction of production, optimum microclimatic conditions are ensured (temperature, humidity, lighting), which condition the achievement of good production results.

Data collected concern buildings which in the period from 1 July 2009 to 30 June 2010 were settled by livestock. Buildings temporarily empty in case of technological break in production were also included.

Tractors, agricultural machinery and equipment

The survey included tractors and selected machinery and equipment used in holdings for work connected with agricultural activity within 12 months preceding the survey. The enumeration included owned equipment (constituting the sole property of the farm holder or a member of the farm), and common equipment (a property of several farmers and used by more than one holding). Tractors, agricultural machinery and equipment belonging to several farmers were assigned to the farmer who had them on 30 June 2010.

The enumeration did not include the equipment which had been out of order for more than a year or was withdrawn from use.

Data on tractors concern biaxial wheel and caterpillar tractors.

Fertiliser consumption

The survey collected data on mineral, lime organic fertilisers of animal origin utilised in holdings from 1 July 2009 to 30 June 2010.

The consumption of mineral fertilisers (nitrogen, phosphorus, potassium) and lime fertilisers is presented converted into pure ingredient NPK and CaO. The conversion of fertiliser consumption per 1 ha in the 2009/2010 farming year was made on the basis of the area of agricultural land in a good agricultural condition.

Information on equipment in holdings used for storing organic fertilisers of animal origin concern manure storage pads and liquid manure and slurry containers. The survey included covered equipment protecting against ammonium emission.

Organic farms

Holdings applying organic methods of agricultural production (organic farms) are agricultural holdings with a certificate issued by a certifying body or under conversion into organic methods of agricultural production (under control of a certifying body).

The income of households with a holder of agricultural holding

A household with a holder of agricultural holding is a group of persons residing together and with a common subsistence, if at least one of them has a private farm.

Total income of a household is total income of all persons living together with the agricultural farm holder and with a common subsistence, i.e. from agricultural and non-agricultural activity (also the one not connected with the farm) and from: paid work, retirement pays and pensions, social assistance benefits, maternity benefit, alimony,

scholarships, capital investments, foreign assistance, wins in numerical and other lotteries, etc.

For the purposes of this publication it was assumed that the main source of income is the source of income exceeding 50% of total income of a household.

The data on the income structure concern the period of 12 months preceding the survey (i.e. the period from 1 July 2009 to 30 June 2010).

The employed

The data concern persons employed on holdings within 12 months preceding the survey (i.e. according to the permanent activity) broken down by private holdings and holdings owned by legal persons, as well as organisational units without legal personality.¹

Data on persons working in agriculture by permanent activity concern labour input on agricultural production within 12 months, i.e. they include the whole annual production cycle in a holding (providing that on 30 June 2010 agricultural activity was being conducted on the holding).

On the natural **persons' holdings** the survey concerned labour input of the holder and adult members of his/her family (i.e. persons aged 15 or more), regardless whether they constitute a single household or not, the labour input of permanent, occasional and contracted workers, as well as work performed within the framework of neighbourly assistance.

In case of the **legal persons' holdings and organisational units without legal personality** the survey concerned labour input of **permanent, occasional and contracted workers and other workers**.

As **working on one's own/family holding** is considered performing work directly connected with agricultural production (crop and livestock) and general work connected with running the holding, e.g.:

- the purchase of means of production,
- the sales of products and preparation for sales,
- work connected with storage,
- transport for the purposes of the agricultural holding,

¹ In order to fulfill national needs, the survey in Agricultural Census 2010 additionally concerned labour input in agriculture by current activity (which was examined during a week preceding the reference day only), however due to the character of this publication, the data have not been included in the content.

- current repairs of agricultural equipment, maintenance work related to buildings, machinery and installations,
- organisation and management of labour on the holding, settling official matters, bookkeeping,
- completing applications for direct and other subsidies.

Due to the specific situation in the 2010, work in one's own holding also includes the work associated with eliminating the results of the 2010 flood.

The following types of work **are not treated** as work on the agricultural holding: preparing meals, washing, cleaning, taking care of children and other work related to running the household. This category also excludes work related to forestry, fishing or fish breeding (regardless whether conducted on the holding or not), as well as work performed as part of economic activity other than agricultural.

Working outside one's own/family holding refers to any work (including temporary) performed outside the family holding (salaried or own-account work, also in agriculture). This category includes any work performed as a part of family-owned economic activity (other than agricultural), e.g. in agro-tourism or service activity using one's own equipment.

All employed members of a household with the holder (referred to as "persons working on their own holding") were divided into the following categories:

1. working exclusively on their own holding,
2. working mainly on, and additionally outside, their own holding,
3. working mainly outside, and additionally on, their own holding.

The division into main and additional work was based on the working time criterion, i.e.:

- **main work** – refers to persons performing more than one work – means work which usually consumes the largest amount of time. If two (or more) types of work take the same amount of time, the one which generates the highest income should be treated as the main work,
- **additional work** means additional work which usually consumes the largest amount of time, apart from the main work. If two types of additional work take the same amount of time, the one which generates the highest income should be indicated.

Due to a large share of part-time work or seasonal employment of temporary workers, contracted workers, persons working as part of neighbourly assistance and "other working

persons” **the labour input in agriculture was expressed in the conventional annual work units.**

Annual Work Unit (AWU) is the equivalent of full-time work. It is calculated through dividing the number of hours worked per year by the annual number of hours corresponding to full-time work. In Poland, the number of 2120 working hours per year, i.e. 265 working days of 8 working hours each, was adopted as the equivalent of full-time work. When calculating the labour input in AWU (based on the Eurostat methodology), it was assumed that no more than 1 AWU could be attributed to 1 person, even if in reality he/she had worked longer.

The table presenting data according to the number of working hours provides the following ranges of average working time per year on the holding:

- 0 – 530 hours means less than $\frac{1}{4}$ of full-time work (e.g. work was performed for a period of up to 3 months per year),
- 531 – 1060 hours means at least $\frac{1}{4}$ but less than $\frac{1}{2}$ of full-time work (e.g. work was performed for a period from 3 to 6 months per year, inclusive),
- 1061 – 1590 hours means at least $\frac{1}{2}$ but less than $\frac{3}{4}$ of full-time work (e.g. work was performed for a period from 6 to 9 months per year, inclusive),
- 1591 – 2119 hours means at least $\frac{3}{4}$ but less than 1 full-time work (e.g. work was performed for a period from 9 to 12 months per year, inclusive),
- 2120 hours and more means 1 full-time work (e.g. work was performed for a period of 12 months per year).

The total labour input for agriculture also takes into consideration the input of employees on natural persons’ holdings and on the holdings run by legal persons and by entities without legal personality.

Employees include persons hired on the basis of a written or oral employment contract, receiving remuneration in cash or in kind. Maintenance costs (e.g. accommodation and boarding) may also form part of remuneration.

Permanent employees include persons who performed work in each week of the year preceding the date of the survey, regardless of the number of working hours per week. This category also includes persons who only worked in some weeks of the year, due to:

- the specificity of agricultural production on the holding (e.g. growing fruit or field vegetables) which required employees to be hired only in several months of a year,

- leave, military service, illness, accident, death,
- the beginning or termination of work on the holding (i.e. persons who changed their workplace within a year),
- a complete stoppage of work on the holding caused by natural factors (flood, fire).

Temporary workers – persons who worked temporarily in the 12 months period, and who had no permanent employment contract.

Neighbourly assistance – exchange of the labour input between agricultural holdings. Such work must be performed without any remuneration paid by the holders of other holdings.

Contracted workers – persons performing specific services on the agricultural holding, who were not directly hired by this holding.

Other persons working on the holding include members of agricultural production cooperatives (provided that they worked in the agricultural holding), students working on the school-owned holdings, persons (including the clergy) working on agricultural holdings run by monasteries (except for permanent employees).

The sampling schemes

The sampling scheme for natural person's farms with less than 1 ha of agricultural land

The sampling of agricultural holdings was conducted separately for each gmina, based on a stratified sampling scheme. A sample comprising 150 thousand farms was divided between gminas in such a way that the relative estimation error for the total area of agricultural land (i.e. including farms with at least 1 ha of agricultural land, which were covered in the full-scope survey) would not exceed 0.15% for each gmina.

In order to allocate the sample between gminas, use was made of a special optimisation programme, as part of which:

- the farm sample was distributed between gminas,
- the population of farms with less than 1 ha of agricultural land, operating in each gmina, was divided into three optimal strata, as a result of which strata boundaries were determined separately for each gmina,
- the upper boundary was established for each gmina, comprising the largest farms in the group of farms with less than 1 ha of agricultural land; these farms were then surveyed on a 100% basis, accounting for approx. 37% of the entire sample,

- an optimal sample distribution between other strata was performed.

A list comprising all farms (not only those with less than 1 ha of agricultural land), in which, among others, a gmina symbol and the area of agricultural land were recorded for each farm, was used as a sampling frame.

The sampling scheme for the survey on agricultural production methods

In order to perform the sampling, use was made of an optimal stratified sampling scheme. It was assumed that the sample number would amount to 200 thousand farms, taking into consideration the financial and organisational means, the analysis of the results precision achieved in the Farm Structure Surveys in 2007, as well as the requirements regarding precision, stipulated in the Regulation (EC) No. 1166/2008.

Considering the specificity and scale of agricultural production, it was decided that certain farm categories would be surveyed on a 100% basis. This concerned:

- 1) organic farms,
- 2) entities operating in specific divisions of agricultural production, in the field of cattle, pigs and sheep rearing and breeding outside the holding, as well as farms conducting poultry rearing and breeding,
- 3) farms owned by natural persons with a large scale of cattle breeding (over 2 thousand heads) or pigs breeding (over 20 thousand heads),
- 4) farms with a considerable scale of sheep or goats breeding (over 50 heads).

In order to simultaneously allocate the sample between 16 voivodships and voivodship strata, use was made of an algorithm which allowed for optimising both the strata boundaries and the sample allocation between strata, based on the criteria adopted (the method applied has been described in further detail in the study by Lednicki, Wieczorkowski (2003), *Optimal stratification and sample allocation between subpopulations and strata, Statistics in Transition*, Vol 6, No.2, 287-305).

The values of relative standard errors for the following variables were adopted as optimisation criteria:

- the area of agricultural land,
- the number of cattle,
- the number of pigs.

The choice of these variables stemmed from the fact that they provided a selection of the most significant agricultural characteristics, for which the relevant information was available in the sampling scheme. Having checked the anticipated estimation precision for the reference characteristics, one may expect that precise results will be achieved also for other correlated features which are included in the requirements regarding precision, stipulated in the Regulation No. 1166/2008, applicable to the survey on agricultural production methods.

The application of the optimisation algorithm allowed for:

- determining the strata boundaries with respect to the above variables, and assigning a stratum number to each farm
- determining the number of farms to be selected from individual strata,
- separating the so-called upper boundary to be surveyed on a 100% basis, comprising the largest farms, in terms of the criteria adopted,
- minimising the relative standard errors for the following variables: the area of agricultural land, number of cattle and the number of pigs, based on a pre-defined sample number.

The sample was derived from the sampling frame in which certain variable values that allowed for qualifying a farm to the sample without selection, as well as the values of stratification factors were assigned to each farm, along with identifiers and voivodship symbols.

While implementing the optimisation programme, it was assumed that the values of relative standard errors for the variables used as optimisation criteria for all voivodships should not exceed the level of 0.44% (this resulted from the assumed total size of the sample).

The sample was selected using the standard sampling procedures stipulated in SAS (the SURVEYSELECT procedure). The method of simple random sampling without replacement was applied separately to each strata.

The estimation method

The estimation method applied made use of the following elements:

- weights resulting from the sampling process,
- non-responses,
- outliers.

The basic weights resulting from the sampling scheme were adjusted separately for the sample of farms with less than 1 ha of agricultural land, and for the sample of farms used in the survey on agricultural production methods. The relevant formulas are given below. For the sample of farms with less than 1 ha of agricultural land, the reference to gminas (NUTS 5) should be considered instead of voivodships.

The sum of values of variable X , e.g. the number of pigs or the area of land, constituted the principal parameter estimated in the survey.

This parameter for w^{th} voivodship (NUTS 2) was as follows:

$$(1) \hat{x}_w = \sum_h \sum_i M1_{whi} * x_{whi}, \quad (i = 1, 2, \dots, n_{wh}; h = 1, 2, \dots, \max h)$$

where:

x_{whi} – the value of variable X in i^{th} farm selected from h^{th} stratum in w^{th} voivodship,

$M1_{whi}$ – the weight assigned to i^{th} farm selected from h^{th} stratum in w^{th} voivodship.

n_{wh} – the number of farms selected from h^{th} stratum in w^{th} voivodship,

$\max h$ – the maximum number of strata in the sample for a given voivodship.

The sum of variable X for Poland corresponds to the sum of estimated voivodship values, i.e.

$$(2) \hat{x} = \sum_w \hat{x}_w,$$

Weights $M1_{whi}$ correspond to the reverse of the sampling fraction in h^{th} stratum in w^{th} voivodship, i.e.

$$(3) M1_{whi} = \frac{N_{wh}}{n_{wh}},$$

where:

N_{wh} – the number of farms in h^{th} stratum in w^{th} voivodship,

Considering the cases of non-response (refusals, no contact with the farm selected, or farm liquidation), the basic weights resulting from the sampling process were properly adjusted.

The weight for i^{th} farm in h^{th} stratum of w^{th} voivodship was adjusted using the adjustment factor r_{whi} , which was calculated as follows:

$$(4) r_{whi} = \frac{\hat{n}_{1wh} + \hat{n}_{2wh}}{\hat{n}_{1wh}},$$

where:

\hat{n}_{1wh} – the extrapolated number of the sample surveyed in h^{th} stratum in w^{th} voivodship,

\hat{n}_{2wh} – the extrapolated number of farms which refused to participate in the survey in h^{th} stratum in w^{th} voivodship.

The above values were estimated using the weights calculated according to formula (3). Then, $M2_{whi}$ adjusted weights were calculated as follows:

$$(5) M2_{whi} = r_{whi} * M1_{whi},$$

The adjustment factor r_{whi} was employed to estimate the proportion of the units which should be surveyed to the units which were actually surveyed in a given stratum. The former included all cases of refusal.

The weight calculated according to formula (5) was properly adjusted in case the farm selected was considered an outlier. This referred to such farms for which relatively small values of the area of agricultural land or livestock were recorded in the sampling frame, whereas in reality these were large farms in terms of the reference variables. Applying weights (5) for this types of farms would result in a considerable overestimation of the area of agricultural land, or the livestock of pigs or cattle. In consequence, weight $M3_{whi}$ was introduced, taking the following values:

$$(6) M3_{whi} = 1 \text{ for outliers,}$$

$$(7) M3_{whi} = M2_{whi} \frac{\sum_i M2_{whi} - n_{1wh}^*}{\sum_{i:typowe} M2_{whi}}, \text{ for other (typical) farms.}$$

where:

n_{1wh}^* – the number of outliers in h^{th} stratum of w^{th} voivodship.

Weights $M1_{whi}$, calculated according to formula (1), were eventually replaced with weights $M3_{whi}$.

The weights adjustment triggered the necessity to modify the standard variance estimation method.

The estimation precision of the sum of values of variable X was established as follows:

$$(8) \hat{N}_{wh} = \sum_i M3_{whi}, \quad (i = 1, 2, \dots, n_{1wh}^1)$$

$$(9) s_{wh}^2(x) = \frac{1}{n_{1wh}^1 - 1} \left[\sum_i x_{whi}^2 - \frac{1}{n_{1wh}^1} \left(\sum_i x_{whi} \right)^2 \right]$$

$$(10) d^2(\hat{x}_w) = \sum_h \hat{N}_{wh}^2 \left(\frac{1}{n_{1wh}^1} - \frac{1}{\hat{N}_{wh}} \right) s_{wh}^2(x)$$

where:

n_{1wh}^1 – the number of farms with weight $M3_{whi} > 1$,

\hat{N}_{wh} – an estimated number of farms (excluding outliers) in h^{th} stratum in w^{th} voivodship.

$$(11) cv(\hat{x}_w) = \frac{\sqrt{d^2(\hat{x}_w)}}{\hat{x}_w} 100.$$

Value $cv(\hat{x}_w)$ represents the relative standard error of an estimated sum of values of variable X in w^{th} voivodship. As regards Poland, the following formula is applicable:

$$(12) cv(\hat{x}) = \frac{\sqrt{\sum_w d^2(\hat{x}_w)}}{\hat{x}} 100.$$

Major groups and the scope of published data

The survey results are presented at the voivodship, subregion and powiat level.

The tables include data for two groups of holdings, namely farms in total and natural persons' holdings. For basic characteristics, this grouping was extended by the private and public sector.

The private sector includes entities of state domestic ownership (private farms, cooperative farms and private domestic companies), foreign ownership and mixed ownership.

The public sector includes state-owned farms (of the State Treasury and state legal persons), farms owned by self-governments (gminas) and entities of mixed ownership (companies with a predominance of public property).

Data presented in this publication concerns:

- **farms conducting agricultural activity as of 30 June 2010,**

- all farms (both conducting and not conducting agricultural activity), only as regards the number of farms, land use and medium-sized farms.

Data presented in this publication was calculated **according to the seat of the holder**. Depending on the thematic scope, data was compiled according to the following classifications:

- area groups of agricultural land,
- gender and age of managers of holdings,
- general and agricultural education of the manager,
- number of years of running the holding by the manager,
- type of activity conducted,
- purpose of agricultural production,
- kind of households with holder of agricultural holding, in which over 50% of income represented income from agricultural activity, non-agricultural activity, paid employment, retirement pay and pension as well as from other non-paid sources,
- labour input in AWU.

The intervals of area groups of agricultural land are left-closed, except for groups:

- “0-1” , where the interval is closed on both sides $\langle 0,00- 1,00 \rangle$,
- “1-2” , where the interval is open on both sides $(1,01-1,99)$.

All intervals of area groups of crops and economic size classes are left-closed.

The tables containing summary data may exhibit certain calculation inconsistencies resulting from automatic rounding performed in the sample data generalisation process. Numerical data, in percentage terms, was presented to one decimal point and, considering an electronic rounding technique, it may not sum up to 100%.

UWAGI ANALITYCZNE

W okresie pomiędzy dwoma spisami rolnymi przeprowadzonymi w 2002 i 2010 r. podstawowe znaczenie dla procesu przemian w rolnictwie polskim miały:

- przygotowywanie się tego działu gospodarki do akcesji i dostosowywanie krajowej polityki rolnej do standardów Unii Europejskiej,
- realizacja przedakcesyjnych programów pomocowych (lata 2002-2004), a następnie wprowadzenie od 2004 r. narzędzi Wspólnej Polityki Rolnej.

Wyniki Powszechnego Spisu Rolnego przeprowadzonego w 2010 r., w porównaniu z Powszechnym Spisem Rolnym z 2002 r. wskazują na:

- zmniejszenie się liczby gospodarstw rolnych, przy jednoczesnym wzroście ich średniej powierzchni oraz spadek liczby gospodarstw rolnych prowadzących działalność rolniczą, przy wzroście ich udziału w ogólnej liczbie gospodarstw rolnych;
- zmiany w strukturze gospodarstw rolnych: znaczący spadek liczby gospodarstw najmniejszych (do 1 ha UR włącznie) oraz gospodarstw o powierzchni 1-2 ha UR, natomiast wzrost liczby gospodarstw największych o powierzchni 50 ha i więcej UR;
- spadek areálu użytków rolnych, przy równoczesnym wzroście ich średniej powierzchni;
- zmniejszenie się powierzchni pod zasiewami oraz spadek liczby gospodarstw zajmujących się produkcją roślinną;
- zmniejszenie się powierzchni upraw m.in.: zbóż, ziemniaków, buraków cukrowych, warzyw gruntowych, natomiast zwiększenie się powierzchni upraw m.in.: strączkowych jadalnych, rzepaku i rzepiku, truskawek i poziomek gruntowych;
- spadek populacji następujących gatunków zwierząt gospodarskich: trzody chlewnej, w tym loch na chów, owiec, kóz, koni i samiec króliczych, natomiast wzrost liczebności bydła, w tym krów, drobiu ogółem, samic pozostałych zwierząt futerkowych oraz liczby pni pszczelich;
- w strukturze pogłowia bydła ogółem, wzrost udziału cieląt w wieku poniżej 1 roku oraz młodego bydła w wieku 1-2 lat i spadek udziału bydła dorosłego, w tym krów;
- w stadzie trzody chlewnej spadek udziału prosiąt i loch na chów, natomiast wzrost udziału warchlaków i tuczników;
- wzrost liczby ciągników we wszystkich grupach obszarowych użytków rolnych, z wyjątkiem gospodarstw najmniejszych (do 1 ha UR włącznie);
- wzrost liczby osób kierujących gospodarstwem rolnym posiadających wyższe wykształcenie rolnicze.

Ogólna charakterystyka gospodarstw rolnych

Według wyników Powszechnego Spisu Rolnego 2010 (PSR 2010) **liczba gospodarstw rolnych** w czerwcu 2010 r. wynosiła 277,5 tys. i stanowiła 12,2% ogólnej liczby gospodarstw w kraju. Z tej liczby prawie 100% gospodarstw należało do sektora prywatnego, a zaledwie 0,1 tys. gospodarstw do sektora publicznego. Spośród 237,7 tys. gospodarstw rolnych o powierzchni powyżej 1 ha użytków rolnych (UR) – 99,9% (237,3 tys.) stanowiły gospodarstwa indywidualne.

W województwie mazowieckim w rolnictwie dominują gospodarstwa sektora prywatnego, w tym gospodarstwa indywidualne, które w 2010 r. stanowiły 99,9% ogółu gospodarstw rolnych.

W porównaniu z wynikami Powszechnego Spisu Rolnego 2002, liczba gospodarstw rolnych ogółem zmniejszyła się o 92 tys., tj. o 24,9%.

Tabl. 1. **Gospodarstwa rolne według grup obszarowych użytków rolnych**

Lata	Ogółem	Gospodarstwa o powierzchni użytków rolnych w ha								
		≤ 1	1 – 2	2 – 3	3 – 5	5 – 10	10 – 15	15 – 20	20 – 50	≥ 50
O g ó ł e m										
2002	369524	77741	57970	35228	51611	81390	35475	14983	13844	1282
2010	277528	39870	37309	30021	44720	67615	29127	12860	14079	1927
<i>2002 = 100</i>										
2010	75,1	51,3	64,4	85,2	86,6	83,1	82,1	85,8	101,7	150,3
W tym gospodarstwa indywidualne										
2002	369140	77686	57954	35211	51588	81348	35457	14966	13797	1133
2010	277204	39855	37303	30009	44697	67582	29103	12841	14027	1787
<i>2002 = 100</i>										
2010	75,1	51,3	64,4	85,2	86,6	83,1	82,1	85,8	101,7	157,7

Największy spadek w odniesieniu do 2002 r. odnotowano w grupie obszarowej do 1 ha UR łącznie, gdzie liczba gospodarstw zmniejszyła się o 48,7%. Znacząco (o 35,6%) zmalała również liczba gospodarstw o powierzchni 1-2 ha UR. Od ostatniego spisu wzrosła natomiast liczba gospodarstw największych, o powierzchni 50 ha i więcej UR – o 50,3%.

Liczba gospodarstw indywidualnych o powierzchni powyżej 1 ha UR w porównaniu z rokiem 2002 zmniejszyła się o 18,6 %.

Średnia powierzchnia użytków rolnych przypadająca na 1 gospodarstwo w 2010 r. wyniosła 7,27 ha i w porównaniu z 2002 r. wzrosła o 1,18 ha.

W 2010 r. najwięcej gospodarstw rolnych odnotowano w powiatach: radomskim (5,3% ogółu gospodarstw w województwie), grójeckim (4,4%), siedleckim (4,1%) i garwolińskim (4,0%), a najmniej w powiatach grodzkich: m. Ostrołęka (0,3%), m. Płock (0,7%) i m. Siedlce (0,9%).

Najwyższy odsetek gospodarstw o powierzchni 50 ha i więcej w ogólnej liczbie tych gospodarstw w województwie był w powiecie grodzkim m.st. Warszawa – 11,4% oraz powiatach płockim – 10,1%, ciechanowskim – 7,5% i mławskim – 7,3%, a najniższy w przypadku miast na prawach powiatu: Ostrołęka, Płock i Siedlce oraz powiatu przysuskiego poniżej 0,5%.

W 2010 r. **liczba gospodarstw rolnych prowadzących działalność rolniczą** wyniosła 248,0 tys. i stanowiła 89,3% ogółu gospodarstw rolnych.

Średnia powierzchnia gospodarstwa rolnego prowadzącego działalność rolniczą wyniosła 7,88 ha.

Wśród gospodarstw prowadzących działalność rolniczą 246,7 tys. (99,5%) posiadało użytki rolne, 245,4 tys. (99,0%) – użytki rolne w dobrej kulturze rolnej, a 133,3 (53,8%) utrzymywało zwierzęta gospodarskie.

Blisko 79% gospodarstw prowadzących działalność rolniczą posiadało powierzchnię pod zasiewami. Wśród upraw najbardziej popularne były zboża, których produkcją zajmowało się 71,7% jednostek.

Bydło utrzymywane było przez 34,8% gospodarstw z działalnością rolniczą, 19,2% gospodarstw posiadało trzodę chlewną, a 31,8% prowadziło produkcję drobiu kurzego.

Gospodarstwa najmniejsze (do 1 ha UR włącznie) stanowiły 8,9% ogółu gospodarstw rolnych prowadzących działalność rolniczą i użytkowały 0,6% ogólnej powierzchni użytków rolnych w dobrej kulturze oraz posiadały 4,2% ogółu sztuk dużych zwierząt gospodarskich. 43,0% ogólnej powierzchni użytków rolnych w dobrej kulturze i 51,9% ogółu sztuk dużych zwierząt gospodarskich znajdowało się w jednostkach o powierzchni UR 15 ha i więcej, które stanowiły 11,6% gospodarstw prowadzących działalność rolniczą.

W 2010 roku 6,4 tys. gospodarstw rolnych (2,6% ogółu gospodarstw prowadzących działalność rolniczą) prowadziło **działalność gospodarczą inną niż rolnicza bezpośrednio związaną z gospodarstwem rolnym**.

Odsetek gospodarstw prowadzących działalność inną niż rolnicza wzrastał wraz ze wzrostem powierzchni UR – od 1,4% w grupie obszarowej 1-2 ha do 14,8% w grupie 50 ha i więcej.

Najwyższy udział wśród gospodarstw prowadzących działalność inną niż rolnicza odnotowano w przypadku:

- agroturystyki – w grupie obszarowej 2-3 ha UR (10,2% ogółu gospodarstw tej grupy prowadzących działalność inną niż rolnicza),
- przetwórstwa produktów rolnych – w grupie obszarowej 10-15 ha (11,5%),
- przetwarzania drewna – w grupie obszarowej 1-2 ha (5,0%),
- rękodziela – w grupie obszarowej 1-2 ha (1,8%),
- akwakultury – w grupie obszarowej 50 ha i więcej (26,5%),

Udział gospodarstw prowadzących działalność rolniczą w gospodarstwach ogółem w 2010 r.

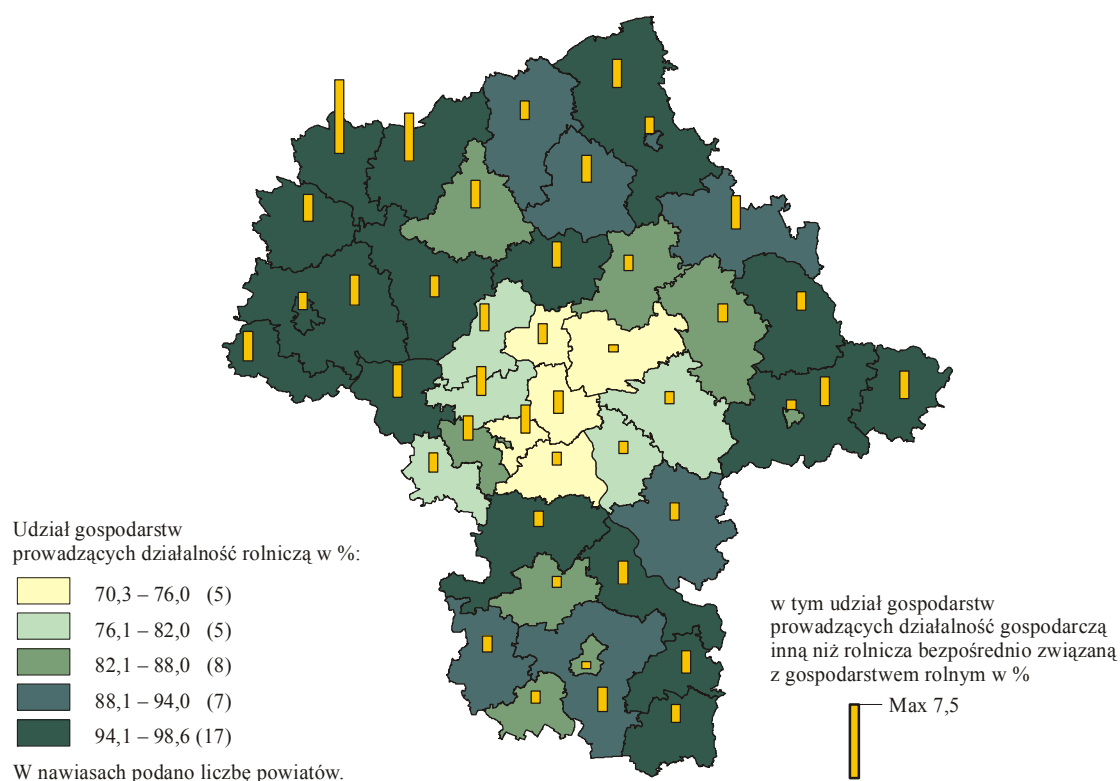

Udział przychodów ze sprzedaży wyrobów i usług z działalności innej niż rolnicza bezpośrednio związanej z gospodarstwem rolnym w ogólnej sprzedaży gospodarstwa rolnego:

- nie przekraczał 10% w przypadku 38,4% ogółu gospodarstw prowadzących działalność inną niż rolnicza,
- mieścił się w przedziale 11-50% dla 25,9% omawianych gospodarstw,
- wynosił ponad 50% w przypadku 35,7% gospodarstw prowadzących działalność inną niż rolnicza.

Według wyników PSR 2010 1,7 tys. gospodarstw rolnych (0,7% ogółu gospodarstw prowadzących działalność rolniczą), posiadało certyfikat **rolnictwa ekologicznego** nadany przez jednostkę certyfikującą lub było w trakcie przedstawiania na ekologiczne metody produkcji rolniczej.

Udział gospodarstw ekologicznych wzrastał wraz ze wzrostem powierzchni użytków rolnych osiągając najwyższą wartość (12,5%) w grupie obszarowej 50 ha i więcej UR.

Spośród 219,5 tys. gospodarstw rolnych **produkujących na rynek** (88,5% ogółu gospodarstw prowadzących działalność rolniczą) 55,5% jednostek (121,9 tys.) sprzedawało część wytworzonych produktów bezpośrednio konsumentom. Z tej liczby dla 38% gospodarstw wartość bezpośredniej sprzedaży konsumentom wynosiła więcej niż 50% wartości ogólnej sprzedaży gospodarstwa.

W przypadku 26,1% gospodarstw indywidualnych, w tym 25,2% gospodarstw indywidualnych o powierzchni powyżej 1 ha UR, **gospodarstwo domowe użytkownika zużywało więcej niż 50% wartości wytworzonej produkcji rolniczej**, a więc produkowało głównie na samozaopatrzenie. W 11,5% gospodarstw indywidualnych i 9,6% o powierzchni powyżej 1 ha UR produkcja rolnicza prowadzona była wyłącznie na samozaopatrzenie gospodarstwa domowego użytkownika.

Według danych uzyskanych w spisie 44,3% (w 2002 r. – 46,2%) **osób kierujących gospodarstwem rolnym posiadało wykształcenie rolnicze lub kurs rolniczy**.

Ukończeniem kursu rolniczego (jako najwyższym poziomem wykształcenia rolniczego) legitymowało się 18,5% osób kierujących. Najwyższy odsetek omawianych osób odnotowano w gospodarstwach z grup obszarowych 5-10 ha i 10-15 ha UR (po 20,8%), a najniższy w gospodarstwach najmniejszych o powierzchni UR do 1 ha włącznie (14,4%) i największych o powierzchni 50 ha i więcej (14,0%).

W porównaniu z poprzednim spisem wzrosła liczba osób kierujących z wyższym wykształceniem rolniczym (o 86,4%), jednak nadal ich udział w ogólnej liczbie kierujących był niewielki i wynosił 2,2% (w 2002 r. – 1,1%). Udział ten był najniższy w grupie obszarowej UR do 1 ha włącznie (1,4%), a najwyższy w grupie 50 ha i więcej (15,9%).

Wśród gospodarstw indywidualnych 44,3% ogółu osób kierujących posiadało wykształcenie rolnicze lub kurs rolniczy. Kurs rolniczy (jako najwyższy poziom wykształcenia rolniczego) ukończyło 18,6%, a wykształcenie wyższe rolnicze posiadało 2,1% osób kierujących gospodarstwami indywidualnymi.

Udział osób kierujących z wykształceniem rolniczym w ogólnej liczbie osób kierujących gospodarstwem rolnym w 2010 r.

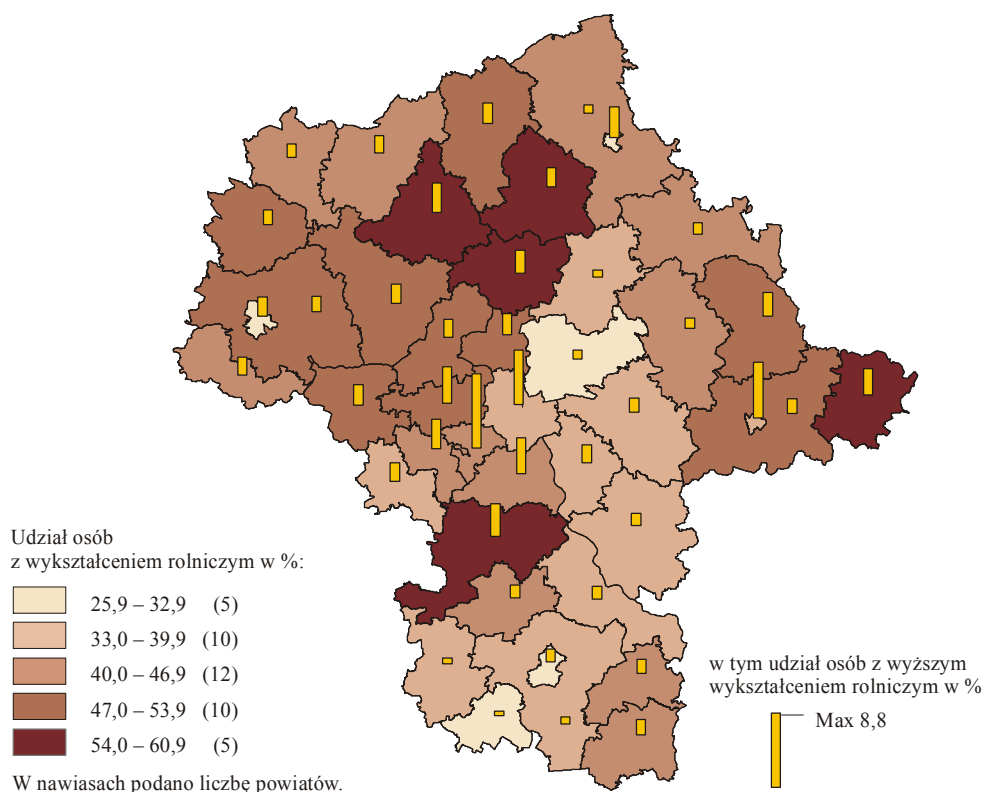

Większość osób kierujących (69,3%) posiadała ponad dziesięcioletnie **doświadczenie w prowadzeniu gospodarstwa rolnego**, w tym 34,3% stanowiły osoby prowadzące gospodarstwo ponad 20 lat. Najwyższy odsetek osób kierujących z ponad dziesięcioletnim stażem w prowadzeniu gospodarstwa rolnego odnotowano w grupie obszarowej użytków rolnych 20-50 ha – 77,1%, a najniższy w grupie 1-2 ha – 61,0%.

Prawie co dziesiąty użytkownik gospodarstwa indywidualnego planował przejście na emeryturę lub rentę do 2013 r. i przekazanie gospodarstwa następcy. Większość omawianych użytkowników (81,5%) jako swojego następcę typowała osobę z rodziny.

Najwyższy odsetek użytkowników deklarujących przekazanie gospodarstwa następcy do 2013 r. odnotowano w grupie obszarowej 15-20 ha UR (12,8%), a najniższy wśród gospodarstw największych o powierzchni 50 ha UR i więcej – 4,4%.

W zdecydowanej większości gospodarstw indywidualnych (96,2% ogółu gospodarstw indywidualnych prowadzących działalność rolniczą) **użytkownik był jednocześnie osobą kierującą gospodarstwem**.

Użytkowanie gruntów

W 2010 r. **ogólna powierzchnia gruntów** w użytkowaniu gospodarstw rolnych wyniosła 2366,0 tys. ha i zmniejszyła się w porównaniu z 2002 r. o 225,7 tys. ha, tj. o 8,7%.

Struktura użytkowania gruntów w gospodarstwach rolnych według kierunków wykorzystania w 2010 r.

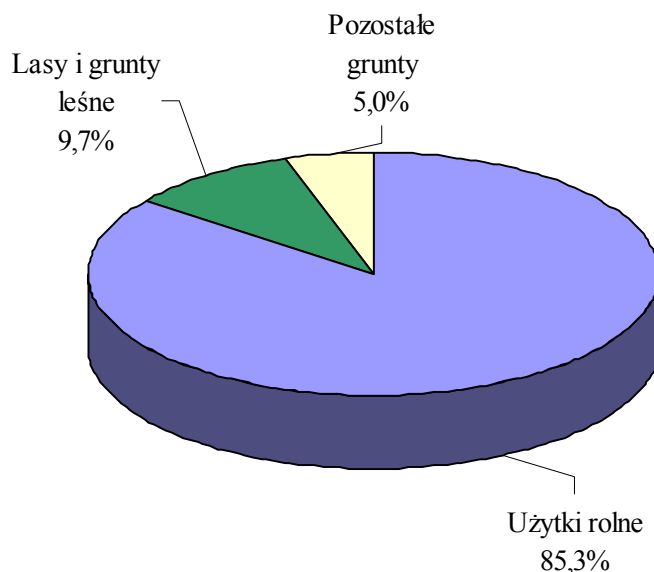

W sektorze prywatnym znajdowało się 2322,8 tys. ha gruntów ogółem, tj. 98,2% powierzchni ogółem gospodarstw rolnych. Natomiast w jednostkach sektora publicznego – zaledwie 43,2 tys. ha, tj. 1,8%. Gospodarstwa indywidualne użytkowały 2285,8 tys. ha, tj. 96,6% powierzchni gruntów gospodarstw rolnych ogółem. Gospodarstwa indywidualne o powierzchni powyżej 1 ha UR użytkowały 2251,7 tys. ha omawianych gruntów, tj. 98,5% gruntów ogółem gospodarstw indywidualnych.

Średnia powierzchnia ogólna gospodarstwa rolnego wyniosła 8,53 ha i była większa od tej z 2002 r. o 1,52 ha, przy czym średnia powierzchnia ogólna w gospodarstwach o powierzchni użytków rolnych powyżej 1 ha w 2010 r. wyniosła 9,81 ha.

Liczba gospodarstw rolnych prowadzących działalność rolniczą wyniosła w 2010 r. 248,0 tys., natomiast powierzchnia ogółem tych gospodarstw 2285,4 tys. ha.

Średnia powierzchnia gruntów w jednym gospodarstwie rolnym prowadzącym działalność rolniczą wyniosła 9,22 ha, natomiast średnia powierzchnia użytków rolnych – 7,88 ha.

Areał użytków rolnych w gospodarstwach ogółem wyniósł 2016,8 tys. ha, natomiast liczba podmiotów posiadających użytki rolne – 276,3 tys., w tym 237,7 tys. gospodarstw

posiadało powyżej 1 ha UR. Od spisu rolnego w 2002 r. powierzchnia użytków rolnych zmniejszyła się o 232,1 tys. ha, tj. o 10,3%. Odnotowano natomiast wzrost średniej powierzchni użytków rolnych z 6,09 ha do 7,27 ha.

Liczba gospodarstw rolnych i powierzchnia użytków rolnych według grup obszarowych użytków rolnych w 2010 r.

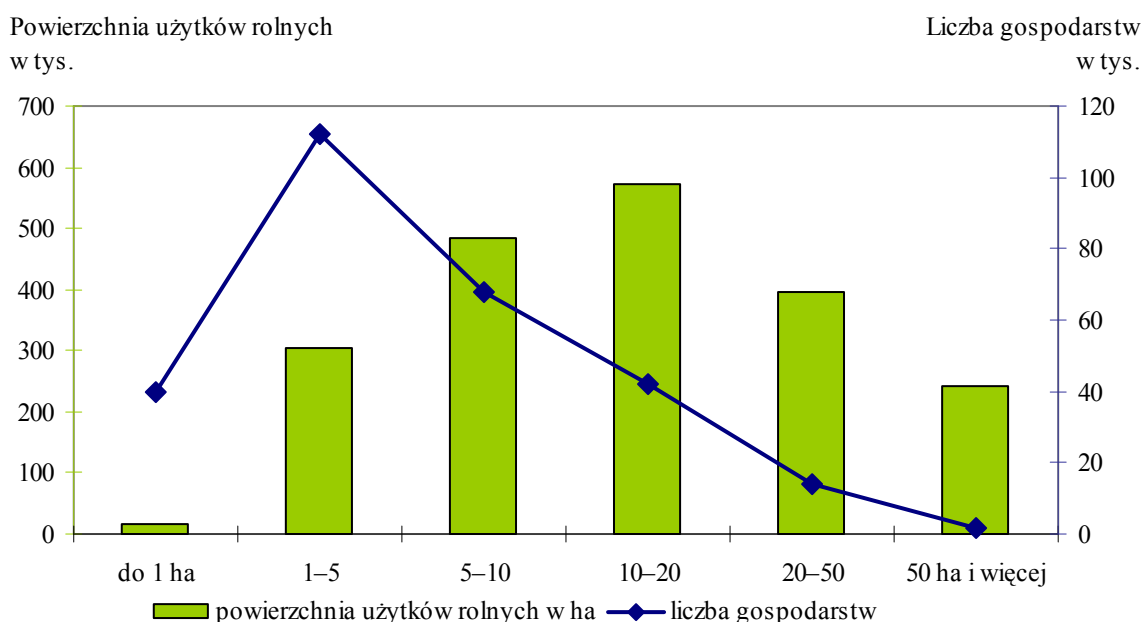

Z ogólnej powierzchni użytków rolnych – 31,7% znajdowało się w gospodarstwach rolnych o powierzchni 20 ha i więcej UR, a jednostki te stanowiły 5,8% ogólnej liczby gospodarstw posiadających użytki rolne (w tym w grupie obszarowej 50 ha i więcej UR znajdowało się 12,0% łącznej powierzchni użytków rolnych w województwie i niespełna 0,7% ogólnej liczby gospodarstw z użytkami rolnymi). Gospodarstwa najmniejsze (do 1 ha UR włącznie) stanowiły 14,4% ogółu gospodarstw i użytkowały zaledwie 0,8% ogólnej powierzchni użytków rolnych.

W 2010 r. powierzchnia użytków rolnych w dobrej kulturze wyniosła 1908,2 tys. ha i stanowiła 94,6% ogólnej powierzchni użytków rolnych. Powierzchnię użytków rolnych w dobrej kulturze posiadało 245,4 tys. gospodarstw rolnych, czyli 88,4% ogólnej liczby gospodarstw i 99,0% gospodarstw prowadzących działalność rolniczą.

Odsetek gospodarstw posiadających użytki rolne w dobrej kulturze rolnej wzrastał od 51,2% w grupie obszarowej do 1 ha UR włącznie do 99,5% w grupie obszarowej 20-50 ha użytków rolnych.

Średnia powierzchnia użytków rolnych w gospodarstwach rolnych według powiatów w 2010 r.

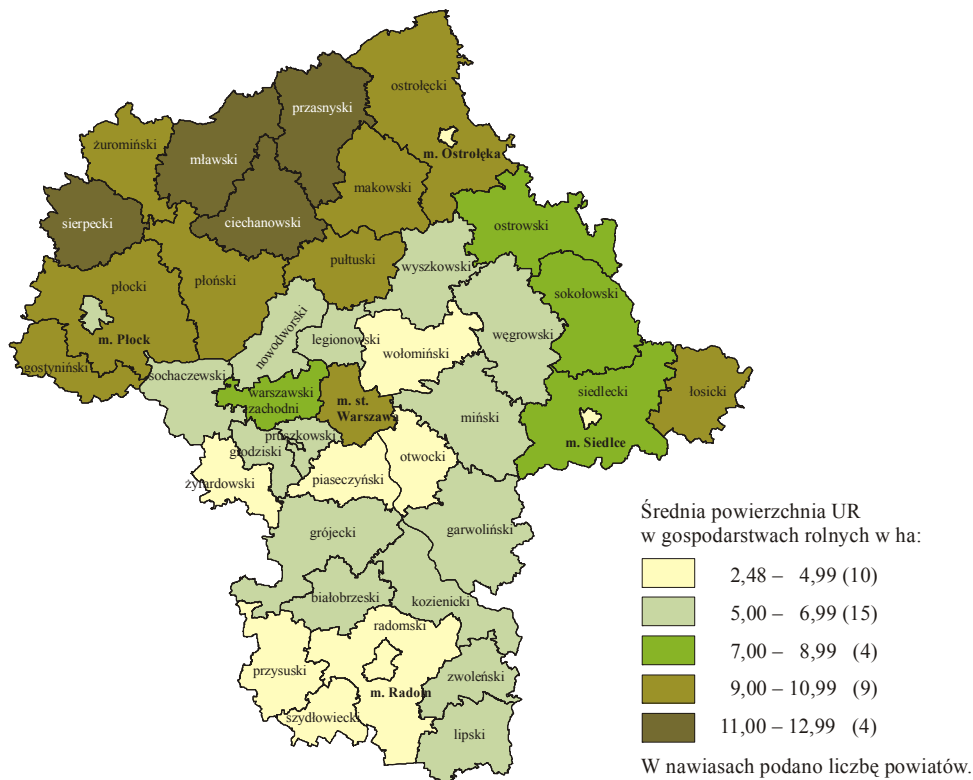

Średnia powierzchnia użytków rolnych w gospodarstwach indywidualnych o powierzchni powyżej 1 ha UR według powiatów w 2010 r.

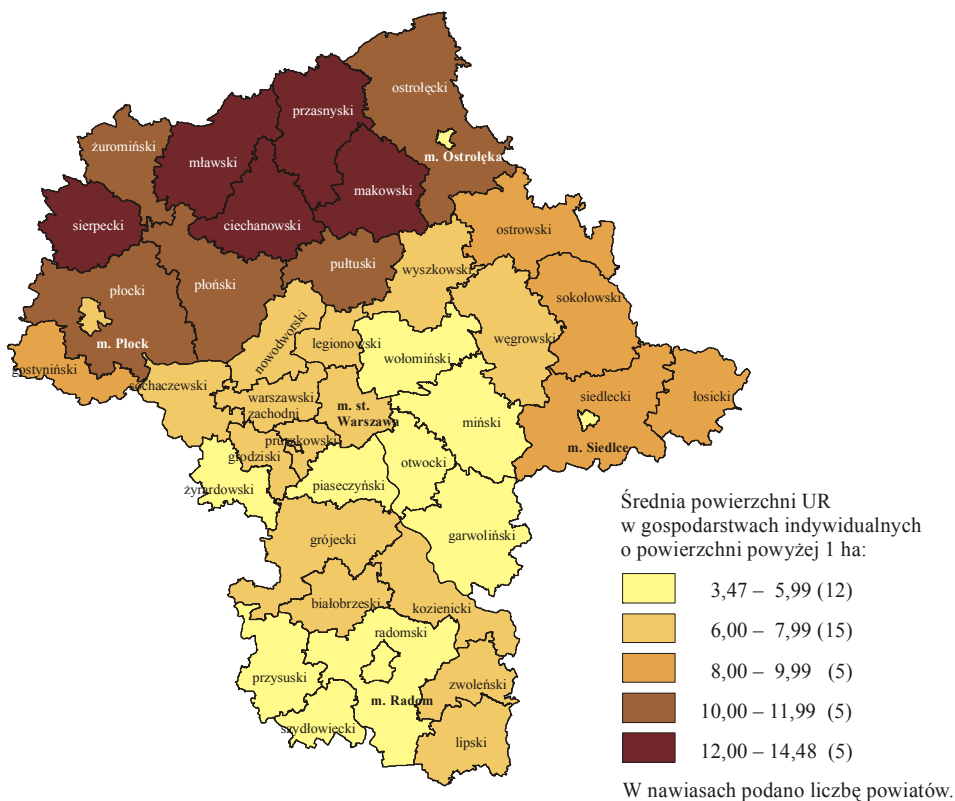

Największy udział użytków rolnych w powierzchni ogółem gospodarstw rolnych odnotowano w powiatach: warszawskim zachodnim (93,3%), plockim (91,3%) oraz grodziskim (90,3%), najniższy natomiast w mieście na prawach powiatu Ostrołęce (72,3%) oraz powiecie garwolińskim (78,5%).

Struktura powierzchni użytków rolnych w dobrej kulturze według poszczególnych grup użytków rolnych w 2010 r.

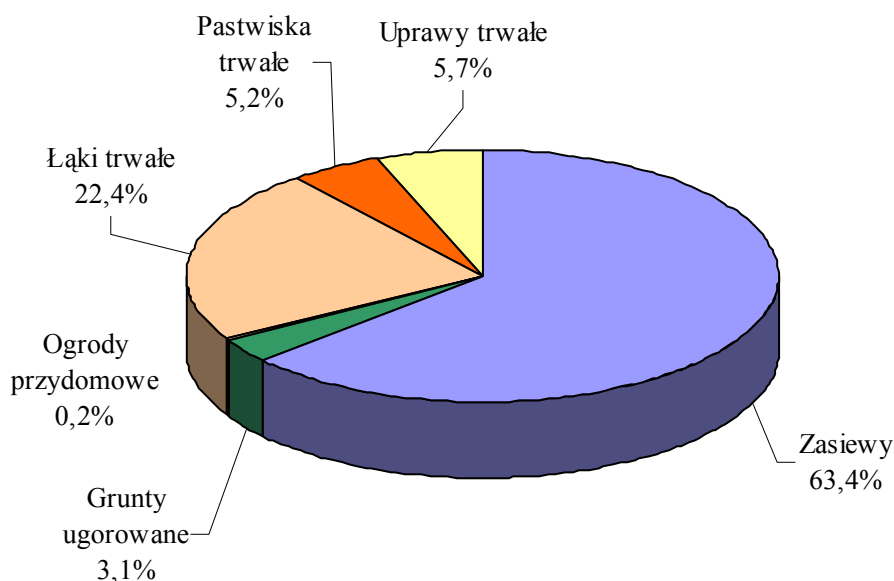

W gospodarstwach rolnych powierzchnia zasiewów wyniosła 1208,8 tys. ha i stanowiła 59,9% ogółu powierzchni użytków rolnych oraz 61,9% ogółu powierzchni użytków rolnych w gospodarstwach prowadzących działalność rolniczą. Uprawą ziemiopłodów zajmowało się 195,5 tys. gospodarstw rolnych, tj. 70,4% ogólnej liczby gospodarstw rolnych i 78,8% gospodarstw prowadzących działalność rolniczą.

Średnia powierzchnia zasiewów w 2010 r. w gospodarstwach rolnych ogółem wyniosła 4,36 ha.

W strukturze zasiewów dominowały zboża zajmując 76,5% ogólnej powierzchni zasiewów, 9,8% zajmowały uprawy pastewne, a 4,9% uprawy roślin przemysłowych.

Udział powierzchni zasiewów w powierzchni użytków rolnych w poszczególnych powiatach był zróżnicowany i wahał się od 17,1% w powiecie grójeckim do 83,5% w powiecie plockim.

Powierzchnia **łąk trwałych** w gospodarstwach rolnych wyniosła 428,0 tys. ha i stanowiła 21,2% powierzchni użytków rolnych ogółem oraz 21,9% użytków rolnych w gospodarstwach rolnych prowadzących działalność rolniczą. Liczba gospodarstw rolnych

posiadających powierzchnię łąk trwałych wyniosła 170,3 tys. ha i stanowiła 61,4% gospodarstw rolnych i 68,7% gospodarstw z działalnością rolniczą.

Odsetek gospodarstw z powierzchnią łąk trwałych największy był w grupie obszarowej 20-50 ha UR (85,5%), a najniższy w grupie gospodarstw o powierzchni do 1 ha UR włącznie (20,9%).

Średnia powierzchnia łąk trwałych przypadająca na 1 gospodarstwo rolne wyniosła 1,54 ha.

Powiaty o największym udziale łąk trwałych w powierzchni użytków rolnych to: ostrołęcki (42,3%), wołomiński (34,1%) oraz miasto na prawach powiatu Ostrołęka (39,2%), a najniższym: grójecki (7,0%) i lipski (8,8%).

Powierzchnia **pastwisk trwałych** w gospodarstwach rolnych wyniosła 99,1 tys. ha i stanowiła 4,9% użytków rolnych ogółem oraz 5,1% użytków rolnych znajdujących się w gospodarstwach prowadzących działalność rolniczą. Powierzchnię pastwisk trwałych posiadało 43,8 tys. gospodarstw rolnych, tj. 15,8% ogółu gospodarstw i 17,7% gospodarstw z działalnością rolniczą.

Najwyższy odsetek gospodarstw z powierzchnią pastwisk trwałych odnotowano w grupie obszarowej 15-20 ha (39,3%), a najniższy wśród gospodarstw najmniejszych do 1 ha UR włącznie (1,5%).

W 2010 r. średnia powierzchnia pastwisk trwałych w jednym gospodarstwie rolnym wyniosła 0,36 ha.

W strukturze użytkowania gruntów najwyższy udział pastwisk trwałych w powierzchni użytków rolnych (przy udziale dla województwa wynoszącym 4,9%) miały powiaty: ostrołęcki – 22,9%, przasnyski – 15,1% oraz miasto na prawach powiatu Ostrołęka – 10,6%, a najniższy powiat grójecki – 0,9% i gostyniński – 1,1%.

Łączna powierzchnia **upraw trwałych** w gospodarstwach rolnych wyniosła 108,7 tys. ha czyli 5,4% użytków rolnych ogółem oraz 5,6% użytków rolnych w gospodarstwach prowadzących działalność rolniczą. Gospodarstwa z powierzchnią upraw trwałych stanowiły 15,5% gospodarstw rolnych i 17,4% gospodarstw z działalnością rolniczą. Uprawy trwałe posiadało co piąte gospodarstwo rolne z grupy obszarowej UR 5–10 ha i 5,9% jednostek z grupy obszarowej 0–1 ha.

Średnia powierzchnia upraw trwałych przypadająca na jedno gospodarstwo wyniosła 0,39 ha.

Dominujące w powierzchni upraw trwałych **sady** zajmowały 105,8 tys. ha i stanowiły 5,2% ogólnej powierzchni użytków rolnych oraz 5,4% powierzchni użytków rolnych

w gospodarstwach prowadzących działalność rolniczą. W 2010 r. spisano 41,8 tys. gospodarstw rolnych użytkujących sady, które stanowiły 97,0% gospodarstw z powierzchnią upraw trwałych.

Średnia powierzchnia sadów przypadająca na jedno gospodarstwo rolne wyniosła 0,38 ha.

Największy udział gospodarstw z powierzchnią sadów wystąpił w grupie obszarowej 5–10 ha (19,8%), natomiast najmniejszy w grupie do 1 ha UR łącznie (5,7%).

Struktura powierzchni sadów według rodzaju uprawy w 2010 r.
(w % ogólnej powierzchni sadów)

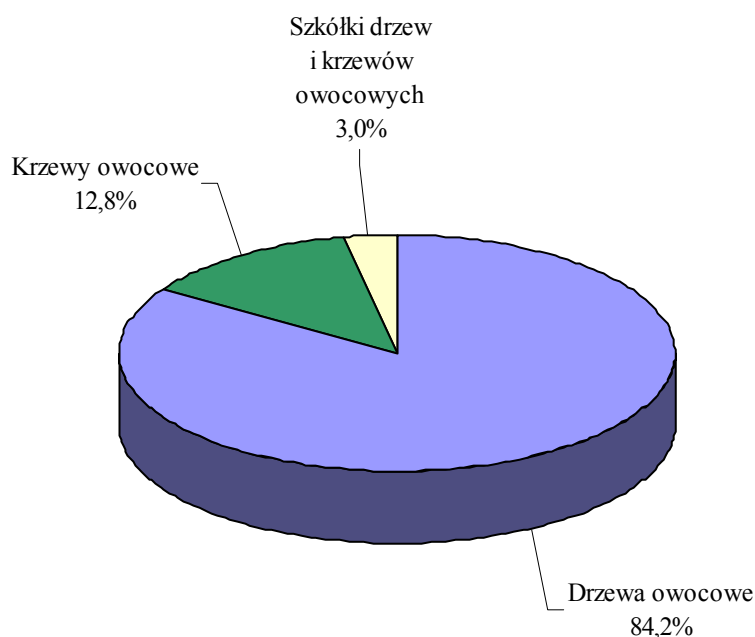

W strukturze powierzchni sadów plantacje drzew i krzewów owocowych stanowiły 97,0%, a pozostałe 3,0% to szkółki drzew i krzewów owocowych. Drzewa owocowe zajmowały 86,8% powierzchni plantacji i uprawiano je w 33,3 tys. gospodarstwach rolnych. Największy udział w powierzchni upraw drzew owocowych miały jabłonie (74,9%) oraz wiśnie (11,6%). Areał uprawy krzewów owocowych w gospodarstwach rolnych wyniósł 13,6 tys. ha, co stanowiło 12,8% łącznej powierzchni sadów. Krzewy owocowe w sadach według spisu z 2010 r. uprawiano w 10,2 tys. gospodarstwach w rolnych.

Największą powierzchnię sadów w powierzchni użytków rolnych ogółem zanotowano w powiatach: grójeckim (67,8%), piaseczyńskim (20,4%) oraz białobrzeskim (14,5%), najmniejszą natomiast w powiatach: mławskim, żuromińskim, sierpeckim i ostrołęckim (po 0,1%).

W 2010 r. powierzchnia ogrodów przydomowych wyniosła 3,7 tys. ha, czyli 0,2% użytków rolnych zarówno w gospodarstwach rolnych ogółem, jak i w gospodarstwach prowadzących dzia-

łałność rolniczą. Prowadzenie ogrodu przydomowego zadeklarowało 25,7 tys. gospodarstw rolnych, tj. 9,3% (10,4% gospodarstw prowadzących działalność rolniczą). Odsetek gospodarstw posiadających ogrody przydomowe wahał się od 10,2% w gospodarstwach najmniejszych (do 1 ha UR włącznie) do 5,6% w gospodarstwach największych (50 ha i więcej UR).

Średnia powierzchnia ogrodu w gospodarstwie rolnym wyniosła 0,01 ha.

W strukturze zasiewów w ogrodach przydomowych dominowały warzywa – 37,2% powierzchni zasiewów oraz ziemniaki – 26,0%.

Lasy i grunty leśne w gospodarstwach rolnych zajmowały 230,2 tys. ha, tj. 9,7% ogólnej powierzchni gruntów. Użytkowanie powierzchni lasów i gruntów leśnych deklarowało 152,1 tys. gospodarstw, tj. 54,8% ogólnej liczby gospodarstw rolnych.

Średnia powierzchnia omawianych gruntów na jedno gospodarstwo rolne wyniosła 0,83 ha. Największy udział gospodarstw z powierzchnią lasów i gruntów leśnych zarejestrowano w grupie obszarowej 20-50 ha (77,7%), a najmniejszy wśród gospodarstw w grupie do 1 ha UR włącznie (25,3%).

Największym udziałem powierzchni lasów i gruntów leśnych charakteryzowały się: miasto na prawach powiatu Ostrołęka (19,6%) oraz powiat garwoliński (16,0%) i otwocki (15,3%), natomiast najmniejszym udziałem charakteryzowały się powiaty warszawski zachodni (2,3%) i płocki (4,0%).

Z ogólnej powierzchni gruntów znajdujących się w użytkowaniu gospodarstw rolnych 118,9 tys. ha, tj. 5,0% zajmowały **pozostałe grunty**, tj.: powierzchnia pod zabudowaniami, podwórzami, placami ogrodami ozdobnymi, parkami, torfowiskami, nieużytkami itp. Gospodarstwa z powierzchnią pozostałych gruntów stanowiły 78,7% ogólnej liczby gospodarstw rolnych. Omawiany odsetek największy był wśród gospodarstw należących do grupy obszarowej 20-50 ha UR (90,6%), a najniższy w grupie do 1 ha UR włącznie (64,2%).

Średnia powierzchnia pozostałych gruntów w 2010 r. wyniosła 0,43 ha.

Największy udział pozostałych gruntów wystąpił w powiatach grodzkich: m.st. Warszawa – 8,2%, m. Ostrołęka – 8,0% oraz w powiatach piaseczyńskim i sochaczewskim – po 7,9%, natomiast najmniejszy udział wystąpił w powiatach przasnyskim – 2,8% i sokołowskim – 3,5%.

Powierzchnia zasiewów

Wyniki PSR 2010 wykazały, że od poprzedniego spisu rolnego zmniejszyła się ogólna powierzchnia zasiewów oraz zmieniła się ich struktura. W 2010 r. ogólna powierzchnia zasiewów wyniosła 1208,8 tys. ha i w porównaniu z 2002 r. była mniejsza o 95,0 tys. ha, tj. o 7,3%.

Zmniejszenie ogólnej powierzchni pod zasiewami związane jest m.in. ze spadkiem liczby gospodarstw rolnych zajmujących się produkcją roślinną. Liczba omawianych gospodarstw zmniejszyła się z 244,4 tys. w 2002 r. do 195,5 tys. w 2010 r. Jednocześnie pomimo, że udział jednostek zajmujących się uprawą ziemiopłodów rolnych i ogrodniczych w ogólnej liczbie gospodarstw zwiększył się w ciągu 8 lat z 66,1% do 70,4%, to wśród gospodarstw prowadzących działalność rolniczą zmniejszył się on z 90,2% do 78,8%.

Tabl. 2. Powiaty o największej powierzchni zasiewów w gospodarstwach prowadzących działalność rolniczą w 2010 r.

Wyszczególnienie	Powierzchnia zasiewów ogółem w ha	Województwo = 100	Udział powierzchni zasiewów w powierzchni UR powiatu w %
Województwo	1208803	100,0	61,9
w tym powiaty:			
Płocki.....	93690	7,8	83,6
Płoński.....	71613	5,9	78,8
Ciechanowski	57248	4,7	78,5
Siedlecki	54652	4,5	65,0
Radomski.....	48942	4,0	70,1
Sokołowski	47740	3,9	71,9
Mławski.....	47738	3,9	60,0

W ogólnej powierzchni zasiewów udział sektora prywatnego wyniósł 99,3% i w porównaniu z 2002 r. zmniejszył się o 0,1 p.proc.

W strukturze zasiewów według grup obszarowych UR w gospodarstwach rolnych 52,8% powierzchni pod zasiewami znajdowało się w gospodarstwach posiadających od 5 do 20 ha UR. Natomiast gospodarstwa największe (o powierzchni powyżej 50 ha UR) użytkowały tylko 12,7% ogólnego areалу zasiewów.

Powierzchnia zasiewów ogółem i liczba gospodarstw rolnych posiadających zasiewy według grup obszarowych użytków rolnych w 2010 r.

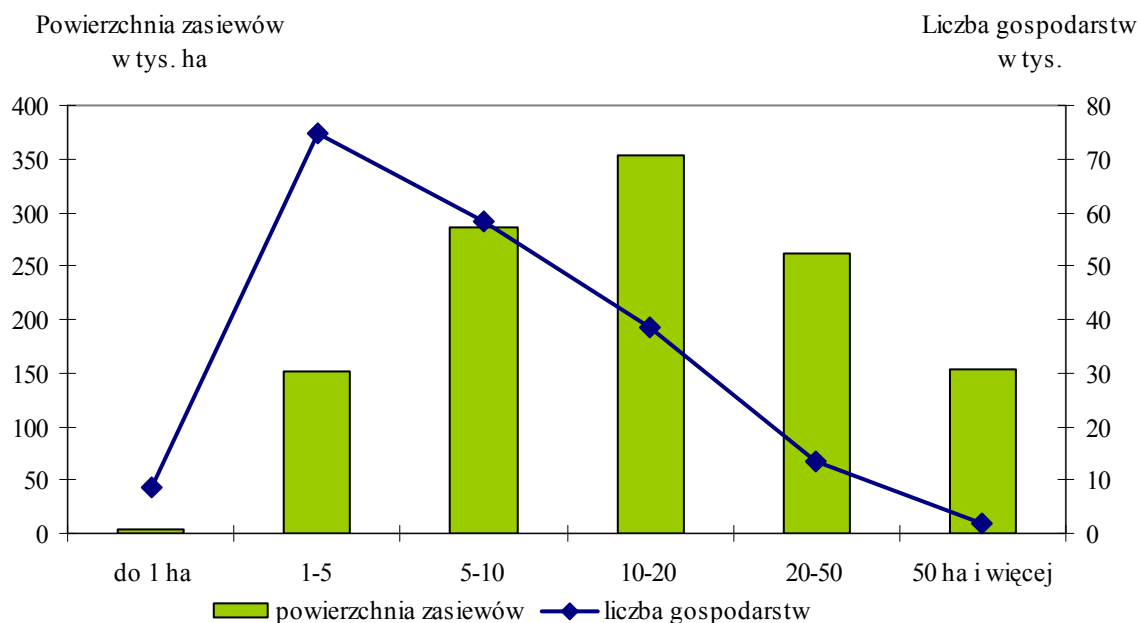

Analizując liczbę gospodarstw prowadzących działalność rolniczą w poszczególnych grupach obszarowych użytków rolnych można zauważyć, że najniższy odsetek podmiotów posiadających zasiewy wystąpił wśród gospodarstw najmniejszych (w grupie obszarowej UR do 1 ha łącznie – 38,5%), a najwyższy w grupach: 20 – 50 ha, 15 – 20 ha oraz 10 – 15 ha (odpowiednio: 95,8%; 93,7%; 91,8% ogółu gospodarstw danej grupy).

Powierzchnia zasiewów według grup ziemiopłodów

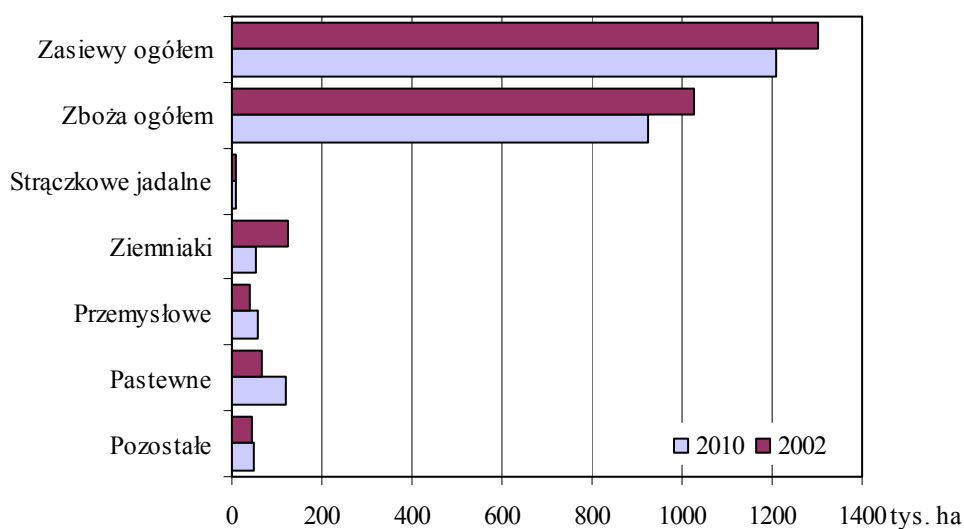

Struktura zasiewów w 2010 r. przedstawiała się następująco:

- zboża ogółem, tj. zboża podstawowe z mieszankami zbożowymi, kukurydza na ziarno oraz gryka, proso i inne zbożowe, zajmowały powierzchnię 924,5 tys. ha, co stanowiło 76,5% ogólnej powierzchni zasiewów;
- rośliny strączkowe jadalne – 2,0 tys. ha, tj. 0,2% ogólnej powierzchni zasiewów;
- ziemniaki zajmowały 54,2 tys. ha, tj. 4,5%;
- rośliny przemysłowe – 59,7 tys. ha, tj. 4,9%;
- rośliny pastewne łącznie z kukurydzą na zielonkę – 118,6 tys. ha, tj. 9,8%;
- pozostałe uprawy – 49,7 tys. ha, tj. 4,1% powierzchni zasiewów.

Zboża

W strukturze zasiewów zboża stanowiły 76,5% ogólnej powierzchni zasiewów zajmując 924,5 tys. ha. W porównaniu z 2002 r. powierzchnia ta zmniejszyła się o 101,1 tys. ha, tj. o 9,9%. Powierzchnia zasiewu zbóż stanowiła 12,1% powierzchni tych upraw w kraju, co uplasowało województwo mazowieckie pod względem wielkości tych upraw na drugim miejscu po województwie wielkopolskim.

Gospodarstwa rolne prowadzące uprawę zbóż i powierzchnia uprawy zbóż według grup obszarowych użytków rolnych w 2010 r.

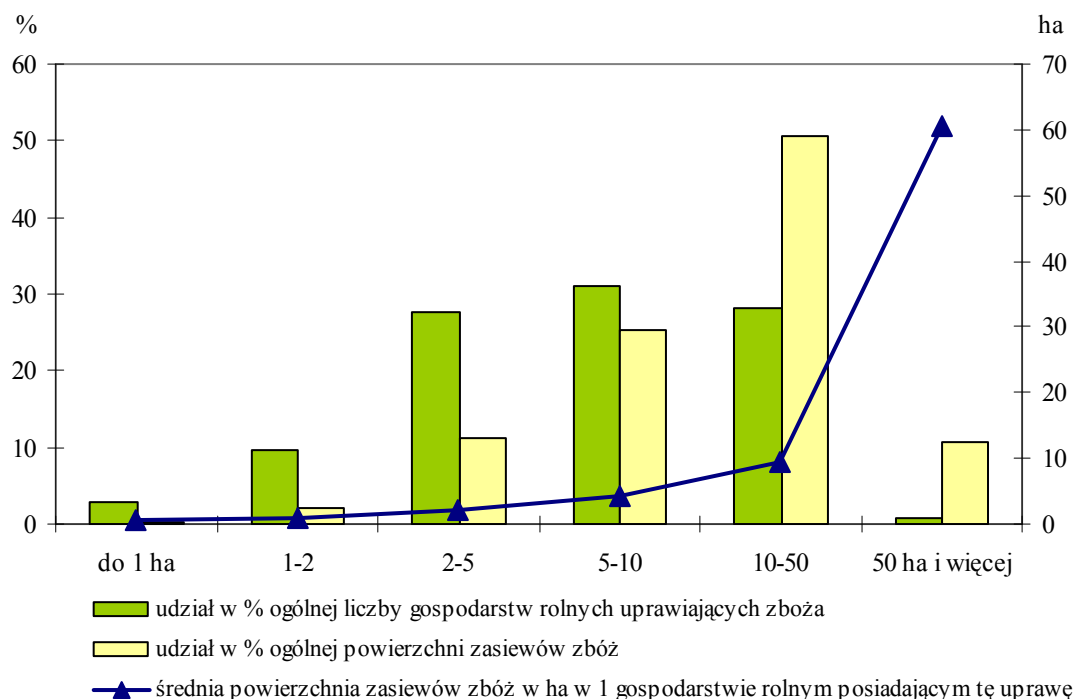

Liczba gospodarstw rolnych zajmujących się uprawą zbóż wyniosła 177,8 tys., tj. 91,0% ogółu gospodarstw rolnych, które zajmowały się uprawą ziemiopłodów. Odsetek gospodarstw uprawiających zboża wyniósł od 58,4% ogółu gospodarstw z zasiewami w grupie 0-1 ha UR do ponad 91% począwszy od grupy 3-5 ha, osiągając najwyższą wartość wśród gospodarstw o powierzchni UR 20-50 ha (96,4%).

Średnia powierzchnia zasiewów zbóż ogółem w jednym gospodarstwie rolnym zajmującym się ich uprawą wyniosła 5,20 ha.

Wśród gospodarstw uprawiających zboża najliczniejszą grupę stanowiły podmioty, których areał uprawy zbóż wynosił 2-5 ha (63,4 tys. gospodarstw), z tego 46,0% gospodarstw znalazło się w grupie obszarowej 5-10 ha użytków rolnych. Ponad 10% ogółu podmiotów posiadających zboża stanowiły gospodarstwa, których powierzchnia uprawy zbóż przekraczała 10 ha. W ich posiadaniu znajdowało się 39,9% całego areału uprawy zbóż.

W ogólnej liczbie gospodarstw rolnych zajmujących się uprawą zbóż liczba gospodarstw prowadzących poszczególne uprawy przedstawiała się następująco:

- pszenicę ozimą uprawiało 31,1 tys. gospodarstw rolnych, tj. 17,5% ogólnej liczby gospodarstw rolnych uprawiających zboża;
- pszenicę jara uprawiało 17,4 tys., tj. 9,8%;
- żyto uprawiało 88,6 tys., tj. 49,8%;
- jęczmień ozimy uprawiało 8,8 tys., tj. 5,0%;
- jęczmień jary uprawiało 19,1 tys., tj. 10,7%;
- owies uprawiało 60,9 tys., tj. 34,3%;
- pszenżyto ozime uprawiało 72,7 tys., tj. 40,9%;
- pszenżyto jare uprawiało 10,1 tys., tj. 5,7%;
- mieszanki zbożowe ozime uprawiało 8,6 tys., tj. 4,8%;
- mieszanki zbożowe jare uprawiało 62,2 tys., tj. 35,0%;
- grykę uprawiało 2,4 tys., tj. 1,4%;
- proso uprawiało 0,4 tys., tj. 0,3%;
- pozostałe zbożowe uprawiało 0,9 tys., tj. 0,5%;
- kukurydzę na ziarno uprawiało 7,6 tys., tj. 4,3% ogólnej liczby gospodarstw uprawiających zboża.

Struktura powierzchni zasiewów zbóż według upraw zbożowych w 2010 r.

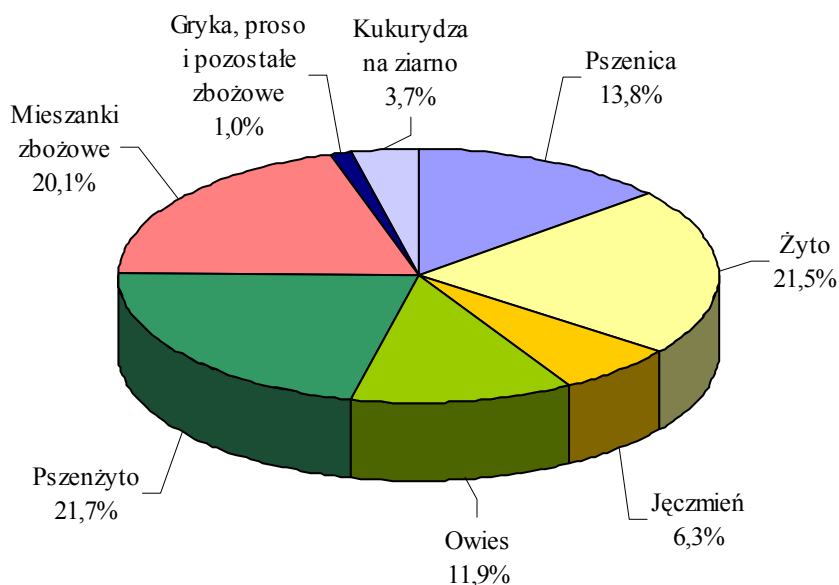

Najwięcej gospodarstw rolnych zajmujących się uprawą zbóż znajdowało się w powiatach: radomskim (6,3%), siedleckim (5,2%) i garwolińskim (4,9%), przy czym największym arealem upraw zbóż charakteryzował się powiat plocki (6,9% powierzchni zasiewu zbóż w województwie).

Udział powierzchni zasiewów zbóż w powierzchni zasiewów ogółem według powiatów w 2010 r.

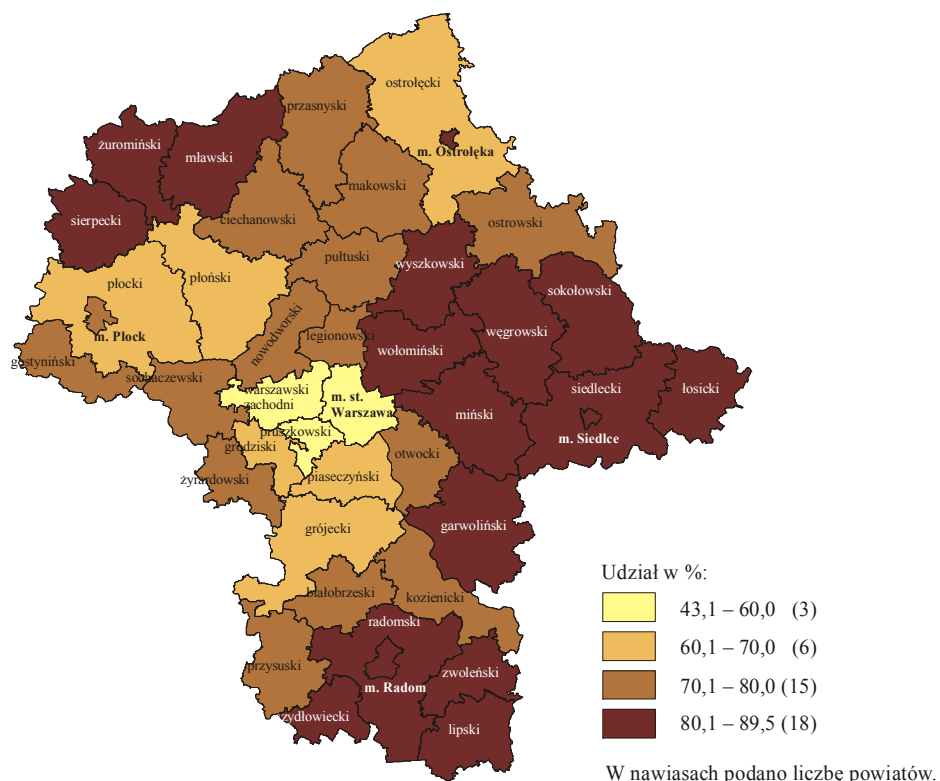

Strączkowe jadalne

W 2010 r. rośliny strączkowe jadalne zajmowały powierzchnię 2,0 tys. ha, tj. o ok. 0,1 tys. ha (o 3,8%) większą niż w 2002 r. Udział strączkowych jadalnych w powierzchni tych upraw w kraju uplasował województwo mazowieckie (4,5%) na dziewiątym miejscu.

Rośliny strączkowe jadalne uprawiało 1,3 tys. gospodarstw rolnych, tj. 0,7% ogólnej liczby podmiotów posiadających zasiewy. Omawiany odsetek był najniższy w grupach obszarowych UR 2-3 ha oraz 3-5 ha (po 0,5%), a najwyższy wśród gospodarstw największych (50 ha i więcej), gdzie wynosił 2,0%.

We wszystkich grupach obszarowych UR udział powierzchni uprawy strączkowych jadalnych w ogólnej powierzchni zasiewów w danej grupie nie przekraczał 0,2%, z wyjątkiem grupy obszarowej UR 50 ha i więcej, gdzie wyniósł 0,4%.

Na jedno gospodarstwo posiadające strączkowe jadalne przypadało średnio 1,55 ha powierzchni tych upraw.

Gospodarstwa rolne prowadzące uprawę strączkowych jadalnych i powierzchnia uprawy strączkowych jadalnych według grup obszarowych użytków rolnych w 2010 r.

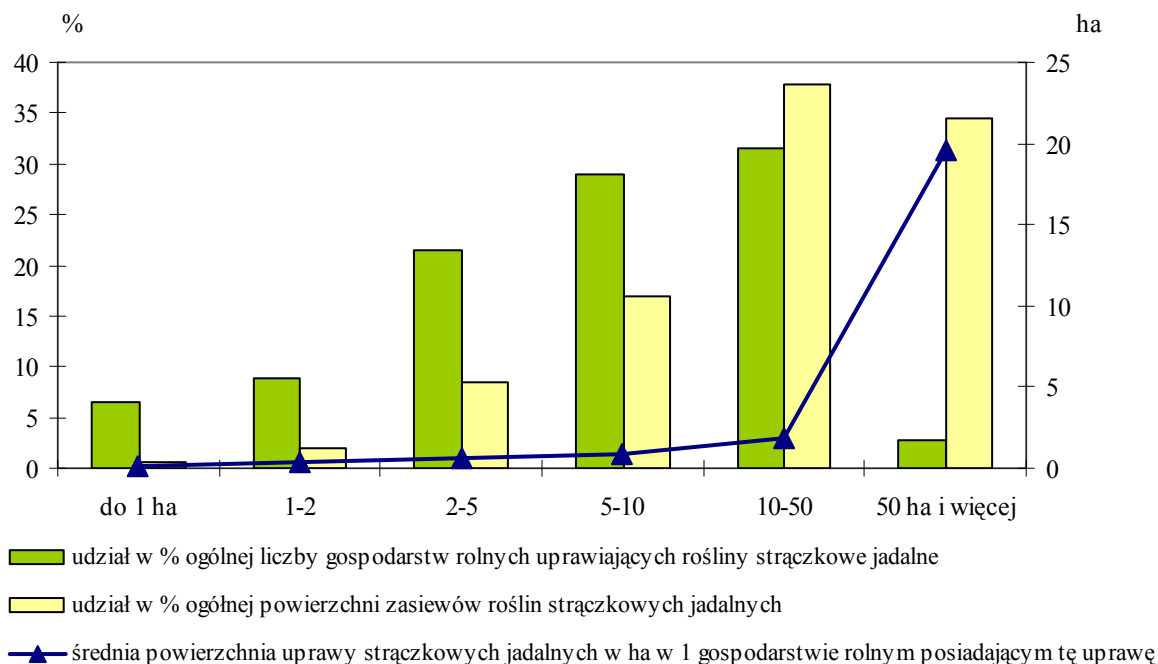

Wśród gospodarstw uprawiających rośliny strączkowe jadalne największą grupę (64,7%) stanowiły jednostki, które prowadziły ich uprawę na powierzchni do 1 ha. W grupie tej dominowały gospodarstwa posiadające 5-10 ha użytków rolnych (30,2%). Tylko 0,5% ogółu podmiotów uprawiających rośliny strączkowe jadalne było gospodarstwami, w których powierzchnia tych upraw przekroczyła 20 ha i posiadały one ponad 28% całego arealu uprawy strączkowych jadalnych.

W województwie mazowieckim najczęściej gospodarstw rolnych posiadających uprawy roślin strączkowych jadalnych odnotowano w powiatach: radomskim (6,8%), lipskim (6,5%), sochaczewskim (6,3%) oraz w mieście na prawach powiatu Warszawie (6,6%). Jednak to na terenie powiatu warszawskiego zachodniego znajdował się największy areal tych upraw (15,3% powierzchni zasiewu roślin strączkowych jadalnych województwa).

Ziemniaki

Powierzchnia uprawy ziemniaków w 2010 r. wyniosła 54,2 tys. ha i zdecydowanie zmniejszyła się w ciągu ośmiu lat (o 68,8 tys. ha, tj. o 55,9%). W powierzchni zasiewów ogółem areal uprawy ziemniaków stanowił 4,5% i był mniejszy w porównaniu z 2002 r. o 4,9 p. proc.

Liczba gospodarstw rolnych zajmujących się uprawą ziemniaków wyniosła 89,4 tys., tj. 45,7% ogólnej liczby gospodarstw posiadających grunty pod zasiewami. Analiza liczby gospodarstw w poszczególnych grupach obszarowych UR wykazała, że uprawę ziemniaków prowadziła ponad połowa jednostek posiadających zasiewy z grup od 5-10 ha do 15-20 ha UR oraz ok. 1/3 gospodarstw z grup 2-3 ha i 50 ha i więcej UR. Wśród gospodarstw najmniejszych (0-1 ha UR) omawianą uprawę posiadało niespełna 39% z nich.

Gospodarstwa rolne prowadzące uprawę ziemniaków i powierzchnia uprawy ziemniaków według grup obszarowych użytków rolnych w 2010 r.

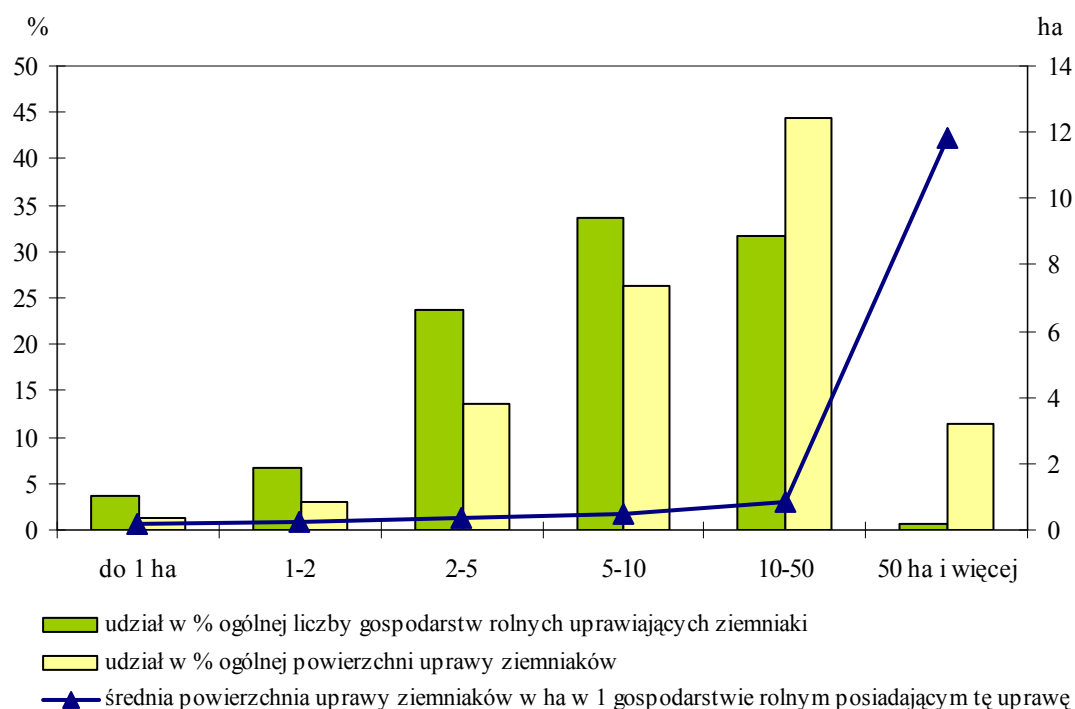

Średnia powierzchnia uprawy ziemniaków w jednym gospodarstwie rolnym zajmującym się ich uprawą wyniosła 0,61 ha.

Wśród gospodarstw uprawiających ziemniaki największą grupę (87,1%) stanowiły podmioty, które prowadziły ich uprawę na powierzchni do 1 ha.

Województwo mazowieckie z 12% udziałem zajmowało 4 miejsce w kraju pod względem liczby gospodarstw uprawiających ziemniaki, natomiast 14 % udział województwa w ogólnej powierzchni uprawy ziemniaka plasował je na pierwszym miejscu w kraju.

W województwie mazowieckim największy odsetek gospodarstw rolnych uprawiających ziemniaki odnotowano w powiatach: radomskim (6,2%), plockim (5,1%), garwolińskim i płońskim (po 4,9%) oraz siedleckim (4,5%), natomiast największą powierzchnią tej uprawy charakteryzował się powiat warszawski zachodni (7,2%)

Udział powierzchni uprawy ziemniaków w powierzchni zasiewów ogółem według powiatów w 2010 r.

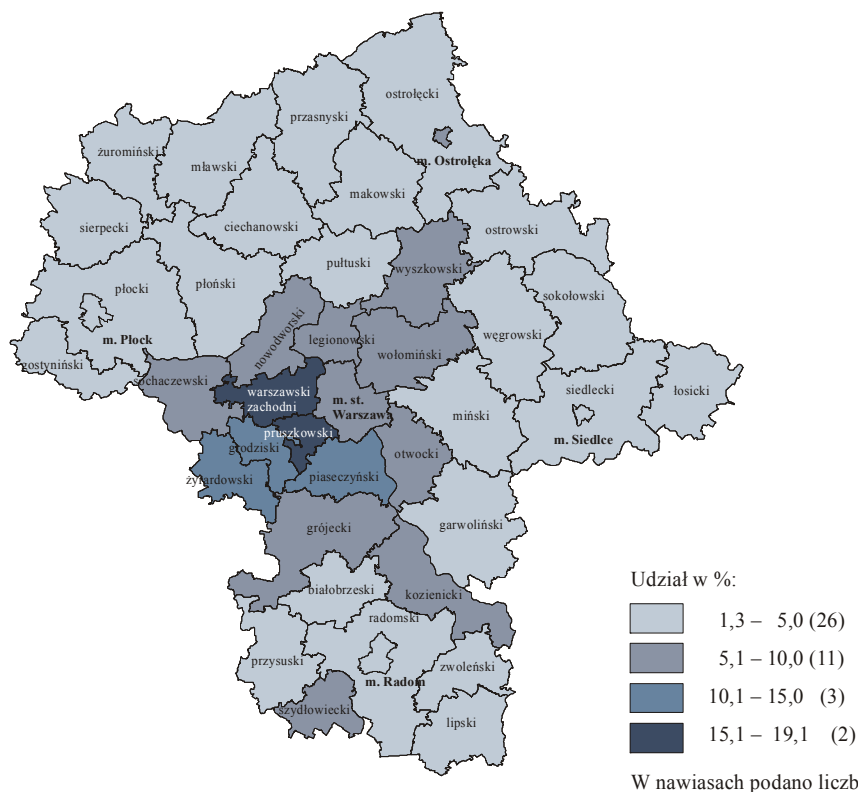

Uprawy przemysłowe

Rośliny zaliczane do grupy przemysłowych uprawiano na powierzchni 59,7 tys. ha stanowiącej 4,9% ogólnej powierzchni zasiewów. W porównaniu z 2002 r. obszar upraw przemysłowych zwiększył się o 19,9 tys. ha, tj. o 50,2%. Udział zasiewów grupy roślin przemysłowych w powierzchni tych upraw w kraju (5,1%) uplasował województwo mazowieckie na dziewiątym miejscu.

Udział powierzchni upraw roślin przemysłowych w powierzchni zasiewów ogółem według powiatów w 2010 r.

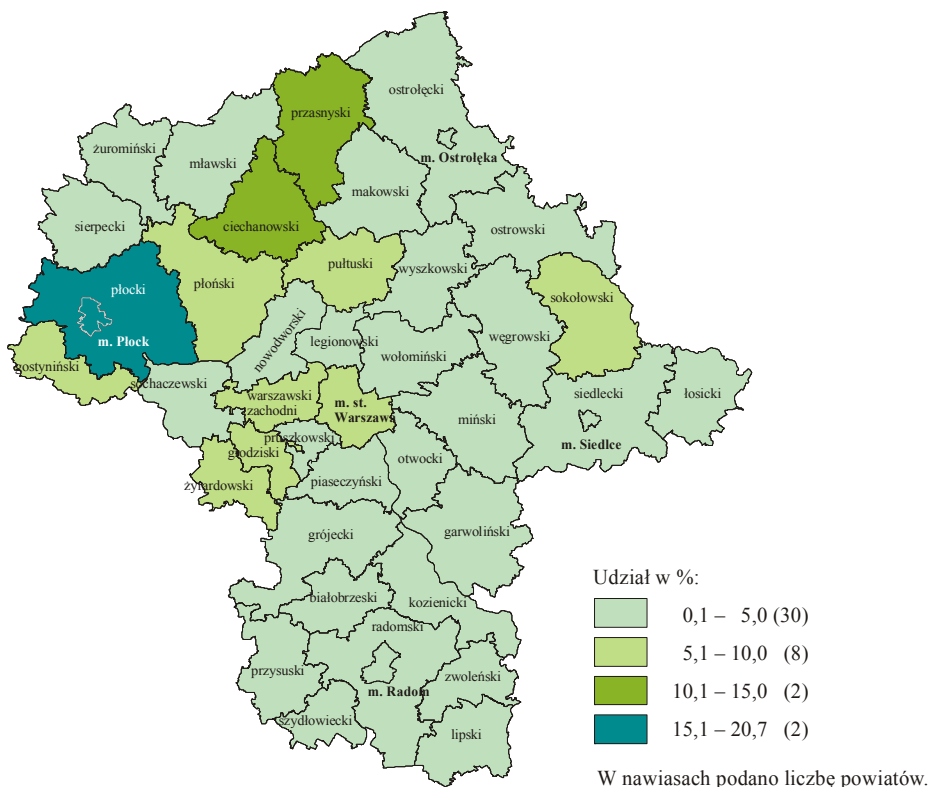

Aż 61,8% powierzchni upraw roślin przemysłowych znalazło się w podregionie ciechanowsko-płockim, z czego 25,8% na terenie powiatu płockiego.

Struktura powierzchni zasiewów roślin przemysłowych według rodzaju uprawy w 2010 r.

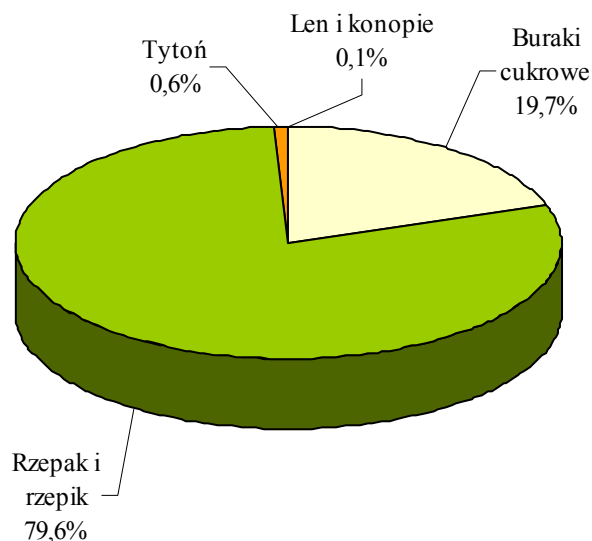

W grupie upraw przemysłowych największą powierzchnię stanowiły rzepak i rzepik (79,6%) oraz buraki cukrowe (19,7%).

Według wyników PSR 2010 powierzchnia zasiewów **rzepaku i rzepiku** wynosiła 47,5 tys. ha i była o 31,1 tys. ha większa, tj. blisko trzykrotnie od zasiewów z 2002 r.

Liczba gospodarstw rolnych posiadających tę uprawę wynosiła 7,1 tys. i była większa o 4,8 tys., tj. ponad trzykrotnie od liczby jednostek zajmujących się uprawą rzepaku i rzepiku w 2002 r.

Gospodarstwa rolne prowadzące uprawę rzepaku i rzepiku i powierzchnia uprawy rzepaku i rzepiku według grup obszarowych użytków rolnych w 2010 r.

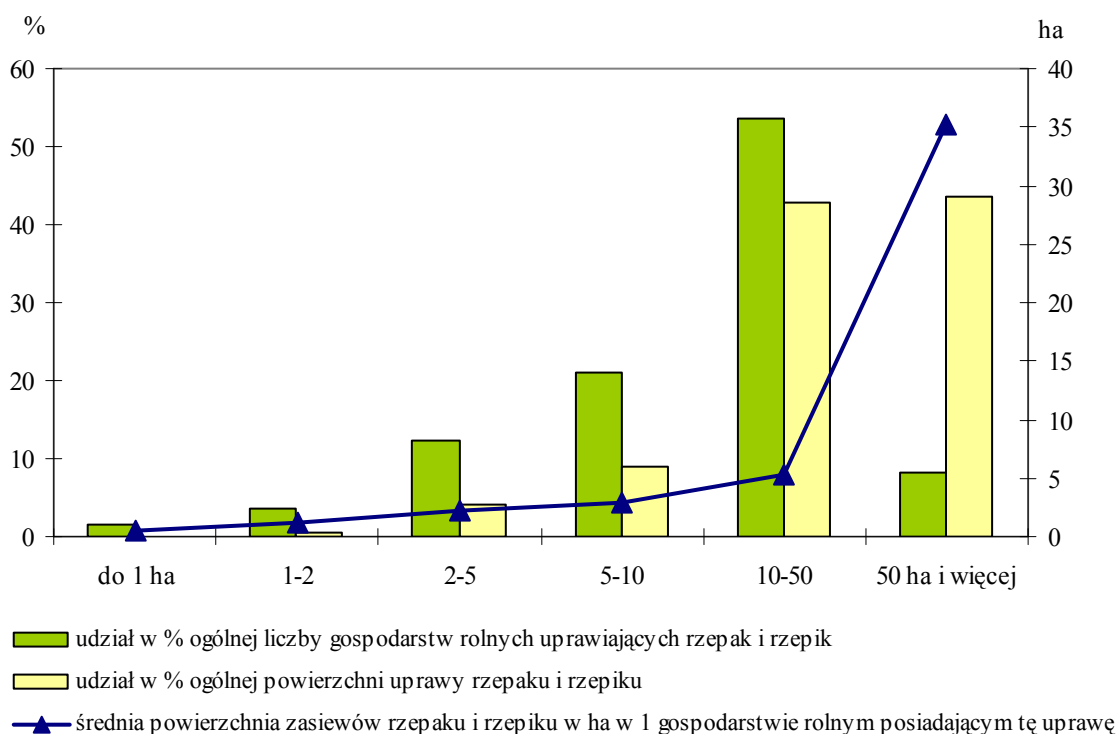

Rzepak i rzepik uprawiało 3,6% gospodarstw rolnych posiadających grunty pod zasiewami. W grupie obszarowej UR do 1 ha łącznie 1,3% gospodarstw rolnych posiadających zasiewy uprawiało rzepak i rzepik, a w grupie 50 ha i więcej UR ponad 34%. Uprawa ta zajmowała 1,3% powierzchni zasiewów w grupie obszarowej UR do 1 ha, natomiast w grupie 50 ha i więcej 13,5%.

Średnia powierzchnia zasiewów rzepaku i rzepiku w jednym gospodarstwie rolnym zajmującym się omawianymi uprawami wyniosła 6,67 ha.

Wśród gospodarstw uprawiających rzepak i rzepik najliczniejszą grupę (44,3%) stanowiły gospodarstwa, w których areał tej uprawy wynosił 2-5 ha. Natomiast jednostki o powierzchni uprawy 20 ha i więcej stanowiły 4,2%, jednak posiadały 37,7% całej powierzchni zasiewu rzepaku i rzepiku.

Najwięcej gospodarstw zajmujących się uprawą rzepaku i rzepiku odnotowano w powiatach: plockim (26,5%) i ciechanowskim (15,2%), a na ich terenie znajdowało się 40,2% powierzchni uprawy rzepaku i rzepiku województwa.

Areał uprawy **buraków cukrowych** w 2010 r. zajmował 11,8 tys. ha, tj. o 11,2 tys. ha (o 48,8%) mniej niż w 2002 r.

Uprawą buraków cukrowych zajmowało się 3,9 tys. gospodarstw rolnych, stanowiąc 2,0% ogólnej liczby gospodarstw rolnych posiadających grunty pod zasiewami. Ich liczba w porównaniu z poprzednim spisem spadła o 62,9%.

Gospodarstwa rolne prowadzące uprawę buraków cukrowych i powierzchnia uprawy buraków cukrowych według grup obszarowych użytków rolnych w 2010 r.

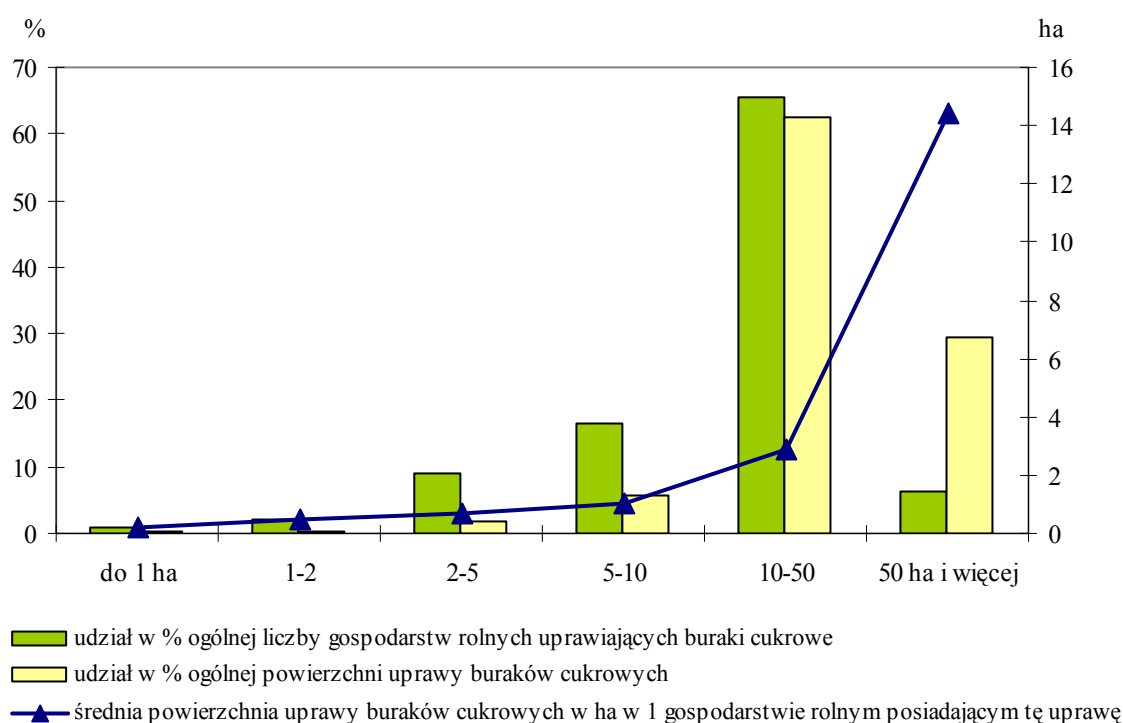

Uprawę buraków cukrowych prowadziły przede wszystkim gospodarstwa duże. Udział podmiotów produkujących buraki w ogólnej liczbie gospodarstw z zasiewami w danej grupie obszarowej UR wzrastał od 0,4% wśród gospodarstw o powierzchni do 1 ha włącznie i 1-2 ha do 14,0% w grupie 50 ha i więcej. Jednocześnie w gospodarstwach największych (50 ha i więcej UR) udział powierzchni uprawy buraków cukrowych w powierzchni zasiewów był najwyższy i wynosił ponad 2%. Omawiany udział był dziesięciokrotnie niższy w gospodarstwach o powierzchni do 10 ha UR.

Średnia powierzchnia uprawy buraków cukrowych w jednym gospodarstwie rolnym zajmującym się ich uprawą wyniosła 3,04 ha.

Najlichnieszą grupę wśród gospodarstw uprawiających buraki cukrowe (40,9%) stanowiły gospodarstwa, w których areał tej uprawy wynosił 2-5 ha. Stosunkowo liczną grupę (25,3%) uprawiających buraki cukrowe stanowiły gospodarstwa o powierzchni uprawy poniżej 1 ha. Tylko 1,2% omawianych podmiotów posiadało areał uprawy buraków cukrowych przekraczający 20 ha.

Najwięcej gospodarstw zajmujących się uprawą buraków cukrowych odnotowano w powiatach: płockim (21,0%), płońskim (13,2%) oraz ciechanowskim (10,2%), a na ich terenie znajdowało się 56,2% powierzchni upraw buraków cukrowych województwa.

Warzywa gruntowe i pod osłonami

W 2010 r. areał uprawy **warzyw gruntowych** (bez powierzchni ich upraw w ogrodach przydomowych) wyniósł 19,8 tys. ha i w porównaniu z 2002 r. zmniejszył się o 6,4 tys. ha (o 24,3%). Województwo mazowieckie posiadało 14,2% ogólnej powierzchni tych upraw w kraju, zajmując trzecie miejsce po województwach kujawsko-pomorskim (14,9%) i wielkopolskim (14,3%).

Warzywa gruntowe uprawiano w 13,0 tys. gospodarstw rolnych, tj. 6,6% gospodarstw rolnych prowadzących uprawę ziemniaków (o 58,5 tys., tj. o 81,8% mniej niż w poprzednim spisie rolnym).

Gospodarstwa rolne prowadzące uprawę warzyw gruntowych i powierzchnia uprawy warzyw gruntowych według grup obszarowych użytków rolnych w 2010 r.

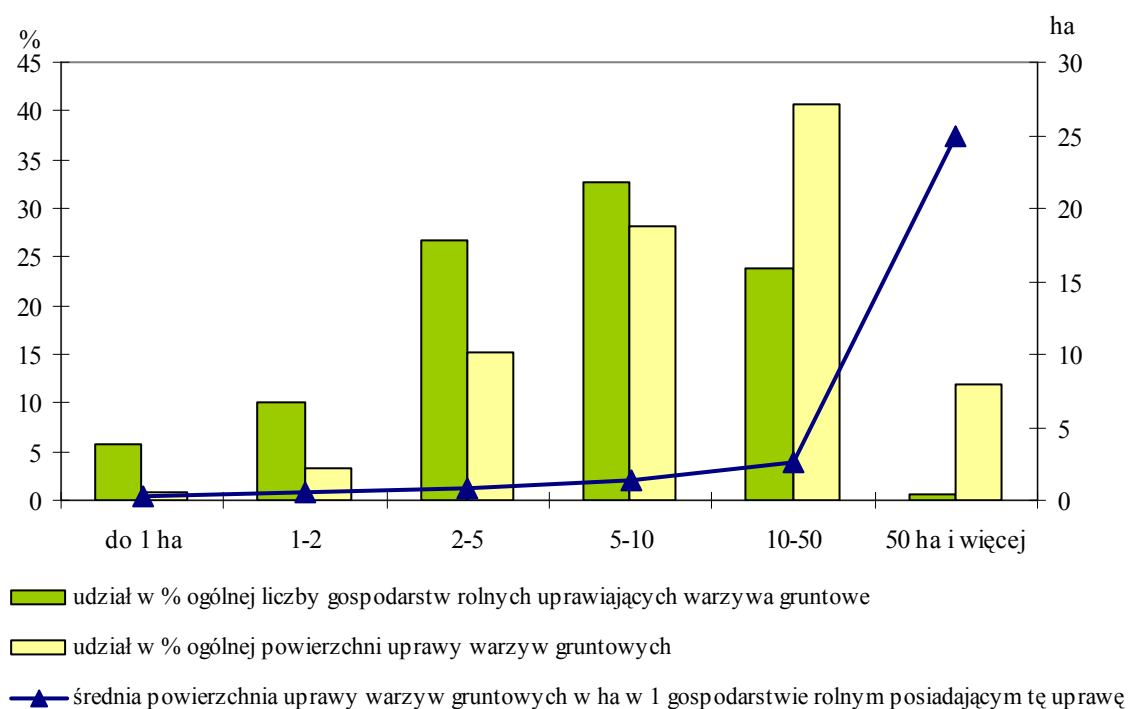

Średnia powierzchnia uprawy warzyw gruntowych w jednym gospodarstwie rolnym zajmującym się ich uprawą wynosiła 1,53 ha.

Najwyższy udział gospodarstw produkujących warzywa gruntowe w ogólnej liczbie gospodarstw z zasiewami odnotowano w grupach obszarowych UR 0-1 ha (8,9% ogółu gospodarstw w tej grupie) oraz 5-10 ha (7,3%), natomiast najniższy wśród gospodarstw o powierzchni 20-50 ha UR (4,7%).

Wśród uprawiających warzywa gruntowe 59,8% gospodarstw prowadziło uprawę warzyw na powierzchni mniejszej niż 1 ha, natomiast jednostki z powierzchnią uprawy warzyw gruntowych powyżej 5 ha stanowiły 5,6%, ale posiadały 39,8% całego arealu tych upraw.

Największa powierzchnia uprawy warzyw gruntowych znajdowała się w powiatach: warszawskim zachodnim (20,4% arealu uprawy warzyw gruntowych województwa), kozienickim (8,8%), płońskim (7,8%), pruszkowskim (7,2%) oraz sochaczewskim (6,8%).

Struktura powierzchni uprawy warzyw gruntowych w 2010 r.

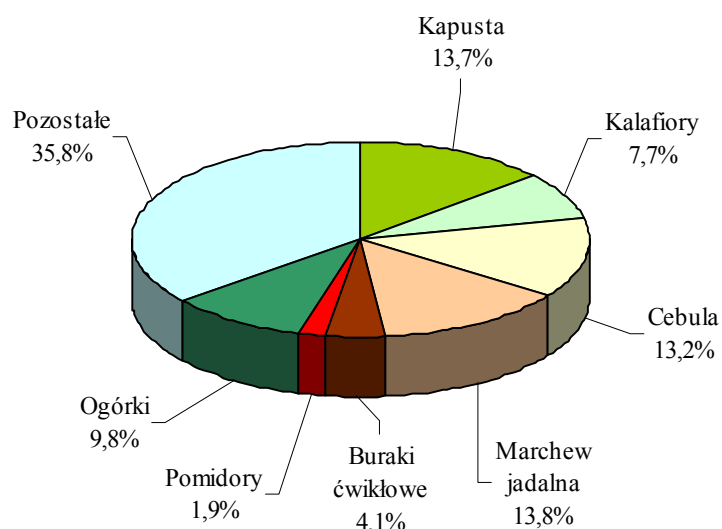

Łączna powierzchnia uprawy **warzyw pod osłonami** w województwie mazowieckim wynosiła 2,0 tys. ha i była największa wśród województw stanowiąc 40,9% ogólnej powierzchni uprawy warzyw pod osłonami w kraju. Ich uprawę prowadziło 3,2 tys. gospodarstw, tj. 1,6% ogółu podmiotów posiadających zasiewy.

Wśród upraw warzyw pod osłonami największą grupę stanowiła papryka (62,0% wszystkich upraw pod osłonami), która uprawiana była głównie w powiatach: przysuskim (44,8% powierzchni uprawy tego warzywa w województwie), białobrzeskim (35,2%) oraz radomskim (17,5%).

Truskawki i poziomki gruntowe

Według wyników PSR 2010 powierzchnia uprawy truskawek i poziomek gruntowych wyniosła 12,8 tys. ha. Pod względem areалу uprawy tych owoców województwo mazowieckie, z udziałem 38,0%, zajmowało pierwsze miejsce w kraju.

Uprawą truskawek i poziomek gruntowych zajmowało się 14,5 tys. gospodarstw, tj. 7,4% ogółu gospodarstw rolnych prowadzących uprawy ziemiopłodów.

Średnia powierzchnia uprawy truskawek i poziomek gruntowych w jednym gospodarstwie rolnym posiadającym takie uprawy wyniosła 0,88 ha.

W uprawie tej dominował powiat płoński posiadający 40,1% powierzchni uprawy truskawek i poziomek gruntowych oraz powiaty grójecki (10,9%) i plocki (7,0%).

Metody uprawy gleby

Wyniki badania metod produkcji rolnej wykazały, że w 2010 r. ponad 82% gospodarstw o powierzchni użytków rolnych ogółem powyżej 1 ha i posiadających użytki rolne w dobrej kulturze stosowało orkę pługiem lemieszowym lub talerzowym, uprawę konserwującą (orka płytka) – 9,9%, a uprawę bezorkową (siew bezpośredni) – 3,0%.

Najwyższy odsetek gospodarstw z użytkami rolnymi w dobrej kulturze i stosujących orkę pługiem (89%-92%) odnotowano w następujących grupach obszarowych UR: 10-15 ha, 15-20 ha oraz 20-50 ha, zaś najniższy – w grupie 1-2 ha (71,9%).

Uprawę konserwującą stosowało ponad co dziesiąte gospodarstwo należące do grup obszarowych UR: 5-10 ha, 10-15 ha i 15-20 ha oraz 20-50 ha, a najmniej (ok. 8%) podmiotów należących do grupy UR 2-3 ha i 50 ha i więcej.

W grupach gospodarstw o powierzchni 1-2 ha oraz 50 ha i więcej UR wystąpił najwyższy odsetek jednostek stosujących siew bezpośredni (odpowiednio 6,1% i 5,3%). Omawiany odsetek był najniższy (1,4%) w grupie obszarowej UR 15-20 ha oraz w grupach 5-10 ha i 10-15 ha UR (po 2,0%).

Zwierzęta gospodarskie

W 2010 r. spisano 133,3 tys. gospodarstw rolnych utrzymujących zwierzęta gospodarskie, co stanowiło 48,0% ogółu gospodarstw rolnych i 53,8% gospodarstw prowadzących działalność rolniczą.

Pogłowie poszczególnych gatunków zwierząt (w tysiącach sztuk) w czerwcu 2010 r. wynosiło:

- bydło – 1059,5;
 - w tym krowy – 543,4;
- trzoda chlewna – 1440,2;
 - w tym lochy – 134,3;
- owce – 9,3;
- konie – 48,1;
- kozy – 6,4;
- drób ogółem (w wieku powyżej 2 tyg.) – 28147,3;
- króliki (samice) – 51,4;
- pozostałe zwierzęta futerkowe (samice) – 10,6;
- pnie pszczele – 43,2.

W porównaniu z informacjami uzyskanymi ze spisu w 2002 r. spadła populacja następujących gatunków zwierząt gospodarskich: trzody chlewnej – o 27,7%, w tym loch na chów – o 36,3%; owiec – o 31,3%; kóz – o 56,5%; koni – o 23,4%; samic króliczych – o 26,3%. Wzrost liczebności pogłowia w ciągu 8 lat dotyczył: bydła – o 16,1%, w tym liczba krów wzrosła o 3,3%; drobiu ogółem – o 13,5%; samic pozostałych zwierząt futerkowych – o 3,5% oraz liczby pni pszczelich – o 12,0%.

W 2010 r. udział sektora prywatnego, w tym gospodarstw indywidualnych, w rolnictwie ogółem był znaczący i dla stada bydła kształtował się na poziomie 99,7% i 99,3% wobec odpowiadających wielkości z 2002 r. – 99,7% i 99,4%; dla pogłowia trzody chlewnej – 99,9% i 96,4% wobec notowanych w 2002 r. udziałów – 99,7% i 98,5%, a dla owiec odpowiednio: 98,6% i 96,8% wobec 96,8% i 95,3% .

W strukturze pogłowia bydła ogółem, w porównaniu z 2002 r. wzrósł udział cieląt w wieku poniżej 1 roku oraz młodego bydła w wieku 1-2 lat odpowiednio o 0,8 p.proc. i o 2,8 p.proc. Zmniejszył się natomiast udział bydła dorosłego pozostałego o 3,6 p.proc. (w tym krów o 6,3 p.proc.).

W stadzie trzody chlewnej, w porównaniu z wynikami spisu rolnego z 2002 r. odnotowano spadek udziału prosiąt (o 5,9 p.proc.) i loch na chów (o 1,3 p.proc.), natomiast wzrost udziału warchlaków (o 0,8 p.proc.) i tuczników (o 6,6 p.proc.).

Tabl. 3. **Obsada zwierząt gospodarskich na 100 ha użytków rolnych**

Lata	Bydło	Trzoda chlewna	Owce	Konie	Kozy
	w sztukach na 100 ha UR				
2002	40,6	88,6	0,6	2,8	0,7
2010	52,5	71,4	0,5	2,4	0,3

Obsada bydła na 100 ha użytków rolnych w 2010 r. wyniosła 52,5 szt. i była większa o 11,9 szt. (o 29,3%) od notowanej w 2002 r. Obsada trzody chlewnej na 100 ha użytków rolnych wyniosła 71,4 szt., wykazując tym samym spadek w stosunku do 2002 r. o 17,2 szt. (o 19,4%).

W 2010 r. w gospodarstwach najmniejszych obszarowo (tj. o powierzchni do 1 ha UR włącznie) znajdowało się odpowiednio: 0,3% wojewódzkiego pogłowia bydła; 1,9% – trzody chlewnej; 0,8% – owiec; 2,2% – koni; 6,3% – kóz; 9,4% – królików; 21,2% – pozostałych zwierząt futerkowych; 20,0% – drobiu ogółem oraz 17,7% – pni pszczelich.

W gospodarstwach rolnych o powierzchni powyżej 1 ha użytków rolnych, które utrzymywały na stanie większość populacji zwierząt gospodarskich poszczególnych gatunków, najwyższy odsetek pogłowia:

- bydła (33,8%), trzody chlewnej (27,6%) i owiec (32,4%) odnotowano w gospodarstwach o powierzchni 20-50 ha UR,
- drobiu ogółem (20,4%), koni (34,8%), kóz (26,8%) oraz samic pozostałych zwierząt futerkowych (30,7%) w gospodarstwach o powierzchni 5-10 ha UR.

Pogłowie zwierząt gospodarskich (bydło, trzoda chlewna, owce, kozy, konie, drób ogółem oraz króliki) w przeliczeniowych sztukach dużych (SD) wyniosło w 2010 r. 1527,6 tys. sztuk.

Wśród gospodarstw utrzymujących ww. gatunki zwierząt:

- 19,5% posiadało poniżej 1 SD,
- 36,0% – 1-5 SD,
- 17,2% – 5-10 SD,
- 14,3% – 10-20 SD,
- 13,0% posiadało 20 i więcej SD.

Obsada zwierząt gospodarskich na 100 ha użytków rolnych ogółem wyniosła 75,7 SD. Na jedno gospodarstwo rolne prowadzące działalność rolniczą przypadało 6,2 SD, a na jedno gospodarstwo prowadzące chów zwierząt gospodarskich – 11,5 SD.

Bydło

Według wyników PSR 2010 chów i hodowlę bydła prowadziło 86,3 tys. gospodarstw rolnych (w 2002 r. – 139,6 tys.), w tym gospodarstwa o powierzchni powyżej 1 ha UR stanowiły – 99,1%.

W województwie mazowieckim 64,8% gospodarstw prowadzących produkcję zwierzęcą posiadało bydło. Analiza liczby gospodarstw utrzymujących bydło w poszczególnych grupach obszarowych UR wykazała, że ich udział w ogólnej liczbie gospodarstw posiadających zwierzęta był największy w grupach obszarowych 20-50 ha i 15-20 ha, gdzie wyniósł odpowiednio 89,5% i 88,9%, a najniższy wśród gospodarstw najmniejszych należących do grupy obszarowej UR do 1 ha łącznie (10,8%) oraz 1-2 ha (22,4%).

Wśród gospodarstw rolnych utrzymujących bydło największą grupę (37,6%) stanowiły jednostki posiadające 10 szt. i więcej. W grupie tej dominowały podmioty o powierzchni UR 15 ha i więcej (53,1%). Gospodarstwa utrzymujące 3-9 szt. bydła stanowiły 36,6%. Natomiast 1-2 szt. bydła posiadało co czwarte gospodarstwo rolne utrzymujące bydło, przy czym największy ich udział był wśród gospodarstw najmniejszych o powierzchni UR do 1 ha łącznie (63,4%) oraz w grupie 1-5 ha (61,4%).

Struktura gospodarstw rolnych według skali chowu bydła w grupach obszarowych użytków rolnych w 2010 r.

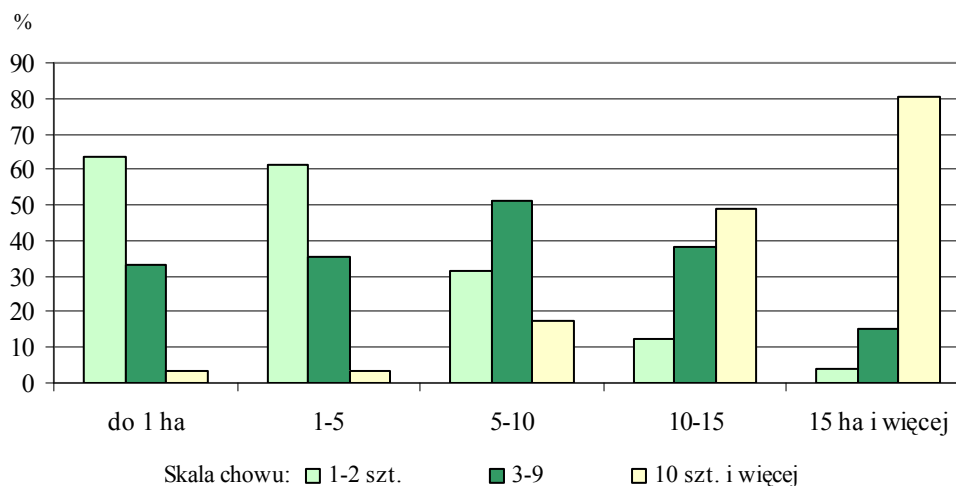

Z ogólnego погоłowia bydła utrzymywanego w gospodarstwach rolnych tylko 3,2% stanu znajdowało się w gospodarstwach posiadających 1-2 szt., a 15,6% w jednostkach posiadających 3-9 szt. Natomiast najczęściej bydła – 81,3% znajdowało się w gospodarstwach z 10 szt. i więcej, przy czym udział ten rósł od 15,7% w grupie obszarowej UR 1-5 ha do 96,6% w jednostkach o powierzchni 15 ha i więcej UR.

Struktura pogłowia bydła według skali chowu w grupach obszarowych użytków rolnych w 2010 r.

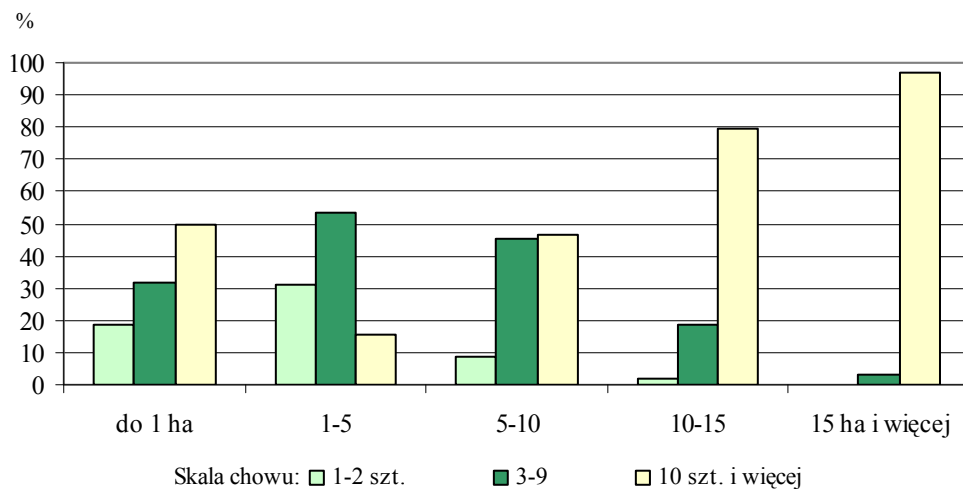

W 2010 r. obsada bydła na 100 ha UR wyniosła 52,5 szt., a na jedno gospodarstwo rolne utrzymujące bydło przypadało 12,3 szt. bydła.

Obsada bydła na 100 ha użytków rolnych według powiatów w 2010 r.

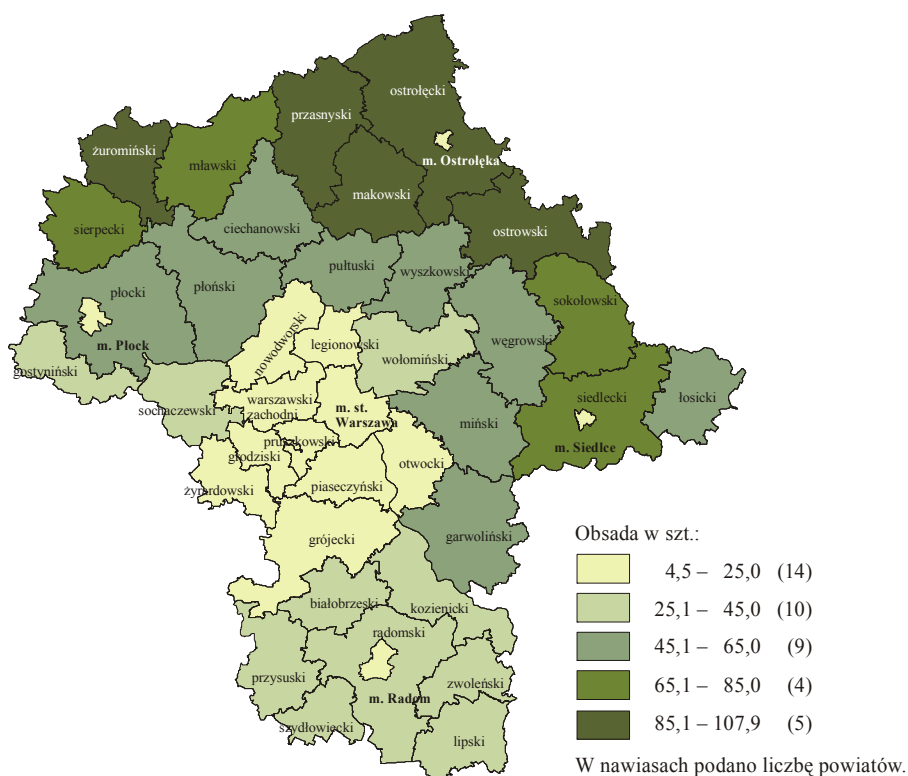

Największy udział gospodarstw utrzymujących bydło w gospodarstwach zajmujących się chowem i hodowlą zwierząt gospodarskich wystąpił w powiatach: ostrołęckim (89,8%), przasnyskim (83,7%) i makowskim (81,3%), a najniższy w powiatach grodzkich m. Płock (18,7%) i m.st. Warszawa (24,2%).

Chowem i hodowlą krów zajmowało się 76,0 tys. gospodarstw rolnych (w 2002 r. – 132,7 tys.), w tym gospodarstwa o powierzchni powyżej 1 ha użytków rolnych stanowiły 99,2%.

Wśród gospodarstw posiadających krowy najliczniejszą grupę (47,3%) stanowiły podmioty posiadające 1-2 szt. krów, a największy ich udział wystąpił w grupie obszarowej 1-5 ha UR – 86,6%. Gospodarstwa utrzymujące 3-9 szt. krów stanowiły 27,5%, natomiast skalę chowu 10 szt. i więcej posiadało 25,2% gospodarstw rolnych.

Odsetek pogłównia krów w gospodarstwach o skali chowu 1-2 szt. wyniósł 8,8%. Najwyższy odsetek pogłównia krów wystąpił w gospodarstwach utrzymujących 10 szt. i więcej i stanowił on 70,9% ogólnej liczby pogłównia krów. W gospodarstwach utrzymujących krowy odsetek ten wyniósł od 6,6% w grupie obszarowej 1-5 ha UR do 91,0% w podmiotach o powierzchni 15 ha i więcej UR.

Struktura pogłównia krów według skali chowu w grupach obszarowych użytków rolnych w 2010 r.

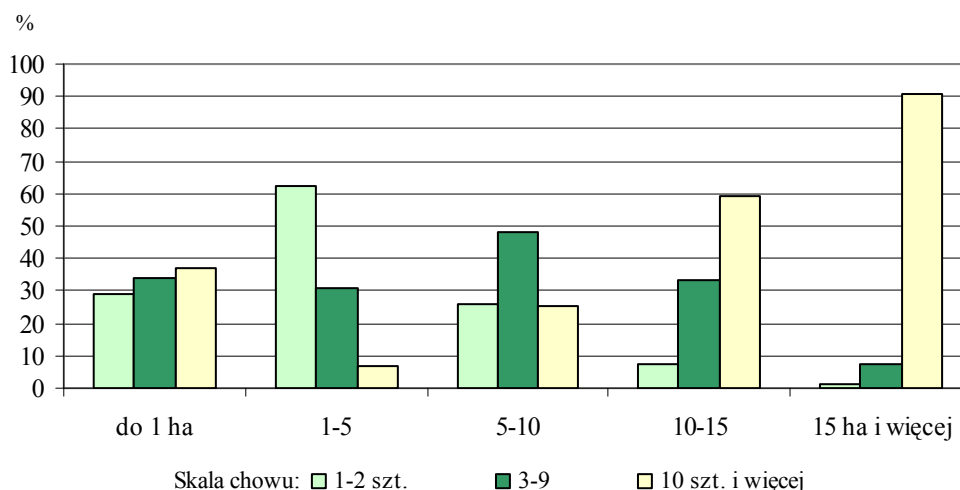

W 2010 r. obsada krów na 100 ha użytków rolnych wyniosła 26,9 szt. Na jedno gospodarstwo posiadające bydło przypadało 6,3 krów, a na 1 gospodarstwo utrzymujące krowy 7,2 szt.

Trzoda chlewna

W 2010 r. chowem i hodowlą trzody chlewnej zajmowało się 47,5 tys. gospodarstw rolnych (w 2002 r. – 101,3 tys.), w tym podmioty o powierzchni powyżej 1 ha UR stanowiły – 99,2%.

Wśród gospodarstw utrzymujących zwierzęta gospodarskie 35,7% prowadziło produkcję trzody chlewnej. Najwyższy odsetek gospodarstw posiadających świnie odnotowano w grupach obszarowych UR 5-10 ha i 10-15 ha (odpowiednio: 43,5% i 43,1% ogółu gospodarstw posiadających zwierzęta w danej grupie obszarowej). Chów trzody chlewnej był najmniej popularny wśród najmniejszych gospodarstw (w grupie do 1 ha UR włącznie) utrzymujących zwierzęta, gdzie omawiany odsetek wyniósł 5,7%.

Wśród gospodarstw rolnych utrzymujących trzodę chlewną największą grupę (53,0%) stanowiły podmioty posiadające 10 szt. i więcej. W grupie tej dominowały gospodarstwa o powierzchni 5-10 ha UR (35,9%). Gospodarstwa utrzymujące 3-9 szt. trzody stanowiły 30,5%, natomiast 1-2 szt. trzody posiadało 16,4% gospodarstw rolnych. Największy udział gospodarstw utrzymujących 1-2 szt. trzody chlewnej wystąpił w grupie obszarowej do 1 ha UR włącznie – 42,0%.

Struktura gospodarstw rolnych według skali chowu trzody chlewnej w grupach obszarowych użytków rolnych w 2010 r.

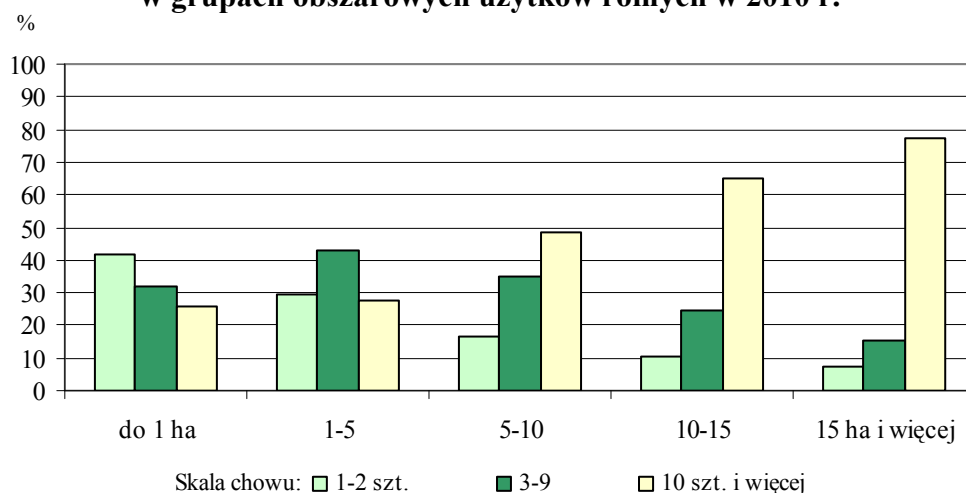

Z ogólnej liczby pogłowia trzody chlewnej (1440,2 tys. szt.) zaledwie 0,9% znajdowało się w gospodarstwach o skali chowu 1-2 szt., 5,6% utrzymywały jednostki posiadające 3-9 szt. Natomiast 93,5% pogłowia odnotowano w jednostkach o największej skali chowu, tj. 10 szt. i więcej, a wśród nich udział pogłowia świń w grupie obszarowej do 1 ha UR wyniósł 96,7%, zaś w grupach obszarowych powyżej 1 ha UR wzrastał wraz ze wzrostem powierzchni użytków rolnych – z 73,8% w jednostkach 1-5 ha UR do 98,8% w podmiotach o powierzchni 15 ha i więcej.

Struktura pogłowia trzody chlewnej według skali chowu w grupach obszarowych użytków rolnych w 2010 r.

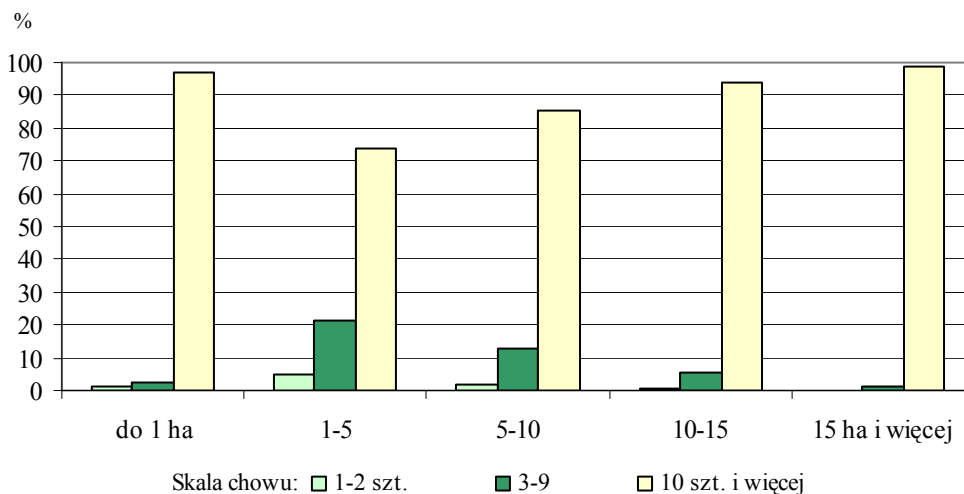

W 2010 r. obsada trzody chlewnej na 100 ha użytków rolnych wyniosła 71,4 szt., a na jedno gospodarstwo prowadzące chów i hodowlę świń przypadało 30,3 szt. tego gatunku.

Obsada trzody chlewnej na 100 ha użytków rolnych według powiatów w 2010 r.

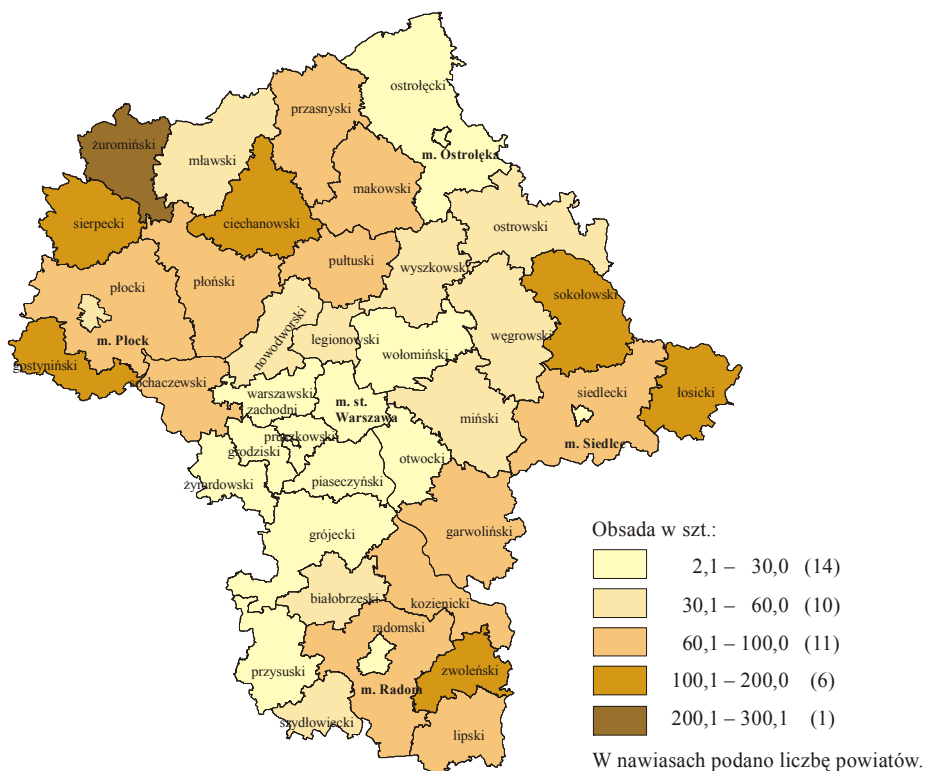

Powiatami o największym udziale gospodarstw utrzymujących trzodę chlewną w ogólnej liczbie gospodarstw zajmujących się chowem i hodowlą zwierząt gospodarskich

były: łosicki (62,6%), zwoleński (52,5%) i gostyniński (50,2%), natomiast powiatami o najmniejszych udziale – piaseczyński (9,6%) i warszawski zachodni (10,6%).

Chowem loch zajmowało się 33,6 tys. (w 2002 r. – 70,1 tys.), tj. 70,8 % gospodarstw utrzymujących trzodę chlewną ogółem.

Największą grupą gospodarstw (66,0%) wśród posiadających lochy były podmioty o najmniejszej skali chowu, tj. 1-2 szt. Największy udział tych gospodarstw wystąpił w grupie obszarowej 1-5 ha UR – 82,8%. Gospodarstwa utrzymujące na stanie 3-9 szt. loch stanowiły 28,0%, natomiast skalę chowu 10 szt. i więcej posiadało 6,0% gospodarstw rolnych.

Największą liczbę pogłowa loch (46,6%) zanotowano w gospodarstwach utrzymujących 10 szt. i więcej. W gospodarstwach tych udział pogłowa loch w jednostkach najmniejszych (do 1 ha UR włącznie) wyniósł 96,0%, natomiast w kolejnych grupach ukształtował się na znacznie niższym poziomie (poniżej 50%).

W 2010 r. obsada loch na 100 ha użytków rolnych wyniosła 6,7 szt. Na jedno gospodarstwo prowadzące chów i hodowlę trzody chlewnej przypadało 2,8 lochy, a na jedno gospodarstwo rolne utrzymujące lochy przypadało ich 4,0 szt.

Struktura pogłowa loch według skali chowu w grupach obszarowych użytków rolnych w 2010 r.

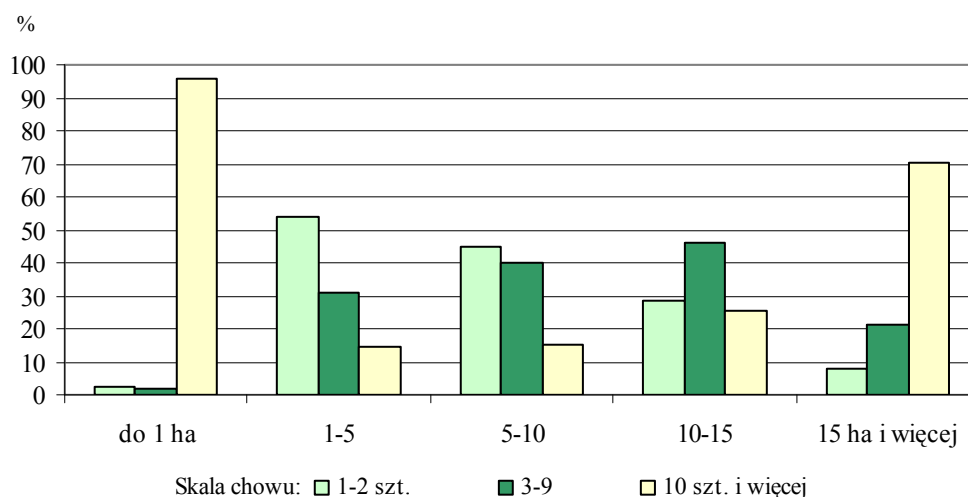

Owce

Wyniki spisu wykazały, że w 2010 r. chów i hodowlę owiec prowadziło 0,4 tys. gospodarstw rolnych, tj. o 43,5% mniej niż w 2002 r. Gospodarstwa te stanowiły zaledwie 0,3% podmiotów prowadzących chów i hodowlę zwierząt gospodarskich.

Udział gospodarstw utrzymujących owce w ogólnej liczbie jednostek prowadzących chów i hodowlę zwierząt gospodarskich w zależności od powierzchni użytków rolnych

kształtował się następująco: dla gospodarstw najmniejszych, do 1 ha UR włącznie wyniósł – 0,2%, w grupach 1-5 ha, 5-10 ha, 10-15 ha – po 0,3%, a w grupie 15 ha i więcej UR – 0,4%.

W 2010 r. w ogólnej liczbie gospodarstw utrzymujących owce, gospodarstwa o powierzchni powyżej 1 ha UR stanowiły 96,0%.

Struktura gospodarstw i pogłowia owiec według skali chowu w 2010 r.

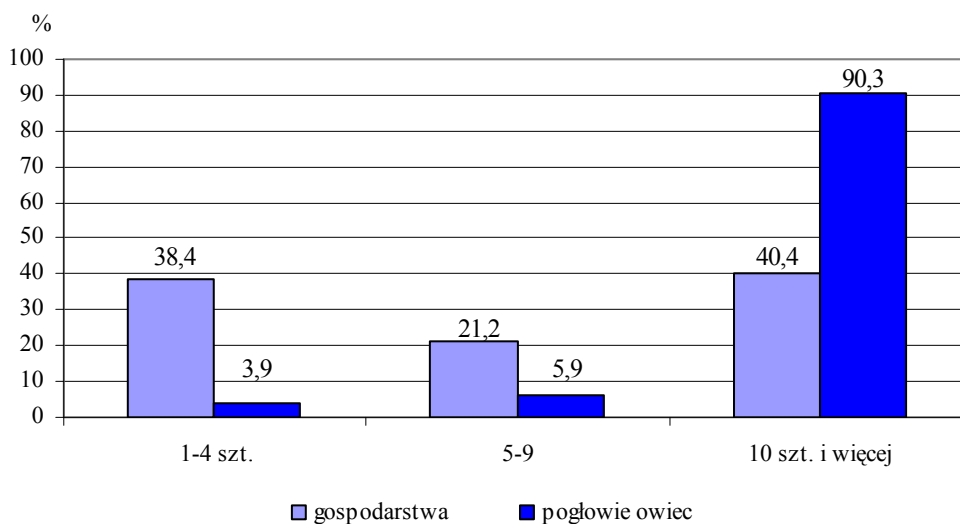

Wśród podmiotów utrzymujących owce największy odsetek (29,3%) stanowiły gospodarstwa należące do grupy obszarowej 5-10 ha UR.

W grupie gospodarstw najmniejszych, tj. o powierzchni do 1 ha UR włącznie, 68,8 % gospodarstw posiadało 1-4 sztuk owiec. Natomiast odsetek pogłowia owiec utrzymywanego w tych gospodarstwach wyraźnie zmniejszał się wraz ze wzrostem powierzchni użytków rolnych – z 31,6% w podmiotach o powierzchni do 1 ha UR włącznie do 1,0% w gospodarstwach o powierzchni 15 ha i więcej. W gospodarstwach rolnych o największej skali chowu owiec, tj. utrzymujących 10 szt. i więcej, odsetek pogłowia owiec sukcesywnie zwiększał się wraz ze wzrostem areалу użytków rolnych – z 34,2% w jednostkach najmniejszych obszarowo (do 1 ha UR) do 96,5% w gospodarstwach największych o powierzchni 15 ha i więcej.

W 2010 r. obsada owiec na 100 ha użytków rolnych wyniosła 0,5 szt., a na jedno gospodarstwo prowadzące chów i hodowlę owiec przypadało ich 23,5 szt.

Największym udziałem gospodarstw utrzymujących owce w liczbie gospodarstw zajmujących się chowem i hodowlą zwierząt gospodarskich charakteryzowały się powiaty grodzkie: m. Ostrołęka (3,3%), m.st. Warszawa (1,9%) oraz powiat pruszkowski (1,5%).

Konie

Wyniki spisu wykazały, że w 2010 r. chowem i hodowlą koni zajmowało się 19,5 tys. gospodarstw rolnych (w 2002 r. – 38,1 tys.) i stanowiły one 14,6% podmiotów utrzymujących zwierzęta gospodarskie.

Udział gospodarstw utrzymujących konie w ogólnej liczbie podmiotów zajmujących się chowem i hodowlą zwierząt gospodarskich najniższy był wśród gospodarstw największych, tj. o powierzchni 15 ha i więcej UR – 9,0%, natomiast najwyższy w grupie gospodarstw o powierzchni 1-5 ha UR i wyniósł on 19,2%.

W 2010 r. w ogólnej liczbie gospodarstw utrzymujących konie, gospodarstwa o powierzchni powyżej 1 ha UR stanowiły 96,7%.

Zarówno wśród gospodarstw najmniejszych, tj. o powierzchni do 1 ha użytków rolnych łącznie, jak i w grupie jednostek o powierzchni powyżej 1 ha UR największą grupę stanowiły podmioty utrzymujące 1 konia, stanowiąc odpowiednio: 65,8% i 46,6%.

Udział pogłowia koni utrzymywanego w gospodarstwach o najmniejszej skali chowu, tj. posiadających 1 konia, w jednostkach o powierzchni do 1 ha UR wyniósł 41,1%, a następnie wyraźnie zmniejszał się wraz ze wzrostem powierzchni użytków rolnych – z 30,3% w podmiotach o powierzchni 1-5 ha do 5,9% w gospodarstwach największych, tj. o powierzchni 15 ha i więcej. W gospodarstwach rolnych o największej skali chowu koni, tj. utrzymujących 10 sztuk i więcej, udział pogłowia koni w jednostkach najmniejszych obszarowo (do 1 ha UR łącznie) wyniósł 8,9%, a w gospodarstwach największych, o powierzchni 15 ha i więcej – 43,4%.

Struktura gospodarstw i pogłowia koni według skali chowu w 2010 r.

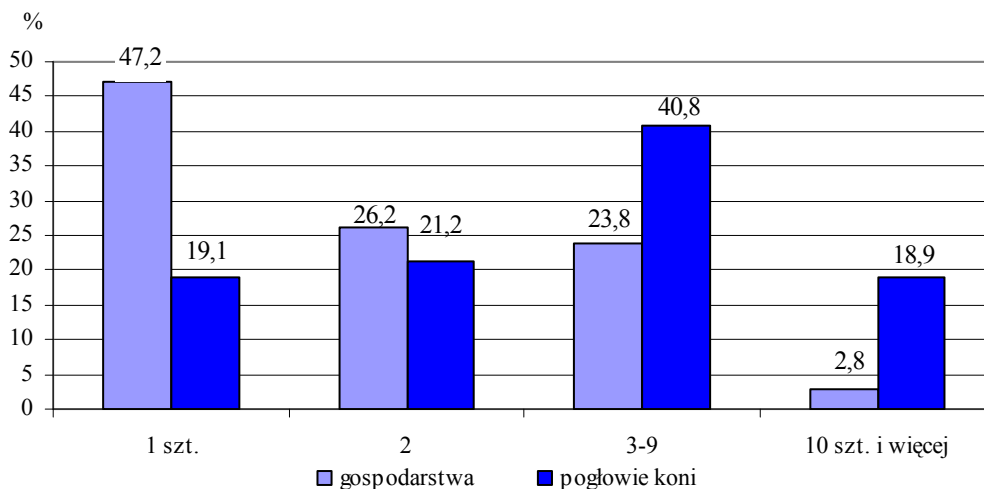

W 2010 r. obsada koni na 100 ha użytków rolnych wyniosła 2,4 szt., a na jedno gospodarstwo prowadzące chów i hodowlę koni przypadało ich 2,5 szt.

Największy udział gospodarstw utrzymujących konie w ogólnej liczbie gospodarstw zajmujących się chowem i hodowlą zwierząt gospodarskich wystąpił w powiatach: wołomińskim (45,3%), żyrardowskim (30,7%) oraz legionowskim (27,6%) i nowodworskim (27,2%), najmniejszy natomiast w powiatach: sierpeckim (3,5%) i żuromińskim (4,7%).

Kozy

Powszechny spis rolny w 2010 r. wykazał, że chów i hodowlę kóz prowadziło 2,2 tys. gospodarstw rolnych (w 2002 r. – 5,0 tys.), tj. 1,6% podmiotów prowadzących chów i hodowlę zwierząt gospodarskich.

Analiza wielkości odsetka gospodarstw utrzymujących kozy w ogólnej liczbie podmiotów prowadzących chów i hodowlę zwierząt w poszczególnych grupach obszarowych wykazała, że był on najwyższy w grupie gospodarstw najmniejszych (do 1 ha włącznie UR) i wyniósł 3,1%, a najniższy w grupach obszarowych 10-15 ha i 15 ha i więcej – po 0,7%.

W 2010 r. w ogólnej liczbie gospodarstw utrzymujących kozy, podmioty o powierzchni powyżej 1 ha użytków rolnych stanowiły 90,1%.

Struktura gospodarstw i pogłowia kóz według skali chowu w 2010 r.

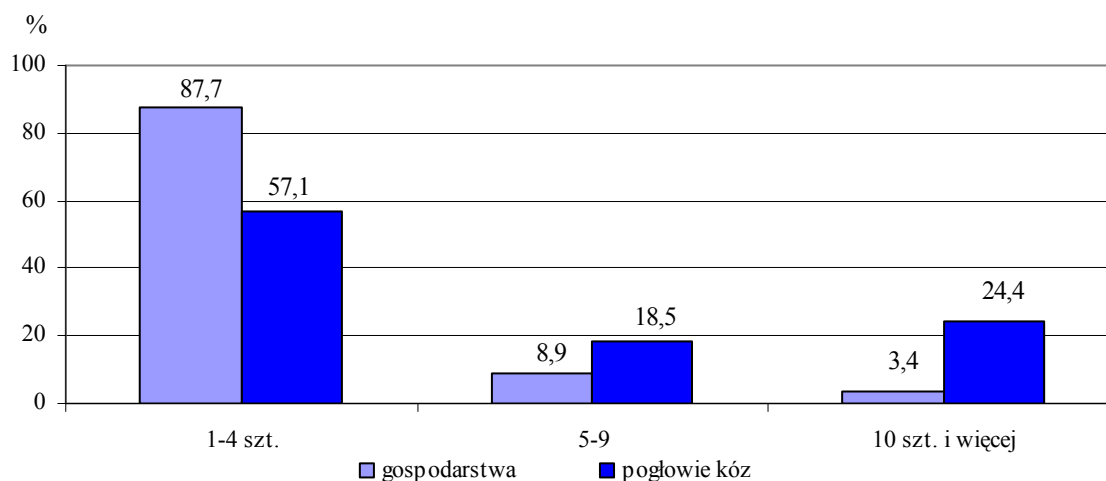

Wśród gospodarstw utrzymujących kozy zdecydowanie największy udział, niezależnie od wielkości gospodarstwa, stanowiły podmioty posiadające 1-4 szt. kóz – od 78,3% w gospodarstwach o powierzchni użytków rolnych 15 ha i więcej do 92,5% w gospodarstwach najmniejszych (do 1 ha UR włącznie).

Odsetek pogłowia kóz utrzymywanego w gospodarstwach o najmniejszej skali chowu, tj. posiadających 1-4 szt. kóz, zmniejszał się sukcesywnie wraz ze wzrostem powierzchni gospodarstw – z 79,1% w jednostkach o powierzchni do 1 ha włącznie UR do 28,1%

w podmiotach o powierzchni 15 ha i więcej. W gospodarstwach rolnych o największej skali chowu, tj. utrzymujących 10 szt. i więcej, odsetek pogłowa kóz zwiększał się wraz ze wzrostem powierzchni gospodarstw – z 12,8% w gospodarstwach o powierzchni 1-5 ha UR do 59,2% w jednostkach obszarowo największych (o powierzchni 15 ha i więcej). W gospodarstwach najmniejszych, tj. do 1 ha UR włącznie omawiana skala chowu nie wystąpiła.

W 2010 r. obsada kóz na 100 ha użytków rolnych wyniosła 0,3 szt., a na jedno gospodarstwo prowadzące chów i hodowlę kóz przypadało ich 2,9 szt.

Największy udział gospodarstw utrzymujących kozy w ogólnej liczbie gospodarstw zajmujących się chowem i hodowlą zwierząt gospodarskich odnotowano w powiatach grodzkich: m.st. Warszawie (7,3%) i m. Ostrołęka (5,3%) oraz w powiecie pruszkowskim (6,5%), natomiast powiatami o najmniejszym udziale były żuromiński (0,4%) i przasnyski (0,6%).

Drób kurzy

W 2010 r. chowem drobiu kurzego zajmowało się 78,9 tys. gospodarstw rolnych, tj. 59,2% gospodarstw utrzymujących zwierzęta gospodarskie.

Drób kurzy posiadały najczęściej gospodarstwa z grupy obszarowej 1-5 ha UR (69,4% ogółu gospodarstw ze zwierzętami w tej grupie obszarowej), natomiast najmniejszy odsetek wystąpił w gospodarstwach największych o powierzchni 15 ha i więcej i wyniósł on 45,1%.

Chowem i hodowlą niosek kurzych zajmowało się 70,8 tys. gospodarstw rolnych, tj. 53,1% ogółu gospodarstw utrzymujących zwierzęta oraz 89,7% gospodarstw utrzymujących drób kurzy.

Struktura gospodarstw i pogłowa kur niosek według skali chowu w 2010 r.

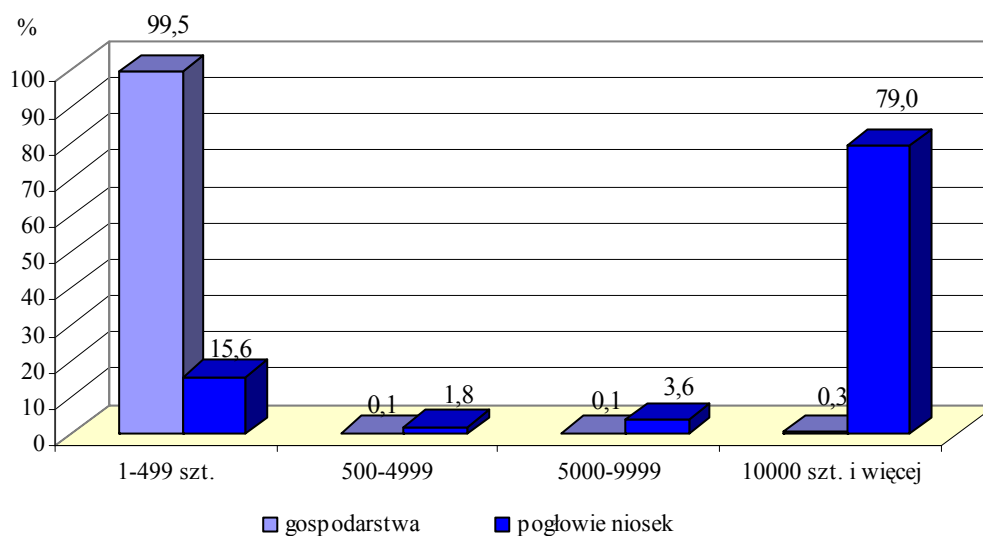

Podobnie jak w przypadku drobiu kurzego ogółem, najwyższy odsetek gospodarstw utrzymujących nioski kurze odnotowano w grupie obszarowej 1-5 ha UR – 62,1%, a najniższy w grupie 15 ha i więcej – 40,8%.

W ogólnej liczbie gospodarstw utrzymujących nioski kurze, podmioty o powierzchni powyżej 1 ha UR stanowiły 94,5%.

Wśród gospodarstw utrzymujących nioski kurze, niezależnie od arealu użytków rolnych, zdecydowanie największy odsetek stanowiły podmioty z najmniejszą skalą chowu, tj. posiadające na stanie 1-499 kur niosek. Najliczniej gospodarstwa z tą skalą chowu występowały w grupach obszarowych 5-10 ha UR stanowiąc 99,8% ogółu gospodarstw, które posiadały kury niski w danej grupie obszarowej.

W gospodarstwach posiadających 1-499 szt. niosek największy odsetek ich pogłowia (33,5%) znajdował się w gospodarstwach o powierzchni 5-10 ha UR, a najmniejszy (4,3%) w gospodarstwach o areale do 1 ha włącznie UR.

Gospodarstwa rolne o skali chowu kur niosek 10000 szt. i więcej, niezależnie od posiadanej powierzchni użytków rolnych, utrzymywały największy odsetek pogłowia kur niosek. W jednostkach o powierzchni 15 ha i więcej odsetek ten kształtował się na poziomie 89,9%, a w gospodarstwach o najmniejszym areale użytków rolnych (do 1 ha UR) wyniósł 89,7%.

Przeciętnie w województwie na 1 gospodarstwo rolne prowadzące chów i hodowlę niosek kurzych przypadało ich 132,6 szt.

Największym udziałem gospodarstw utrzymujących nioski kurze w ogólnej liczbie gospodarstw zajmujących się chowem i hodowlą zwierząt gospodarskich charakteryzowały się powiaty: płocki (70,2%), lipski (67,2%) i szydlowiecki (67,1%), najmniejszym natomiast powiat ostrołęcki (26,8%) i miasto na prawach powiatu Siedlce (31,6%).

Budynki inwentarskie

W 2010 r. według wyników badania metod produkcji rolnej, 123,5 tys. gospodarstw o powierzchni powyżej 1 ha UR prowadzących chów i hodowlę zwierząt gospodarskich posiadało budynki inwentarskie (obory, chlewnie, kurniki dla niosek).

Obory odnotowano w 97,4 tys., tj. w 78,9% gospodarstw o powierzchni powyżej 1 ha UR posiadających budynki inwentarskie, w których było łącznie 1217,9 tys. stanowisk dla bydła.

Spośród wszystkich omawianych gospodarstw z oborami – 53,4% deklarowało posiadanie obór stanowiskowych z utwardzonym podłożem, 2,3% – posiadało obory stanowiskowe z podłogą rusztową, 12,3% – posiadało obory wolnostanowiskowe o utwardzonym podłożu, 2,0% – obory wolnostanowiskowe z podłogą rusztową, a 54,3% gospodarstw deklarowało posiadanie obór innych typów.

Analiza liczby omawianych gospodarstw z oborami w poszczególnych grupach obszarowych UR wykazała, że wśród jednostek posiadających budynki inwentarskie najwyższy ich udział (92,1%) wystąpił w grupie 15-20 ha i 90,9% w grupie 20-50 ha, a najniższy w grupie 1-2 ha – 44,7%.

Wśród gospodarstw posiadających obory dominowały podmioty posiadające obory innych typów, a ich odsetek najwyższy był w grupie obszarowej 1-2 ha osiągając wartość 58,9%. Najmniej było gospodarstw posiadających obory z podłogą rusztową zarówno stanowiskowe, jak i wolnostanowiskowe. Odsetek gospodarstw z oborami stanowiskowymi z podłogą rusztową największy był w grupie obszarowej UR 50 ha i więcej i wyniósł on 7,8%, w pozostałych grupach wahał się od 1,0% w grupie 1-2 ha do 5,2% w grupie 20-50 ha. Odsetek gospodarstw z oborami wolnostanowiskowymi z podłogą rusztową był największy również w grupie obszarowej 50 ha i więcej (7,5%), a w pozostałych grupach odsetek ten nie przekraczał 5,0%.

Przeciętnie w województwie na jedno gospodarstwo o powierzchni powyżej 1 ha UR posiadające obory przypadało 13 stanowisk dla bydła.

W 2010 r. odnotowano 50,0 tys. gospodarstw rolnych o powierzchni powyżej 1 ha UR posiadających chlewnie (co stanowiło 40,5% gospodarstw z budynkami inwentarskimi), w których było łącznie 1742,8 tys. stanowisk dla trzody chlewnej.

Spośród wszystkich gospodarstw posiadających ten rodzaj budynków inwentarskich – 7,8% posiadało chlewnie z podłogą rusztową na części powierzchni, 3,1% – posiadało chlewnie z podłogą rusztową na całej powierzchni, 39,8% deklarowało posiadanie chlewni z głęboką, luźną ściółką, a 68,3% gospodarstw deklarowało posiadanie chlewni innych typów.

Największe obszarowo (50 ha UR i więcej) gospodarstwa posiadające chlewnie charakteryzował najwyższy odsetek podmiotów posiadających chlewnie z podłogą rusztową zarówno na części, jak i na całej powierzchni (odpowiednio: 28,8% i 10,0%). Chlewnie z głęboką ściółką najczęściej występowały w gospodarstwach, które posiadały od 1 do 2 ha UR i stanowiły one 49,6%. Chlewnie innych typów najczęściej występowały wśród gospodarstw z grup obszarowych UR 2-3 i 5-10 ha (w grupach tych omawiane typy budynków inwentarskich posiadało ponad 70% gospodarstw, które deklarowały posiadanie chlewni).

Przeciętnie na jedno gospodarstwo z chlewniami przypadało 35 stanowisk dla świń.

Wśród gospodarstw o powierzchni powyżej 1 ha UR spisano 70,9 tys. podmiotów posiadających kurniki dla kur niosek (57,4% ogółu jednostek posiadających budynki inwentarskie), w których było łącznie 11846,1 tys. stanowisk.

Spośród wszystkich gospodarstw z kurnikami dla niosek – 0,2% deklarowało posiadanie kurników klatkowych, 96,3% posiadało kurniki z głęboką, luźną ściółką, a 10,7% gospodarstw deklarowało posiadanie kurników innych typów. We wszystkich grupach obszarowych UR udział gospodarstw posiadających kurniki z głęboką, luźną ściółką wśród wszystkich gospodarstw posiadających kurniki w danej grupie obszarowej przekraczał 90%, osiągając najwyższą wartość w grupie 2-3 ha – 98,2%. Grupa obszarowa UR 50 ha i więcej charakteryzowała się najwyższym odsetkiem gospodarstw posiadających kurniki klatkowe (2,6%), natomiast kurniki innych typów najczęściej występowały w grupie od 1 do 2 ha UR (12,8%).

Przeciętnie w województwie na jedno gospodarstwo z kurnikami dla niosek przypadało 167 stanowisk.

Ciągniki, maszyny i urządzenia rolnicze

Według wyników spisu rolnego, w 2010 r. 149,8 tys., tj. 60,4% gospodarstw prowadzących działalność rolniczą wyposażonych było w **ciągniki**. Spisano 213,2 tys. ciągników, tj. o 13,8% więcej niż w 2002 r. W gospodarstwach o powierzchni powyżej 1 ha UR znajdowało się 210,3 tys. (98,6%) ciągników. W gospodarstwach indywidualnych było ich 212,2 tys. szt., co stanowiło 99,5% ogólnej liczby ciągników, w tym w podmiotach o powierzchni powyżej 1 ha UR – 209,3 tys. szt.

Udział gospodarstw z ciągnikami w ogólnej liczbie jednostek prowadzących działalność rolniczą był zróżnicowany w zależności od powierzchni użytkowanych gruntów i zwiększał się od 12,2% w gospodarstwach najmniejszych (do 1 ha UR włącznie) i 21,5% w grupie gospodarstw 1-2 ha do 96,6% w grupie gospodarstw o powierzchni 20-50 ha UR, po czym zmalał do 87,1% w gospodarstwach największych (50 ha UR i więcej).

Analizując wyposażenie gospodarstw w ciągniki pod względem mocy silnika należy zauważyć, że najwięcej podmiotów posiadało pojazdy o mocy silnika 15-25 kW i 25-40 kW – stanowiły one odpowiednio 50,0% i 40,7% jednostek posiadających ciągniki rolnicze. Najmniej było gospodarstw z ciągnikami zarówno o najmniejszej (do 15 kW), jak i o największej mocy (powyżej 100 kW). Ich udział w ogólnej liczbie gospodarstw posiadających te pojazdy wynosił odpowiednio 2,8% i 1,0%.

Struktura ciągników według mocy silnika w 2010 r.

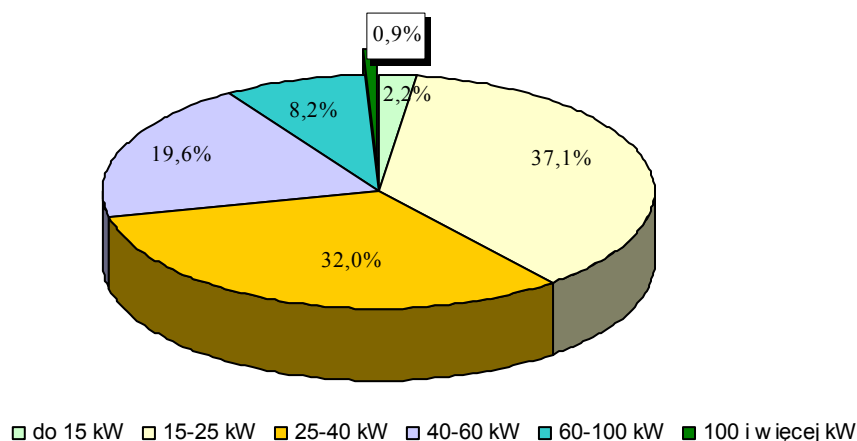

W ciągu ośmiu lat między spisami odnotowano niewielkie zmiany w strukturze mocy ciągników. Podobnie jak w 2002 r. dominowały ciągniki o mocy od 15 do 25 kW i od 25 do 40 kW. Razem stanowiły one w ogólnej liczbie ciągników 69,1% (w 2002 r. – 65,0%).

W gospodarstwach rolnych w określonych grupach obszarowych użytków rolnych obserwuje się zróżnicowanie liczby posiadanych ciągników, jak również ich mocy z tendencją do wzrostu liczby ciągników i ich mocy wraz ze wzrostem powierzchni użytkowanych gruntów. Odsetek jednostek posiadających ciągniki o mocy 100 kW i więcej wzrastał od 0,2-0,5% w grupach do 15 ha UR do 31,4% wśród gospodarstw największych (50 ha UR i więcej). Najwyższy odsetek podmiotów z ciągnikami o mocy do 15 kW wystąpił w grupie do 1 ha UR włącznie (11,8%), a najniższy w grupach 20-50 ha (1,1%) oraz 50 ha UR i więcej (1,2%).

Ciągniki przypadające na 1 gospodarstwo rolne prowadzące działalność rolniczą i posiadające ciągniki według grup obszarowych użytków rolnych w 2010 r.

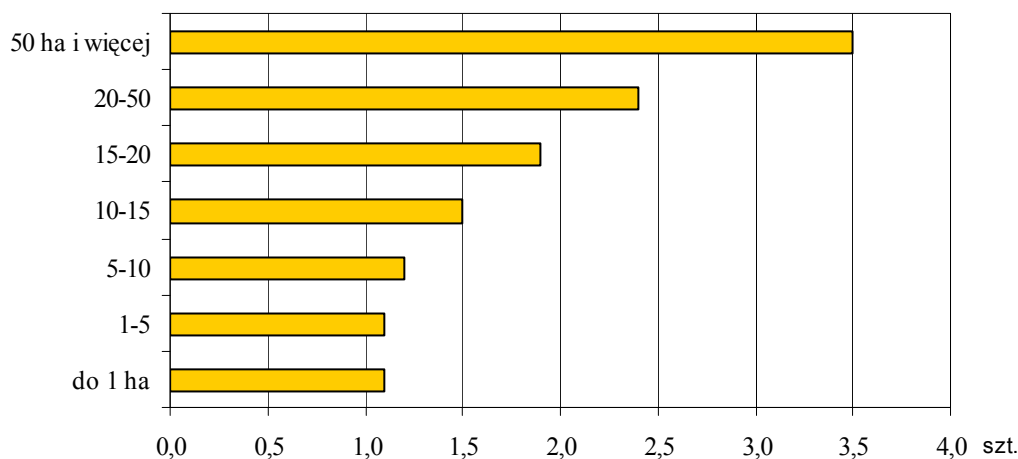

Średnio na jedno gospodarstwo prowadzące działalność rolniczą i posiadające ciągniki przypadało 1,4 szt. ciągników. Omawiany wskaźnik wzrastał od 1,1 szt. wśród gospodarstw o powierzchni do 5 ha UR do 3,5 szt. w grupie gospodarstw o powierzchni 50 ha UR i więcej.

Tabl. 4. Ciągniki w gospodarstwach prowadzących działalność rolniczą według grup obszarowych użytków rolnych

L a t a	Ogółem	Grupy obszarowe UR						
		do 1 ha	1-5	5-10	10-15	15-20	20-50	50 ha i więcej
<i>w sztukach</i>								
2002	187337	2906	33852	61567	39314	20716	24954	4028
2010	213232	2899	43582	64701	40643	22941	32592	5874
<i>2002=100</i>								
2010	113,8	99,8	128,7	105,1	103,4	110,7	130,6	145,8

Średnia powierzchnia użytków rolnych przypadająca na 1 ciągnik w 2010 r. wynosiła 9,5 ha wobec 12,0 ha w 2002 r.

Ciągniki w gospodarstwach rolnych na 100 ha UR według powiatów w 2010 r.

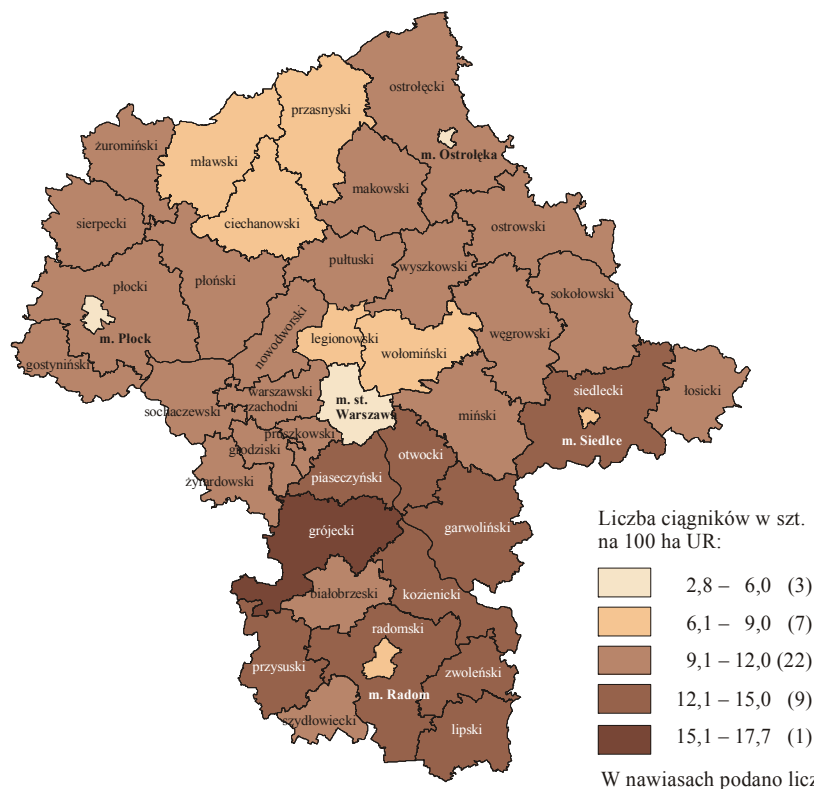

Wyniki PSR 2010 wskazują na duże zróżnicowanie wyposażenia gospodarstw w ciągniki rolnicze w ujęciu terytorialnym. Najwyższy udział gospodarstw z ciągnikami

w ogólnej liczbie gospodarstw prowadzących działalność rolniczą odnotowano w powiatach: grójeckim (80,9%), łosickim (75,3%), pułuskim (74,7%) oraz ostrołęckim (73,0%). Powiaty te charakteryzowały się jednocześnie wysoką liczbą ciągników przypadających na 100 gospodarstw (odpowiednio 121 szt., 109 szt., 112 szt. i 110 szt.).

Dużo niższy poziom wyposażenia w ciągniki odnotowano we wszystkich powiatach grodzkich, gdzie średnio na 100 gospodarstw przypadało od 22 do 39 ciągników.

W 2010 r. 136,4 tys. czyli niewiele ponad połowa (55,0%) zbadanych gospodarstw prowadzących działalność rolniczą wyposażonych było w **maszyny i urządzenia rolnicze**.

W Powszechnym Spisie Rolnym w 2010 r. w gospodarstwach prowadzących działalność rolniczą spisano ponad 20 typów maszyn i urządzeń rolniczych. Z danych spisowych wynika, że najwięcej gospodarstw miało na stanie rozsiewacze nawozów i wapnia, kosiarki ciągnikowe, rozrzutniki obornika oraz polowe opryskiwacze ciągnikowe. Udział tych gospodarstw w ogólnej liczbie podmiotów prowadzących działalność rolniczą wynosił odpowiednio: 35,9%; 35,4%; 34,8% i 29,5%. Stan taki związany jest przede wszystkim z powszechnością stosowania zabiegów agrotechnicznych, do których wykorzystywane są tego typu maszyny i urządzenia. Natomiast specjalistyczne maszyny, wykorzystywane w określonym kierunku produkcji, np. silosokombajny czy kombajny buraczane posiadało po 0,6% jednostek prowadzących działalność rolniczą.

Tabl. 5. Wyposażenie gospodarstw prowadzących działalność rolniczą w wybrane maszyny

L a t a	Kombajny			Siloso-kombajny	Polowe opryskiwacze ciągnikowe	
	zbożowe	ziemniaczane	buraczane			
	<i>w sztukach</i>					
2002	12940	14022	1706	1539	70742	
2010	17229	13115	1390	1561	73933	
	<i>2002=100</i>					
2010	133,1	93,5	81,5	101,4	104,5	

Przy utrzymującej się przewadze zbóż w strukturze powierzchni zasiewów i jednoczesnym znacznym wzroście powierzchni uprawy rzepaku, w 16,9 tys. gospodarstw odnotowano 17,2 tys. **kombajnów** do zbioru tych upraw. Udział gospodarstw posiadających kombajny zbożowe w gospodarstwach prowadzących działalność rolniczą wynosił 6,8%. Omawiany udział był najwyższy (ok. 56%) wśród gospodarstw największych (o powierzchni UR 50 ha i więcej).

Na 100 gospodarstw prowadzących działalność rolniczą przypadało średnio w województwie 7 kombajnów zbożowych. W kombajny te najlepiej wyposażone były gospodarstwa o powierzchni 50 ha i więcej UR – ok. 61 szt. na 100 gospodarstw oraz podmioty należące do grupy obszarowej UR 20-50 ha – ok. 43 szt. Najwięcej kombajnów zbożowych – ok. 35% z ogólnej liczby spisanych – znajdowało się w grupach gospodarstw o powierzchni 20-50 ha użytków rolnych.

Przeciętnie na 100 ha powierzchni zasiewów zbóż i rzepaku przypadało 1,8 maszyny tego typu.

Zmniejszenie powierzchni uprawy buraków cukrowych i ziemniaków miało wpływ na spadek liczby kombajnów do zbioru tych ziemniaków.

Kombajny ziemniaczane w liczbie 13,1 tys. szt. spisano w 13,0 tys. gospodarstw, tj. w 5,2% jednostek prowadzących działalność rolniczą. Największy udział gospodarstw z kombajnami ziemniaczanymi wśród podmiotów prowadzących działalność rolniczą odnotowano w grupach gospodarstw o powierzchni 20-50 ha i 50 ha i więcej UR (odpowiednio 25,5% i 20,3%). W tych gospodarstwach spisano łącznie 4,1 tys. szt. (30,9%) tych maszyn. Na 100 gospodarstw przypadało ok. 5 kombajnów ziemniaczanych, najwięcej w grupie obszarowej 20-50 ha – ok. 26 sztuk. W 2010 r. średnio na 100 ha uprawy ziemniaków przypadało 24,2 szt. kombajnów ziemniaczanych wobec 11,4 w 2002 r.

Znacznie więcej gospodarstw wykorzystywało do zbioru ziemniaków **kopaczki** (20,7% jednostek z działalnością rolniczą), przy czym najwięcej tych maszyn znajdowało się w gospodarstwach o powierzchni 5-10 ha UR (ok. 39% z ogółu spisanych kopaczek). Najwyższy odsetek gospodarstw posiadających kopaczki (po 41,5%) odnotowano w grupach 10-15 ha oraz 15-20 ha UR.

Na 100 gospodarstw rolnych prowadzących działalność rolniczą przypadało ok. 21 kopaczek, najwięcej (ok. 42 szt.) w grupach 10-15 ha oraz 15-20 ha użytków rolnych.

W 2010 r. w 1,4 tys. gospodarstw rolnych (0,6% gospodarstw prowadzących działalność rolniczą) spisano 1,4 tys. szt. **kombajnów buraczanych**. Średnio co trzecie gospodarstwo zajmujące się produkcją buraków cukrowych wyposażone było w specjalistyczny sprzęt do ich zbioru. Najwięcej tego typu maszyn znajdowało się w grupach gospodarstw o powierzchni 20-50 ha i 15-20 ha UR – łącznie 0,9 tys. szt. (ok. 68%).

Na 100 gospodarstw z działalnością rolniczą przypadało średnio 0,6 kombajnu buraczanego. Najlepiej wyposażone były gospodarstwa o powierzchni 50 ha i więcej UR, gdzie omawiany wskaźnik wyniósł 5,9 sztuki.

Silosokombajny – w liczbie 1,6 tys. szt. znajdowały się na stanie 1,5 tys. gospodarstw. Tylko 0,6% gospodarstw prowadzących działalność rolniczą wyposażonych było w sprzęt tego rodzaju. Najwięcej podmiotów z silosokombajnami spisano w grupach gospodarstw o powierzchni użytków rolnych 20-50 ha i 50 ha i więcej (odpowiednio 5,0% i 8,3%). Zdecydowana większość tych maszyn spisana została w grupie gospodarstw o powierzchni 20-50 ha UR – 0,7 tys. szt. i stanowiła ok. 47% w ogólnej liczby spisanych silosokombajnów.

Na 100 gospodarstw przeciętnie przypadał niespełna 1 silosokombajn. Wskaźnik ten osiągnął najwyższą wartość wśród gospodarstw o powierzchni powyżej 50 ha UR – prawie 9 sztuk.

W 73,0 tys. gospodarstw (29,5% gospodarstw prowadzących działalność rolniczą), spisano 73,9 tys. **polowych opryskiwaczy ciągnikowych**. W badaniu spisano ogólną liczbę opryskiwaczy, która może obejmować nie tylko maszyny stosowane w ochronie roślin (opryskiwacze w użyciu), ale również do nawożenia, nawadniania i innych celów gospodarczych. We wszystkich grupach gospodarstw od 10 ha UR wzwyż, ponad 55% jednostek wyposażonych było w opryskiwacze polowe, przy czym najwyższy udział wystąpił w grupie 20-50 ha UR (77,8%). Jedną trzecią tych maszyn spisano w gospodarstwach o powierzchni 5-10 ha UR.

W przeliczeniu na 100 gospodarstw najczęściej opryskiwaczy (ok. 80 szt.) przypadało w grupie jednostek obszarowo największych (20-50 ha oraz 50 ha i więcej UR).

W 2010 r. 66,2 tys. gospodarstw, tj. 26,7% z ogólnej liczby gospodarstw prowadzących działalność rolniczą, wyposażonych było w **agregaty uprawowe**. Agregaty spisano w ok. 70% gospodarstw o powierzchni UR 20-50 ha, oraz 50 ha i więcej. Najwięcej agregatów – 33,5% – znajdowało się w grupie gospodarstw o powierzchni 5-10 ha UR.

Przeciętnie na 100 gospodarstw rolnych prowadzących działalność rolniczą przypadało prawie 51 agregatów uprawowych. W miarę wzrostu powierzchni użytków rolnych wzrastała liczba agregatów przypadających na 100 gospodarstw z ok. 8 szt. w grupie obszarowej UR do 1 ha włącznie do ponad 112 w grupie 20-50 ha, osiągając najwyższą wartość w grupie 50 ha i więcej – prawie 122 sztuki.

Ponad 1/3 gospodarstw wyposażonych była w **kosiarki ciągnikowe, rozsiewacze nawozów i wapna oraz rozrzutniki obornika** (odpowiednio: 35,4%; 35,9%; 34,8% gospodarstw prowadzących działalność rolniczą). Najwięcej gospodarstw wyposażonych zarówno w rozsiewacze nawozów i wapna, jak i w rozrzutniki obornika znajdowało się w grupie obszarowej 20-50 ha (odpowiednio 87,9% i 83,7%). Gospodarstwa z kosiarkami ciągnikowymi najliczniej wystąpiły w grupach obszarowych 20-50 ha UR – 81,6%, 15-20 ha –

78,0% i 10-15 ha UR – 69,0% gospodarstw prowadzących działalność rolniczą. Najwięcej wyżej wymienionych maszyn – ponad 30% spisanych ogółem według rodzaju maszyny (rozzutników obornika – 35,3%, rozsiewaczy nawozów i wapna – 34,3%, kosiarek – 33,9%) – znajdowało się w gospodarstwach o powierzchni 5-10 ha użytków rolnych.

Na 100 gospodarstw prowadzących działalność rolniczą przypadało średnio:

- 36,6 kosiarek ciągnikowych (najwięcej w grupie obszarowej UR 20-50 ha – 89,7 szt.),
- 36,8 rozsiewaczy nawozów i wapna (najwięcej w grupie obszarowej UR 50 ha i więcej – 96,8 szt.),
- 35,4 szt. rozrzutników obornika (najwięcej w grupie obszarowej UR 20-50 ha – 89,3 szt.).

Nawozy, środki ochrony roślin i nawadnianie

Wyniki spisu wykazały, że w roku gospodarczym 2009/2010 **nawozy** mineralne i wapniowe stosowało 174,8 tys. gospodarstw rolnych, natomiast 126,9 tys. – nawozy organiczne pochodzenia zwierzęcego. Udział gospodarstw stosujących nawożenie mineralne, wapniowe i organiczne pochodzenia zwierzęcego w ogólnej liczbie gospodarstw prowadzących działalność rolniczą wynosił odpowiednio: 70,2%, 11,6% oraz 51,2%.

Nawozy azotowe stosowało 65,5% gospodarstw prowadzących działalność rolniczą, znacznie mniej jednostek wykorzystywało nawozy fosforowe i potasowe (odpowiednio 13,6% i 12,1%). Natomiast 33,6% gospodarstw stosowało nawozy wieloskładnikowe.

Wraz ze wzrostem powierzchni użytków rolnych odsetek gospodarstw stosujących:

- nawożenie mineralne – wzrastał od 25,2% wśród gospodarstw o powierzchni do 1 ha UR do 93,3% w grupie 20-50 ha, po czym malał do 79,6% wśród gospodarstw największych (50 ha UR i więcej),
- nawożenie wapniowe – wzrastał od 2,1% w grupie do 1 ha UR włącznie do 37,2% wśród gospodarstw największych o powierzchni 50 ha UR i więcej,
- nawożenie organiczne – wzrastał od 12,7% wśród gospodarstw o powierzchni do 1 ha UR włącznie do 86,9% w grupie 20-50 ha, po czym malał do 60,7% wśród gospodarstw największych (50 ha UR i więcej).

Wśród gospodarstw stosujących nawożenie mineralne najmniejszy i największy udział gospodarstw stosujących:

- nawozy azotowe odnotowano w grupach do 1 ha UR włącznie oraz 20-50 ha – odpowiednio 78,3% i 97,7%,
- nawozy fosforowe – w grupach do 1 ha UR włącznie oraz 15-20 ha – odpowiednio 6,3% i 25,6%,
- nawozy potasowe – w grupach do 1 ha UR włącznie oraz 50 ha i więcej – odpowiednio 5,5% i 35,1%,
- nawozy wieloskładnikowe – w grupach 1-2 ha UR oraz 50 ha i więcej – odpowiednio 36,7% i 78,4%.

Zużycie nawozów mineralnych w roku gospodarczym 2009/2010 w przeliczeniu na 1 ha użytków rolnych w dobrej kulturze osiągnęło poziom 102,2 kg czystego składnika NPK. Jednocześnie ze wzrostem użytkowanych gruntów zwiększało się zużycie nawozów na jednostkę powierzchni. Intensywne nawożenie (ponad 140 kg/ha) stosowano w gospodarstwach dużych o powierzchni 50 ha i więcej UR. W grupach gospodarstw o powierzchni od 10 do 50 ha nawożenie przekraczało 100 kg NPK/ha, przy czym w grupie gospodarstw 20-50 ha – wyniosło blisko 130 kg/ha, a w grupie 15-20 ha – ponad 122 kg/ha. W gospodarstwach mniejszych obszarowo zużycie nawozów mieściło się w granicach od 45,0 kg/ha – w gospodarstwach do 1 ha włącznie do 71,6 kg/ha – w grupie 5-10 ha UR.

Zużycie nawozów mineralnych według powiatów w roku gospodarczym 2009/2010

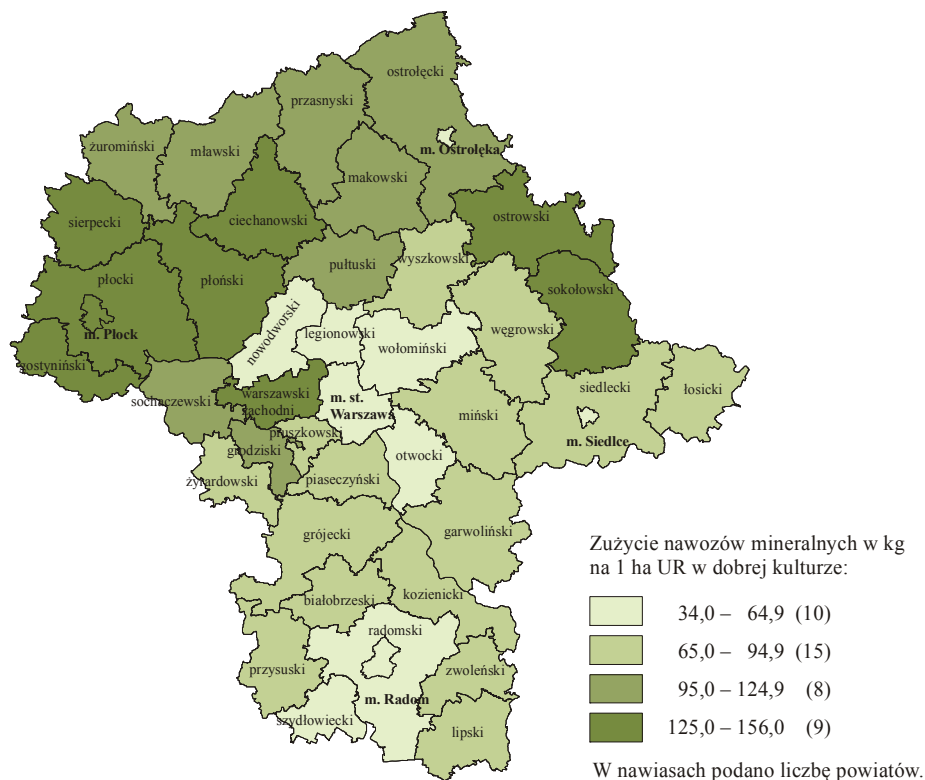

Z uwagi na duże regionalne zróżnicowanie intensywności produkcji roślinnej istnieją znaczne różnice zużycia nawozów mineralnych pod względem terytorialnym. W powiatach: plockim, ciechanowskim, sierpeckim oraz sokołowskim nawożenie mineralne było największe i wynosiło od 156,0 kg do 140,9 kg NPK na 1 ha UR w dobrej kulturze. Najmniejsze zużycie nawozów mineralnych odnotowano natomiast w mieście na prawach powiatu Radomiu (34,0 kg/ha) i w powiecie szydłowieckim (34,1 kg/ha).

Wyniki spisu wykazały, że pod zbiory 2010 r., w 28,7 tys. gospodarstw zużyto 45,9 tys. ton nawozów wapniowych w przeliczeniu na czysty składnik. Przeciętne zużycie nawozów wapniowych wynosiło 24,1 kg/ha UR w dobrej kulturze.

Zużycie nawozów wapniowych jest również silnie zróżnicowane regionalnie. W 2010 r. największe jednostkowe zużycie wapna nawozowego w kg na 1 ha użytków rolnych w dobrej kulturze odnotowano w mieście Płocku (86,7) oraz powiatach plockim (68,1) i gostynińskim (52,0) Bardzo niski poziom wapnowania gleb wystąpił natomiast w powiatach szydłowieckim – 1,7 i wołomińskim 2,0 kg/ha UR w dobrej kulturze.

Badanie wykazało, że 126,9 tys. gospodarstw stosowało **nawozy organiczne** pochodzenia zwierzęcego, a wśród nich 99,2% stosowało nawożenie obornikiem, 15,8% – gnojówką i 6,8% – gnojowicą.

Wśród gospodarstw stosujących nawożenie organiczne dominowały jednostki wykorzystujące obornik, których udział przekraczał 99% w grupach obszarowych UR od 2-3 ha do 15-20 hektarów. Najniższy odsetek podmiotów stosujących obornik wystąpił wśród największych gospodarstw (50 ha UR i więcej) i wyniósł 95,9%. Najczęściej nawożenie gnojówką stosowały gospodarstwa z grupy obszarowej UR 20-50 ha (45,8%), a gnojowicą – o powierzchni 50 ha UR i więcej (30,8%).

Najwyższe zużycie obornika na 1 ha UR w dobrej kulturze odnotowano w grupie 15-20 ha UR (22,1 t) przy przeciętnym nawożeniu wynoszącym 8,0 t.

Według wyników badania metod produkcji, w 2010 niespełna 18% gospodarstw o powierzchni powyżej 1 ha UR prowadzących działalność rolniczą posiadało **urządzenia do magazynowania** nawozów organicznych, a wśród nich 65,9% gospodarstw dysponowało urządzeniami do magazynowania obornika, 80,5% – gnojówki i 36,0% gospodarstw – gnojowicy. O ile urządzenia do magazynowania obornika były w zdecydowanej większości odkryte, to do przechowywania gnojówki i gnojowicy były urządzeniami zakrytymi.

W badaniu metod produkcji rolnej w 2010 r. zebrane zostały również informacje o rodzaju zastosowanych **środków ochrony roślin** w podziale na: owadobójcze, grzybobójcze i zaprawy nasienne, chwastobójcze, gryzoniobójcze oraz pozostałe. Spośród gospodarstw

prowadzących działalność rolniczą o powierzchni powyżej 1 ha UR 71,3% jednostek (161,1 tys.) stosowało przynajmniej jedną z wyżej wymienionych grup środków.

Gospodarstwa o powierzchni powyżej 1 ha UR stosujące środki ochrony roślin w roku gospodarczym 2009/2010

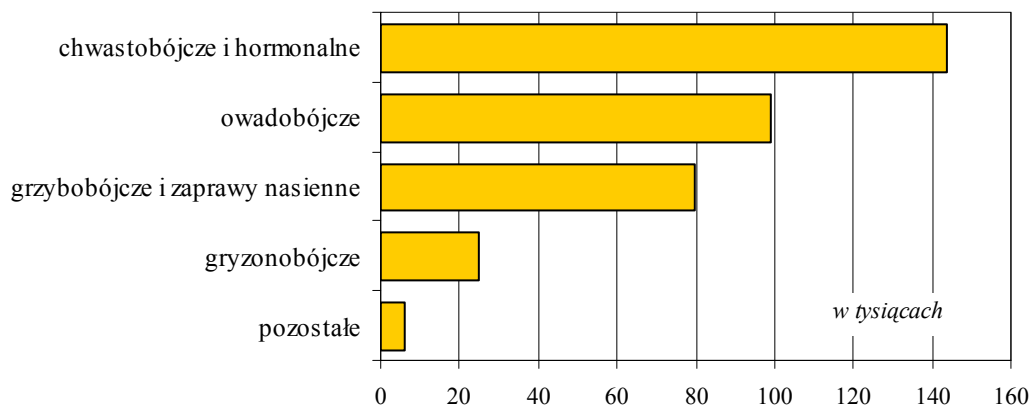

Wśród jednostek o powierzchni powyżej 1 ha UR stosujących środki ochrony roślin:

- 89,3% stosowało środki chwastobójcze i hormonalne,
- 61,5% – owadobójcze,
- 49,7% – grzybobójcze i zaprawy nasienne,
- 15,6% – gryzoniobójcze,
- 3,8% – pozostałe.

Ponad 80% gospodarstw prowadzących działalność rolniczą w każdej z grup o powierzchni od 10 do 50 ha UR stosowało co najmniej jedną z omawianych grup środków ochrony roślin.

Według wyników spisu 3,3 tys. gospodarstw stosowało **nawadnianie** przynajmniej raz w roku, a powierzchnia upraw nawadnianych wynosiła 9,7 tys. ha, tj. 0,8% powierzchni upraw ogółem.

W badaniu metod produkcji rolnej zebrano informacje o **metodach nawadniania i źródłach wody**. Z ich analizy wynika, że w gospodarstwach powyżej 1 ha UR nawadnianie kropelkowe stosowało – 1,3 tys. jednostek, powierzchniowe – 0,7 tys. i zraszaczami – 0,5 tys. gospodarstw. Najwięcej gospodarstw wykorzystywało do nawadniania wodę gruntową – 1,3 tys., wodę powierzchniową w obrębie gospodarstwa – 0,6 tys. oraz wodę spoza gospodarstwa z ogólnie dostępnych sieci wodociągowych – 0,3 tys. gospodarstw.

Dochody gospodarstw domowych z użytkownikiem gospodarstwa rolnego

W okresie od 1 lipca 2009 r. do 30 czerwca 2010 r., 247,7 tys. gospodarstw domowych z użytkownikiem gospodarstwa indywidualnego prowadziło działalność rolniczą, w tym 225,7 tys. gospodarstw domowych z użytkownikiem gospodarstwa indywidualnego o powierzchni powyżej 1 ha użytków rolnych.

Obok dochodów z działalności rolniczej gospodarstwa domowe z użytkownikiem gospodarstwa indywidualnego uzyskiwały dochody z następujących źródeł:

- pracy najemnej – 45,8% ogółu omawianych gospodarstw,
- emerytur i rent – 23,1%,
- działalności pozarolniczej – 19,0%,
- innych niezarobkowych źródeł poza emeryturą i rentą – 5,5%.

Działalność rolnicza dla 35,7% gospodarstw domowych z użytkownikiem gospodarstwa indywidualnego oraz 38,6% gospodarstw domowych z użytkownikiem gospodarstwa indywidualnego o powierzchni powyżej 1 ha UR stanowiła główne źródło utrzymania, czyli źródło dochodów przekraczające 50% dochodów ogółem.

Emerytury i renty dla 13,0% gospodarstw domowych z użytkownikiem gospodarstwa indywidualnego i 11,2% gospodarstw domowych z użytkownikiem gospodarstwa indywidualnego o powierzchni powyżej 1 ha UR stanowiły główne źródło dochodów.

Dochody z pracy najemnej przekraczały 50% dochodów ogółem w przypadku 30,0% gospodarstw domowych z użytkownikiem gospodarstwa indywidualnego i 29,0% gospodarstw domowych z użytkownikiem gospodarstwa indywidualnego o powierzchni powyżej 1 ha UR.

Działalność pozarolnicza stanowiła główne źródło utrzymania dla 10,3% omawianych gospodarstw domowych oraz 9,9% gospodarstw o powierzchni powyżej 1 ha UR.

Inne niezarobkowe źródła utrzymania (poza emeryturą i rentą) były głównym źródłem utrzymania dla 2,6% gospodarstw domowych z użytkownikiem gospodarstwa indywidualnego i dla 2,4% gospodarstw domowych użytkujących gospodarstwo indywidualne o powierzchni powyżej 1 ha UR.

Wśród omawianych gospodarstw domowych wyodrębniono również gospodarstwa uzyskujące główne dochody z dwóch rodzajów źródeł mieszanych. Odsetek gospodarstw domowych, dla których łączne dochody z działalności rolniczej i pracy najemnej (z przewagą dochodów z działalności rolniczej) przekraczały 50% dochodów ogółem, wyniósł dla gospodarstw indywidualnych 0,6%, a dla gospodarstw indywidualnych o powierzchni powyżej 1 ha UR – 0,7%. Odsetek gospo-

darstw domowych, dla których łączne dochody z pracy najemnej i działalności rolniczej (z przewagą dochodów z pracy najemnej) przekraczały 50% dochodów ogółem, wyniósł dla gospodarstw indywidualnych 1,4%, a dla gospodarstw indywidualnych o powierzchni powyżej 1 ha UR – 1,5%.

Analizując główne źródła utrzymania gospodarstw domowych z użytkownikiem gospodarstwa indywidualnego, należy zauważyć, że wraz ze wzrostem powierzchni użytków rolnych rósł odsetek gospodarstw domowych, w których dochody z działalności rolniczej przekraczały 50% ogółu dochodów – z 6,1% w grupie obszarowej 0-1 ha i 9,3% w grupie 1-2 ha do 86,3% w grupie 20-50 ha UR (następnie zmalał do 75,5% dla gospodarstw o powierzchni 50 ha i więcej). Malał natomiast odsetek gospodarstw domowych, w których dochody z emerytur i rent przekraczały 50% ogółu dochodów – z 31,6% w grupie obszarowej do 1 ha UR włącznie i 22,3% w grupie 1-2 ha do 0,7% w grupach obszarowych: 20-50 ha i 50 ha i więcej. Odsetek gospodarstw domowych, w których dochody z pracy najemnej przekraczały 50% ogółu dochodów najwyższy był w grupie obszarowej 1-2 ha i wyniósł on 43,8%, a najniższy w grupie gospodarstw o powierzchni 20-50 ha UR – 3,9%. Najwyższy odsetek w przypadku gospodarstw domowych, w których dochody z działalności pozarolniczej przekraczały 50% ogółu dochodów był w grupie gospodarstw o powierzchni 1-2 ha (14,7%), a najniższy w grupie gospodarstw o powierzchni 20-50 ha UR (3,4%).

Udział gospodarstw domowych o dochodach z działalności rolniczej przekraczających 50% dochodów ogółem w ogólnej liczbie gospodarstw indywidualnych prowadzących działalność rolniczą w 2010 r.

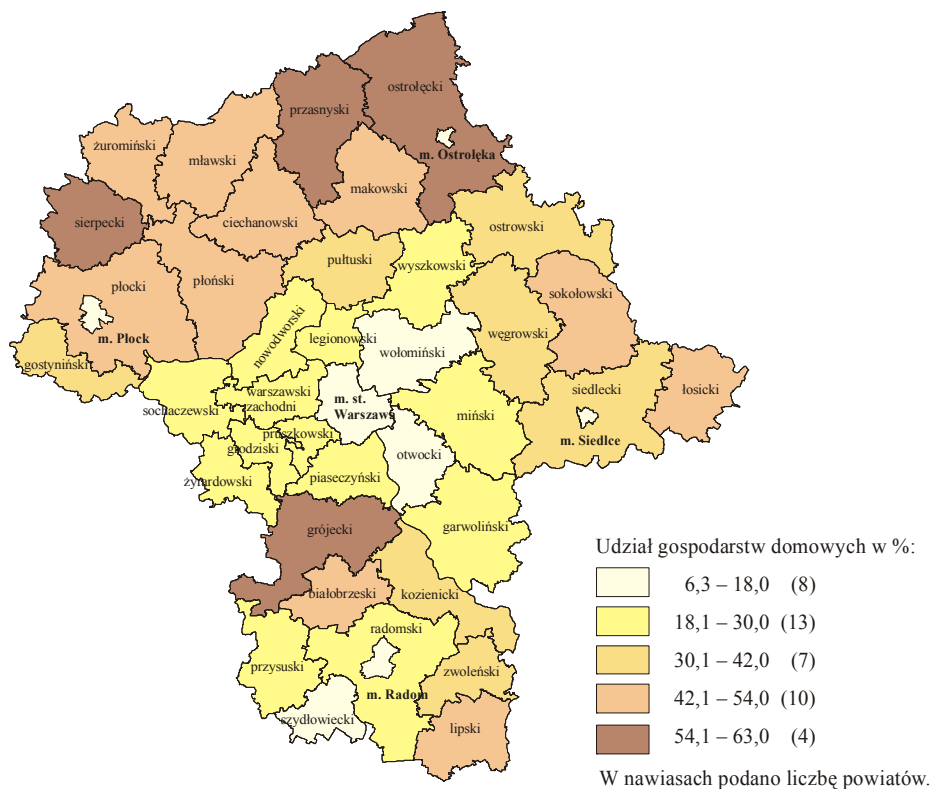

Wśród gospodarstw domowych, które uzyskiwały ponad 50% dochodów z działalności rolniczej, dominowały gospodarstwa o powierzchni użytków rolnych 5-10 ha (32,0%) i 10-15 ha (21,5%). Gospodarstwa domowe, gdzie głównym źródłem utrzymania były praca najemna lub działalność pozarolnicza użytkowały przede wszystkim gospodarstwa rolne o powierzchni 5-10 ha UR, a w przypadku gdzie głównym źródłem utrzymania były emerytury i renty lub niezarobkowe źródło utrzymania – gospodarstwa małe o powierzchni 1-2 ha UR. Wśród gospodarstw domowych uzyskujących główny dochód ze źródeł mieszanych dominowały gospodarstwa o powierzchni 5-10 ha UR.

Cele produkcji gospodarstw domowych z użytkownikiem gospodarstwa rolnego

Wyniki spisu wykazały, że w przypadku 64,5 tys. gospodarstw indywidualnych (26,1% ogółu gospodarstw indywidualnych prowadzących działalność rolniczą), w tym 56,8 tys. gospodarstw indywidualnych o powierzchni powyżej 1 ha UR (25,2% ogółu gospodarstw indywidualnych powyżej 1 ha UR prowadzących działalność rolniczą), gospodarstwo domowe użytkownika zużywało więcej niż 50% wartości wytworzonej końcowej produkcji rolniczej, a więc produkowało **głównie na samozaopatrzenie**. Odsetek omawianych gospodarstw był największy w grupie obszarowej 0-1 ha (35,3%) i w grupie 2-5 ha (31,0%) i malał wraz z rosnącą powierzchnią gospodarstw osiągając najniższą wartość (0,2%) w jednostkach o powierzchni 50 ha UR i więcej.

Wśród gospodarstw produkujących głównie na samozaopatrzenie 28,4 tys. gospodarstw indywidualnych (11,5% ogółu gospodarstw indywidualnych prowadzących działalność rolniczą), w tym 21,6 tys. gospodarstw indywidualnych o powierzchni użytków rolnych powyżej 1 ha (9,6% ogółu gospodarstw indywidualnych powyżej 1 ha UR prowadzących działalność rolniczą) produkowało **wyłącznie na samozaopatrzenie** gospodarstwa domowego użytkownika.

W grupie gospodarstw produkujących głównie na samozaopatrzenie wyodrębniono poza wyżej wymienionymi także podgrupę gospodarstw, których gospodarstwo domowe zużywało od 51% do 75% wartości końcowej produkcji rolniczej oraz podgrupę gospodarstw, których gospodarstwo domowe zużywało od 76% do 99% wartości końcowej produkcji rolniczej.

Gospodarstwa domowe 183,1 tys. użytkowników gospodarstw indywidualnych (73,9% ogółu gospodarstw indywidualnych z działalnością rolniczą), w tym 168,9 tys. gospodarstw o powierzchni powyżej 1 ha UR (74,8% ogółu gospodarstw indywidualnych powyżej 1 ha UR z dzia-

łałnością rolniczą) zużywało 50% i mniej wartości końcowej produkcji rolniczej. Zdecydowana większość tych gospodarstw przeznaczała wytworzone produkty rolne na sprzedaż i w związku z tym na potrzeby analizy przyjęto, że jest to grupa gospodarstw produkujących **głównie na sprzedaż**. Odsetek omawianych gospodarstw towarowych rósł wraz z rosnącą powierzchnią użytków rolnych: z 64,7% w grupie obszarowej 0-1 ha i 69,0% w grupie 2-5 ha do prawie 100% wśród gospodarstw o powierzchni 50 ha i więcej.

W grupie jednostek produkujących głównie na sprzedaż, 59,7 tys. gospodarstw, tj. 24,1% ogółu gospodarstw indywidualnych produkowało **wyłącznie na sprzedaż**. Najwyższy odsetek omawianych gospodarstw odnotowano w grupie obszarowej 1-2 ha UR – 38,3%, a najniższy w grupach 20-50 ha i 15-20 ha – odpowiednio 10,3% i 10,7%.

W grupie gospodarstw produkujących głównie na sprzedaż wyodrębniono dodatkowo podgrupę gospodarstw, których gospodarstwo domowe zużywało od 1% do 25% wartości końcowej produkcji rolniczej oraz podgrupę gospodarstw, których gospodarstwo domowe zużywało od 26% do 50% wartości końcowej produkcji rolniczej.

Pracujący i nakłady pracy w gospodarstwach rolnych

Działalność rolnicza prowadzona w gospodarstwach rolnych wymaga udziału i wkładu pracy człowieka. W gospodarstwach indywidualnych jest to zazwyczaj pracujący użytkownik i członkowie jego rodziny (tworzący wspólne gospodarstwo domowe z użytkownikiem lub utrzymujący się oddzielnie), wspomagani przez opłacanych pracowników najemnych lub pracowników kontraktowych (tj. osoby zatrudnione przy świadczeniu zakontraktowanych usług), a czasem także bezpłatną pomoc sąsiedzką. W pozostałych gospodarstwach rolnych, w zależności od formy własności, trzon stanowią pracownicy najemni lub inne osoby pracujące bez wynagrodzenia (członkowie spółdzielni, zakonów, uczniowie szkół etc.), wspomagane pracownikami najemnymi i kontraktowymi. Osobą zarządzającą, podejmującą decyzję co do kierunku i rozmiarów prowadzonej w gospodarstwie produkcji, jest kierujący gospodarstwem rolnym. W gospodarstwach indywidualnych w przeważającej części jest to sam użytkownik, w gospodarstwach pozostałych – najczęściej zatrudniony do tego celu pracownik najemny.

W niniejszej publikacji skoncentrowano się na charakterystyce gospodarstw rolnych i prowadzonej w nich produkcji rolnej, a więc i temat dotyczący pracujących wymaga takiego ujęcia, które pozwoli na pokazanie wielkości **nakładów pracy ludzkiej poniesionych na**

działalność rolniczą w gospodarstwach rolnych w ciągu całego roku gospodarczego.

Uwzględniono zatem nawet minimalny wkład pracy każdej z osób pracujących w gospodarstwie rolnym przy produkcji rolniczej w każdym z 12 miesięcy poprzedzających dzień referencyjny PSR 2010, niezależnie od tego czy praca w gospodarstwie rolnym była dla tych osób pracą wyłączną, główną czy dodatkową.

Bardzo ważnym zagadnieniem przy ocenie nakładów pracy w rolnictwie w ciągu roku jest wymiar czasu pracy, w jakim pracują poszczególne osoby – zarówno rodzinna siła robocza, jak i pozostali pracownicy. Duży udział pracujących w niepełnym wymiarze czasu zniekształca w pewnym stopniu obraz z punktu widzenia pracochłonności poszczególnych typów gospodarstw. Ponadto m.in. w przypadku pracowników dorywczych, kontraktowych, pomocy sąsiedzkiej – bardziej istotny jest łączny wkład pracy mierzony w godzinach, niż sama liczba osób pracujących (tym bardziej, że najczęściej jest to praca zadaniowa, poszczególne osoby wymieniają się w ciągu roku, a wkład pracy każdej z tych osób może być różny). W związku z powyższym podstawą prowadzonej analizy są **nakłady pracy wyrażone w umownych rocznych jednostkach pracy (z ang. Annual Work Unit – AWU)**, będących **odpowiednikiem rocznego wkładu pracy osoby zatrudnionej w pełnym wymiarze czasu pracy** (tj. po przeliczeniu pracujących w niepełnym wymiarze na pełne etaty).

Wyniki PSR 2010 wykazały, że **nakłady pracy na prowadzenie działalności rolniczej** we wszystkich gospodarstwach rolnych w województwie wyniosły 297,3 tys. AWU, z tego zdecydowana większość – w gospodarstwach indywidualnych (295,4 tys. wobec 1,9 tys. AWU w pozostałych gospodarstwach).

Wśród gospodarstw indywidualnych dominowały gospodarstwa prowadzone wyłącznie siłami użytkownika i jego rodziny, w mniejszości były te, w których zatrudnia się pracowników najemnych. W efekcie, w gospodarstwach indywidualnych 95,7% ogółu nakładów pracy ponoszonych na prowadzenie działalności rolniczej stanowiła rodzinna siła robocza (282,6 tys. AWU). Liczba osób stanowiących rodzinną siłę roboczą (użytkowników i członków ich rodzin) zaangażowanych w prace w gospodarstwie rolnym w ciągu 12 miesięcy przed dniem referencyjnym spisu, wyniosła 567 tys. osób. Ze względu na fakt, że część z tych osób pracowała w niepełnym wymiarze – to ostateczna wielkość nakładów pracy po przeliczeniu na pełnozatrudnionych była niższa – przeciętnie o 1/2 w przypadku użytkowników i ich współmałżonków i o 1/3 w przypadku pozostałych członków rodziny. Oczywiście jest jednak też, że w każdym gospodarstwie prowadzącym działalność rolniczą jest użytkownik, niezależnie od tego, w jakim wymiarze czasu pracuje, a zatem – z punktu widzenia pracochłonności produkcji – zasadnicza ocena powinna polegać na łączeniu informacji o nakła-

dach pracy poszczególnych grup pracujących (użytkownik, współmałżonek, pozostałe osoby)
– w ramach gospodarstwa lub typów gospodarstw.

Schemat – Pracujący i nakłady pracy w gospodarstwach rolnych w 2010 r.

PRACUJĄCY		W GOSPODARSTWACH ROLNYCH		X		tys. osób			
NAKLADY PRACY		W CIĄGU ROKU		297,3		tys. AWU			
GOSPODARSTWA INDYWIDUALNE							X		
							295,4		
Członkowie rodziny użytkownika			Pracownicy najemni		Pracownicy kontraktowi		Pomoc sąsiedzka		
$\frac{567,4}{282,6}$			$\frac{X}{11,6}$						
Użytkownicy	Współmałżonkowie użytkowników	Inni członkowie rodziny	Pracownicy najemni stali	Pracownicy najemni dorywczy					
$\frac{244,4}{144,5}$	$\frac{143,1}{81,8}$	$\frac{179,8}{56,4}$	$\frac{6,8}{5,1}$	$\frac{X}{6,5}$	$\frac{X}{0,3}$		$\frac{X}{0,9}$		
GOSPODARSTWA OSÓB PRAWNYCH I JEDNOSTEK ORGANIZACYJNYCH NIEMAJĄCYCH OSOBOWOŚCI PRAWNEJ							X		
							1,9		
Pracownicy najemni				$\frac{X}{1,8}$		Pracownicy kontraktowi		Pozostałe osoby ^a	
Pracownicy najemni stali		Pracownicy najemni dorywczy		$\frac{1,9}{1,7}$		$\frac{X}{0,1}$		$\frac{X}{0,0}$	
$\frac{1,9}{1,7}$		$\frac{X}{0,1}$		$\frac{X}{0,0}$		$\frac{X}{0,1}$			

x – brak danych w osobach (jako pełnego odpowiednika danych w AWU)

a Patrz "Uwagi metodyczne" na str. 32

Prowadzenie działalności rolniczej w gospodarstwach osób prawnych i jednostek organizacyjnych niemających osobowości prawnej wymagało zaangażowania 1,9 tys. osób w przeliczeniu na pełnozatrudnionych AWU, z czego blisko 90% stanowili pracownicy najemni stali (1,7 tys. AWU).

W porównaniu z 2002 r. zmniejszyła się liczba użytkowników i współmałżonków pracujących w gospodarstwach rolnych w ciągu roku, zarówno w osobach fizycznych, jak i w nakładach pracy liczonych w pełnych jednostkach pracy. Było to bezpośrednim wyni-

kiem m.in. mniejszej liczby gospodarstw rolnych. Liczba pracujących użytkowników wynosiła w 2002 r. – 270,5 tys. , a w 2010 r. – 244,4 tys. osób fizycznych, a pracujących współmałżonków: 144,7 tys. i 143,1 tys. osób. Jednocześnie wyniki spisów z 2002 i 2010 r. wskazują, że zwiększyła się liczba pozostałych członków rodziny wnoszących swój wkład pracy w gospodarstwo rodzinne, nawet uwzględniając różnice metodologiczne pomiędzy obu spisami. W PSR 2010 w ramach rodzinnej siły roboczej uwzględniono także członków rodziny użytkownika gospodarstwa rolnego wnoszących wkład pracy w gospodarstwo rolne w ciągu roku (bez wynagrodzenia), którzy nie mieszkali z użytkownikiem bądź mieszkali razem, ale nie tworzyli z nim wspólnego gospodarstwa domowego. W PSR 2002, ze względów organizacyjnych wynikających z połączenia PSR i NSP – zalecano, aby osoby te były traktowane jak pracownicy najemni.

Według PSR 2002 r. liczba pozostałych członków rodziny użytkownika pracujących bez wynagrodzenia w gospodarstwie rolnym wynosiła 112,3 tys. osób fizycznych, a według PSR 2010 – 179,8 tys.

W omawianym okresie zwiększyła się także liczba pracowników najemnych zatrudnionych na stałe w gospodarstwach indywidualnych z 5,3 tys. do 6,8 tys. osób.

Zmniejszyła się natomiast liczba stałych pracowników najemnych zatrudnionych w gospodarstwach osób prawnych (z 3,0 tys. osób do 1,9 tys. osób). W PSR 2002 nie zbierano informacji o pracownikach kontraktowych, członkach Rolniczych Spółdzielni Produkcyjnych, zakonach, uczniach – którzy pracowali przy działalności rolniczej w prowadzonych gospodarstwach rolnych (a w gospodarstwach indywidualnych – nie uwzględniano pomocy sąsiedzkiej), nie ma zatem możliwości porównania wyników w tym zakresie między obu spisami.

W gospodarstwach prowadzących działalność rolniczą z powierzchnią do 5 ha użytków rolnych – ulokowane było nieco ponad 43% ogólnej liczby pracujących w ciągu roku, liczonych w osobach fizycznych (ok. 32% w odniesieniu do ogólnych nakładów w przeliczeniu na pełnozatrudnionych). Była to praca przede wszystkim użytkownika, współmałżonka, ale także innych członków rodziny użytkownika.

W przypadku rodzinnych gospodarstw rolnych – im większe gospodarstwo, tym większy był godzinowy wkład pracy w prowadzenie działalności rolniczej samych użytkowników i ich współmałżonków, zwiększały się także nakłady pracy pozostałych członków rodziny.

Przeciętna liczba AWU przypadająca na pracującego członka rodziny użytkownika gospodarstwa rolnego według grup obszarowych użytków rolnych w 2010 r.

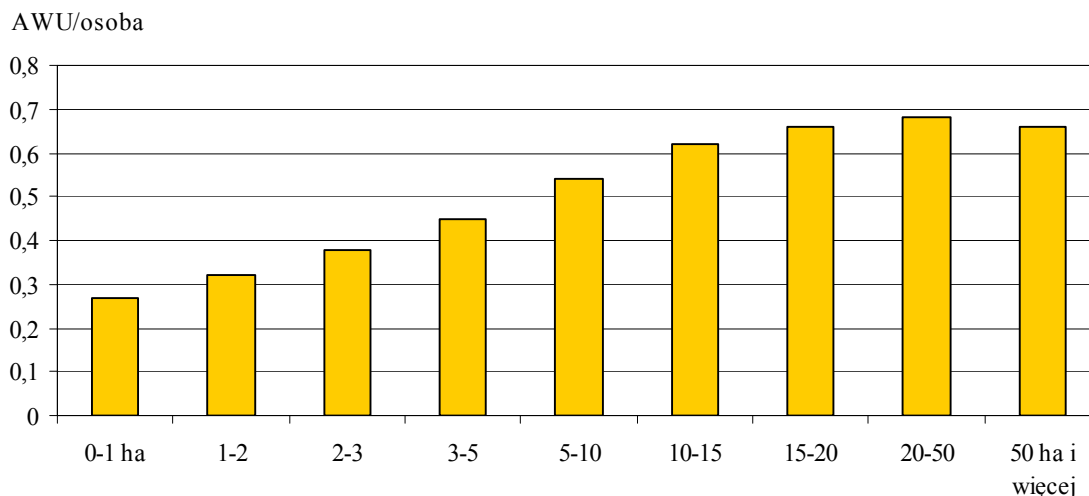

Dopiero w gospodarstwach od 20 ha powierzchni użytków rolnych, a w szczególności w gospodarstwach o powierzchni UR 50 ha i więcej, istotnego znaczenia nabierał fakt zatrudniania pracowników najemnych.

Struktura pracujących w gospodarstwach indywidualnych w ciągu roku gospodarczego 2009/2010 w poszczególnych grupach obszarowych użytków rolnych według kategorii pracujących

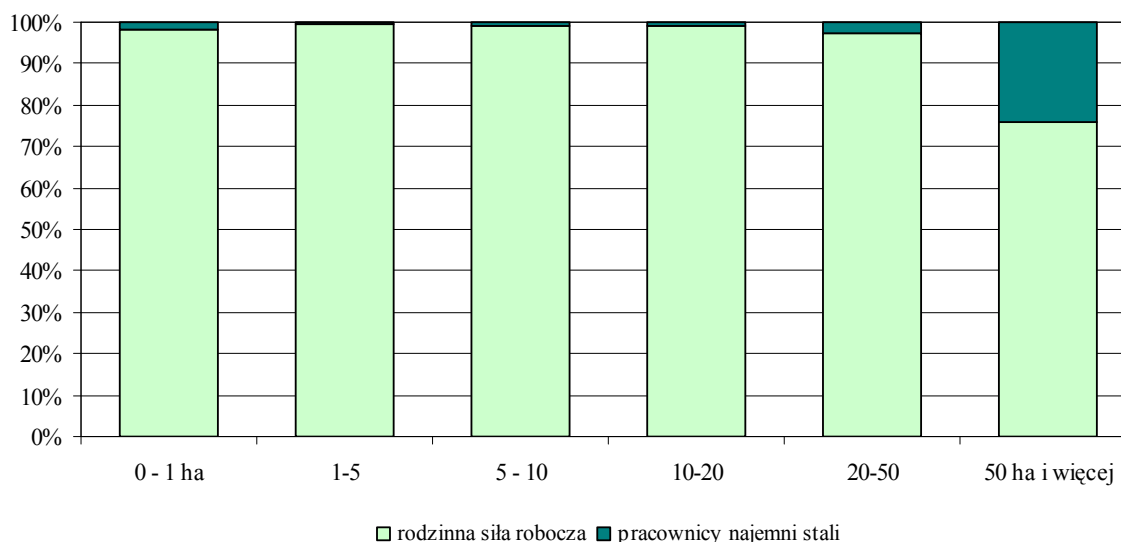

Większość użytkowników (ponad 96%) to równocześnie **pracujący i kierujący** własnym gospodarstwem rolnym. Na 247,7 tys. indywidualnych gospodarstw rolnych – 238,2 tys. kierowanych było przez użytkowników, 6,3 tys. przez współmałżonków użytkow-

ników, 2,6 tys. przez innego członka rodziny, a tylko 0,6 tys. zatrudniało pracownika najemnego do zarządzania gospodarstwem rolnym.

Ponad 70% ogółu pracujących użytkowników gospodarstw rolnych to mężczyźni. Kobiety w porównaniu z mężczyznami użytkowały mniejsze obszary gospodarstwa rolne (na ogólną liczbę 73,0 tys. gospodarstw, w których pracującym użytkownikiem była kobieta – 47,5 tys., to gospodarstwa do 5 ha powierzchni użytków rolnych, tj. 65,0%. Wśród gospodarstw użytkowanych przez mężczyzn wartości te wynosiły odpowiednio: 171,4 tys.; 73,8 tys., tj. 43,1%).

Struktura pracujących w gospodarstwach rolnych i nakładów pracy (w ciągu roku gospodarczego 2009/2010) w poszczególnych kategoriach pracujących według grup obszarowych użytków rolnych

w % ogółu pracujących

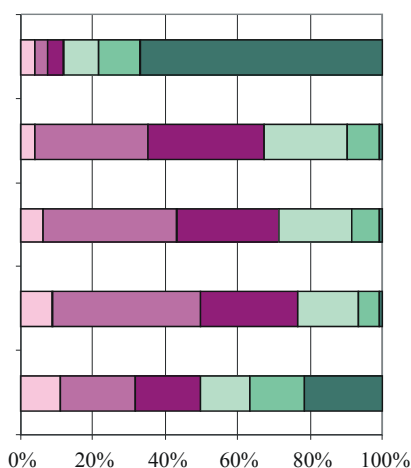

w % AWU ogółem

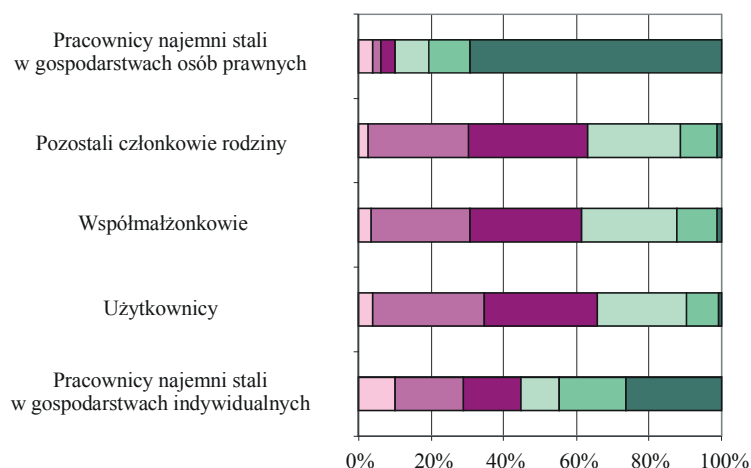

■ 0 - 1 ha ■ 1-5 ■ 5 - 10 ■ 10-20 ■ 20-50 ■ 50 ha i więcej

Wśród ogółu użytkowników pracujących w swoich gospodarstwach rolnych 60% stanowiły osoby w wieku powyżej 44 lat z tego: 32% w wieku 45-54 lata, 20% w wieku 55-64 lata, 8% w wieku 65 lat i więcej. Spośród pozostałych członków rodziny pracujących w gospodarstwie rolnym, osoby w wieku powyżej 44 lat stanowiły 28%.

Wyniki PSR 2010 wskazują, że im większe gospodarstwo rolne tym pracowały w nim młodsze osoby.

Na ogólną liczbę 567,4 tys. członków rodziny pracujących w swoich rodzinnych gospodarstwach rolnych – ponad 1/3 łączyła tę pracę z inną, przy czym dla zdecydowanej większości z nich praca poza gospodarstwem była pracą główną (187,4 tys.). Pracujący wyłącznie

w swoim gospodarstwie rolnym liczyli 359,2 tys. osób stanowiąc 63,3% ogółu pracujących w ramach rodzinnej siły roboczej.

Relatywnie częściej prace w gospodarstwie z inną pracą łączyli mężczyźni niż kobiety (41,3% wobec 30,9% ogółu pracujących członków rodziny użytkownika danej płci).

Im większe gospodarstwo rolne, tym zwiększała się przewaga członków rodziny pracujących wyłącznie w gospodarstwie rolnym, np. w gospodarstwach o powierzchni:

- do 1 ha użytków rolnych włącznie odsetki te wynosiły:
 - 52,5% – pracujący wyłącznie w gospodarstwie,
 - 3,1% – pracujący głównie w gospodarstwie, dodatkowo poza,
 - 44,4% – pracujący dodatkowo w gospodarstwie, głównie poza,
- 5-10 ha – odpowiednio: 64,7%; 4,1%; 31,2%,
- 20-50 ha – odpowiednio: 84,4%; 3,0% i 12,6%.

**Struktura członków rodzinnej siły roboczej pracujących
w gospodarstwach indywidualnych w poszczególnych grupach obszarowych
użytków rolnych według wykonywania pracy dodatkowej**

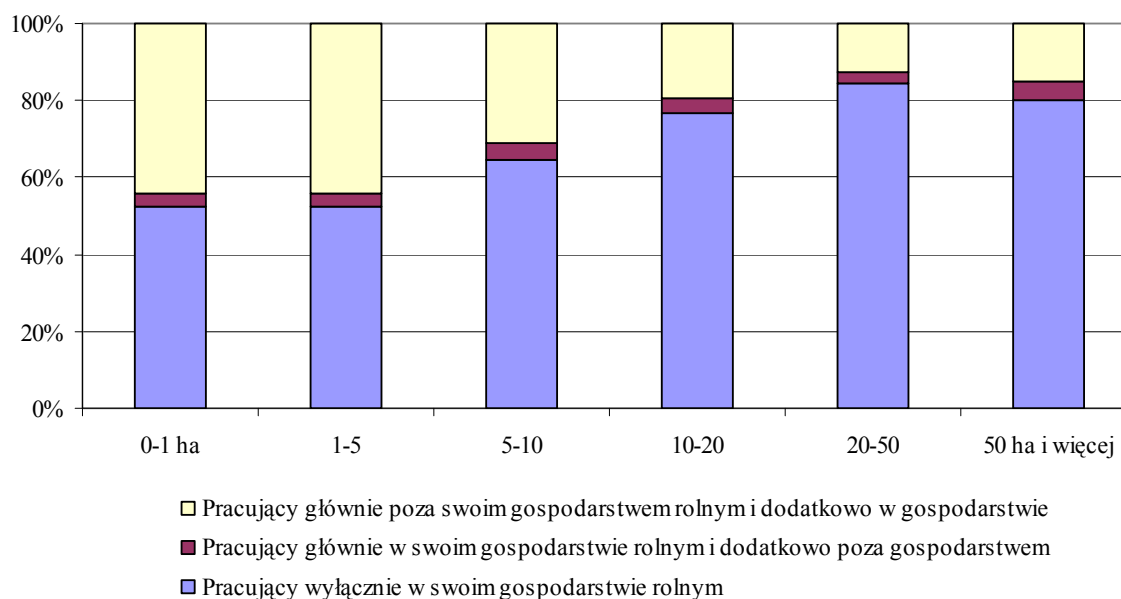

CZEŚĆ TABELARYCZNA

**TABL. 1. GOSPODARSTWA ROLNE WEDŁUG FORM WŁASNOŚCI I GRUP OBSZAROWYCH
UŻYTKÓW ROLNYCH**

Wyszczególnienie	Gospodarstwa		Powierzchnia użytków rolnych	
	w liczbach bezwzględnych	w odsetkach	w hektarach	w odsetkach
O g ó ł e m.....	277528	100,0	2016840	100,0
Sektor prywatny.....	277453	100,0	1981114	98,2
w tym:				
Gospodarstwa indywidualne	277204	99,9	1952906	96,8
w grupach obszarowych użytków rolnych:				
0 – 1 ha.....	39855	14,4	16270	0,8
1 – 2.....	37303	13,4	55060	2,7
2 – 3.....	30009	10,8	73698	3,7
3 – 5.....	44697	16,1	175462	8,7
5 – 10.....	67582	24,4	484022	24,0
10 – 15.....	29103	10,5	352098	17,5
15 – 20.....	12841	4,6	220549	10,9
20 – 30.....	9637	3,5	230963	11,5
30 – 50.....	4390	1,6	163163	8,1
50 – 100.....	1329	0,5	87056	4,3
100 – 200.....	301	0,1	40874	2,0
200 – 300.....	93	0,0	22073	1,1
300 – 500.....	42	0,0	15733	0,8
500 ha i więcej.....	22	0,0	15886	0,8
Sektor publiczny.....	75	0,0	35726	1,8

TABL. 2. CHARAKTERYSTYKA GOSPODARSTW ROLNYCH WEDŁUG FORM WŁASNOŚCI

Wyszczególnienie	Ogółem	Sektor prywatny		Sektor publiczny
		razem	w tym gospodarstwa indywidualne	
Liczba gospodarstw				
O g ó ł e m.....	277528	277453	277204	75
W % ogółem.....	100,0	100,0	99,9	0,0
Powierzchnia użytków rolnych				
W hektarach.....	2016840	1981114	1952906	35726
W % ogółem.....	100,0	98,2	96,8	1,8
Liczba gospodarstw prowadzących działalność rolniczą				
O g ó ł e m.....	247963	247897	247661	66
Wyłącznie rolniczą.....	241514	241459	241265	55
Rolniczą i inną niż rolnicza.....	6449	6438	6396	11
Powierzchnia użytków rolnych w gospodarstwach prowadzących działalność rolniczą				
W hektarach.....	1953415	1941162	1913331	12253
W % ogółem.....	100,0	99,4	97,9	0,6
Średnia powierzchnia użytków rolnych w gospodarstwach prowadzących działalność rolniczą				
W hektarach	7,88	7,83	7,73	185,65
Pogłowie zwierząt gospodarskich				
W sztukach dużych.....	1527581	1524289	1492052	3291
W % ogółem.....	100,0	99,8	97,7	0,2
W sztukach dużych na 100 ha użytków rolnych.....	75,7	76,9	76,4	9,2
Liczba ciągników				
Na jedno gospodarstwo w szt.....	0,8	0,8	0,8	4,0
Na 100 ha użytków rolnych w szt.....	10,6	10,7	10,9	0,8
Zużycie NPK na 1 ha użytków rolnych w dobrej kulturze				
W kg.....	102,2	102,1	101,4	126,5

TABL. 3. CHARAKTERYSTYKA GOSPODARSTW ROLNYCH WEDŁUG GRUP OBSZAROWYCH OGÓŁEM

Lp.	Wyszczególnienie	Ogółem	Grupy		
			do 1 ha włącznie	powyżej	
				razem	1 – 2
<i>w liczbach</i>					
1	Gospodarstwa ogółem.....	277528	39870	237658	37309
2	Gospodarstwa z powierzchnią.....	277300	39642	237658	37309
3	Użytków rolnych.....	276274	38616	237658	37309
4	użytków rolnych w dobrej kulturze.....	245369	20427	224942	31783
5	pod zasiewami	195459	8485	186974	20518
6	gruntów ugorowanych.....	29159	3253	25906	4673
7	ogrodów przydomowych.....	25698	4068	21630	3044
8	łąk trwałych	170265	8325	161940	16233
9	pastwisk trwałych	43821	603	43218	1525
10	upraw trwałych.....	43098	2349	40749	4866
11	w tym sadów.....	41791	2279	39512	4664
12	użytków rolnych pozostałych	61915	19258	42657	9039
13	Lasów i gruntów leśnych.....	152108	10086	142022	13888
14	Pozostałych gruntów.....	218538	25608	192930	25099
<i>w hek</i>					
15	Powierzchnia gruntów.....	2365985	35154	2330831	72483
16	Użytków rolnych.....	2016840	16277	2000563	55069
17	użytków rolnych w dobrej kulturze.....	1908234	10999	1897235	45330
18	pod zasiewami	1208803	4174	1204629	22974
19	gruntów ugorowanych.....	59951	1493	58458	4549
20	ogrodów przydomowych.....	3684	575	3110	430
21	łąk trwałych	428016	3721	424294	12760
22	pastwisk trwałych	99067	236	98831	856
23	upraw trwałych.....	108713	800	107913	3761
24	w tym sadów.....	105846	778	105067	3632
25	użytków rolnych pozostałych	108606	5278	103328	9739
26	Lasów i gruntów leśnych.....	230223	9786	220436	10629
27	Pozostałych gruntów.....	118922	9091	109832	6785
Średnia powierzchnia gruntów w jednym gospodarstwie rolnym:					
28	ogółem.....	8,53	0,88	9,81	1,94
29	użytków rolnych.....	7,27	0,41	8,42	1,48

UŻYTKÓW ROLNYCH

obszarowe użytków rolnych							Lp.
1 ha							
2 – 3	3 – 5	5 – 10	10 – 15	15 – 20	20 – 50	50 i więcej	
<i>bezwzględnych</i>							
30021	44720	67615	29127	12860	14079	1927	1
30021	44720	67615	29127	12860	14079	1927	2
30021	44720	67615	29127	12860	14079	1927	3
27157	42234	66204	28884	12767	14011	1902	4
19973	34393	58288	26631	11999	13453	1719	5
4020	5511	7276	2439	855	850	282	6
2470	4064	6775	2841	1128	1200	108	7
16400	29370	51493	24015	10951	12044	1434	8
1962	5147	14152	9336	5059	5478	559	9
4461	7795	13757	5578	2082	1922	288	10
4322	7555	13386	5418	2024	1864	279	11
6664	8565	10869	3906	1622	1683	309	12
14137	25567	45006	21214	9840	10936	1434	13
21959	35693	58443	25786	11552	12749	1649	14
<i>tarach</i>							
93103	215721	572829	407941	252895	447575	268285	15
73728	175552	484262	352405	220886	395910	242752	16
63768	159935	463082	344599	216665	390212	213645	17
34790	93267	285280	216198	137081	261566	153471	18
4984	8971	14599	5967	2800	4507	12081	19
356	570	985	404	159	161	45	20
17086	39679	105347	78087	50925	88193	32216	21
1332	4357	18809	21219	16084	25981	10195	22
5220	13091	38062	22723	9616	9804	5636	23
5070	12776	37456	22357	9378	9282	5116	24
9960	15617	21180	7806	4221	5697	29107	25
12279	26758	61805	40287	23220	33452	12006	26
7095	13411	26762	15249	8789	18213	13527	27
3,10	4,82	8,47	14,01	19,67	31,79	139,22	28
2,46	3,93	7,16	12,10	17,18	28,12	125,97	29

Tabl. 3. CHARAKTERYSTYKA GOSPODARSTW ROLNYCH WEDŁUG GRUP OBSZAROWYCH
W TYM GOSPODARSTWA INDYWIDUALNE

Lp.	Wyszczególnienie	Ogółem	Grupy		
			do 1 ha włącznie	powyżej	
				razem	1 – 2
<i>w liczbach</i>					
1	Gospodarstwa ogółem.....	277204	39855	237349	37303
2	Gospodarstwa z powierzchnią.....	276976	39627	237349	37303
3	Użytków rolnych.....	275955	38606	237349	37303
4	użytków rolnych w dobrej kulturze.....	245074	20418	224656	31778
6	pod zasiewami	195250	8480	186770	20516
7	gruntów ugorowanych.....	29084	3252	25832	4672
8	ogrodów przydomowych.....	25677	4067	21610	3044
9	łąk trwałych	170096	8324	161772	16231
10	pastwisk trwałych	43733	603	43130	1525
11	upraw trwałych.....	43057	2346	40711	4865
12	w tym sadów.....	41757	2277	39480	4663
13	użytków rolnych pozostałych	61826	19257	42569	9037
14	Lasów i gruntów leśnych.....	151955	10082	141873	13886
15	Pozostałych gruntów.....	218279	25595	192684	25097
<i>w hek</i>					
16	Powierzchnia gruntów.....	2285818	34137	2251681	72470
17	użytków rolnych.....	1952906	16270	1936636	55060
18	użytków rolnych w dobrej kulturze.....	1869340	10993	1858347	45323
20	pod zasiewami	1179175	4171	1175004	22972
21	gruntów ugorowanych.....	57531	1492	56040	4548
22	ogrodów przydomowych.....	3650	575	3075	430
23	łąk trwałych	423892	3721	420171	12757
24	pastwisk trwałych	96744	236	96509	856
25	upraw trwałych.....	108348	800	107548	3760
26	w tym sadów.....	105603	778	104825	3631
27	użytków rolnych pozostałych	83567	5277	78289	9737
28	Lasów i gruntów leśnych.....	225570	8806	216763	10629
29	Pozostałych gruntów.....	107341	9060	98281	6781
Średnia powierzchnia gruntów w jednym gospodarstwie rolnym:					
30	ogółem.....	8,25	0,86	9,49	1,94
31	użytków rolnych.....	7,05	0,41	8,16	1,48

UŻYTKÓW ROLNYCH (dok.)

obszarowe użytków rolnych							Lp.
1 ha							
2 – 3	3 – 5	5 – 10	10 – 15	15 – 20	20 – 50	50 i więcej	
<i>bezwzględnych</i>							
30009	44697	67582	29103	12841	14027	1787	1
30009	44697	67582	29103	12841	14027	1787	2
30009	44697	67582	29103	12841	14027	1787	3
27148	42212	66176	28861	12750	13963	1768	4
19969	34382	58267	26617	11986	13426	1607	6
4017	5504	7270	2435	849	839	246	7
2470	4058	6772	2839	1126	1198	103	8
16396	29362	51480	24003	10939	12015	1346	9
1961	5146	14146	9329	5058	5462	503	10
4459	7793	13748	5577	2079	1914	276	11
4320	7554	13377	5417	2021	1858	270	12
6661	8560	10862	3897	1617	1667	268	13
14134	25555	44995	21202	9833	10915	1353	14
21950	35673	58415	25766	11536	12712	1535	15
<i>tarach</i>							
93044	215495	572231	407343	252296	440544	198258	16
73698	175462	484022	352098	220549	394126	181621	17
63745	159860	462883	344330	216375	388689	177141	18
34783	93238	285181	216073	136927	260889	124940	20
4980	8958	14578	5950	2761	4422	9844	21
356	566	984	404	156	161	19	22
17078	39655	105311	78026	50858	87709	28777	23
1330	4352	18799	21155	16078	25799	8139	24
5219	13090	38031	22722	9596	9710	5421	25
5069	12776	37425	22356	9358	9237	4974	26
9952	15602	21139	7767	4174	5437	4480	27
12268	26732	61663	40075	23198	33191	9008	28
7079	13301	26546	15170	8549	13226	7629	29
3,10	4,82	8,47	14,00	19,65	31,41	110,94	30
2,46	3,93	7,16	12,10	17,18	28,10	101,63	31

TABL. 4. CHARAKTERYSTYKA GOSPODARSTW ROLNYCH PROWADZĄCYCH DZIAŁALNOŚĆ

OGÓŁEM

Lp.	Wyszczególnienie	Ogółem	Grupy obszarowe		
			do 1 ha włącznie	powyżej	
				razem	1 – 2
Informacje w liczbach					
1	Gospodarstwa ogółem.....	247963	22011	225952	32004
	Gospodarstwa, w których osoba kierująca posiada wykształcenie ogólne:				
2	Wyższe.....	27886	2981	24905	4837
3	Policealne.....	3323	395	2928	669
4	Średnie zawodowe.....	58861	5114	53747	8370
5	Średnie ogólnokształcące.....	15177	1999	13178	2516
6	Zasadnicze zawodowe.....	96615	6621	89994	10427
7	Gimnazjalne, podstawowe.....	41158	4209	36949	4482
	Podstawowe nieukończone i bez				
8	wykształcenia szkolnego.....	4945	694	4251	703
	Gospodarstwa, w których osoba kierująca posiada wykształcenie rolnicze.....	109816	5386	104430	9135
10	Wyższe	5399	309	5090	519
11	Policealne	609	24	585	66
12	Średnie zawodowe	21726	892	20834	1768
13	Zasadnicze zawodowe	36108	987	35121	1857
14	Kurs rolniczy	45974	3174	42800	4925
	Gospodarstwa prowadzone przez osobę kierującą przez okres:				
15	Do 1 roku.....	4582	634	3948	814
16	2 – 5	28653	3432	25221	4382
17	6 – 10	43012	3924	39088	7298
18	11 – 20	86786	6241	80545	10933
19	21 lat i więcej	84931	7781	77150	8577
	Gospodarstwa prowadzące zarobkową działalność gospodarczą inną niż rolnicza bezpośrednio związaną z gospodarstwem rolnym.....	6449	422	6027	443
	w tym w zakresie:				
21	Agroturystyka	460	17	443	39
22	Rękodzieło	68	6	62	8

ROLNICZĄ WEDŁUG GRUP OBSZAROWYCH UŻYTKÓW ROLNYCH

użytków rolnych							Lp.
1 ha							
2 – 3	3 – 5	5 – 10	10 – 15	15 – 20	20 – 50	50 i więcej	
ogólne							
<i>bezwzględnych</i>							
27315	42446	66427	28995	12809	14047	1909	1
3694	4833	6067	2486	1023	1364	601	2
491	594	730	241	88	95	20	3
6686	9710	14623	6584	3103	4075	596	4
2123	2714	3433	1222	502	557	111	5
9296	15968	28057	13249	6025	6462	510	6
4376	7629	12289	4832	1903	1371	67	7
649	998	1228	381	165	123	4	8
8805	16485	32587	17462	8481	10069	1406	9
539	771	1251	723	370	614	303	10
74	103	154	77	55	51	5	11
1642	2812	5945	3561	1895	2772	439	12
1981	4540	11437	7074	3564	4276	392	13
4569	8259	13800	6027	2597	2356	267	14
562	757	1017	473	161	143	21	15
3361	4758	6860	3113	1234	1318	195	16
5849	8081	10398	3803	1593	1762	304	17
9597	15318	24069	10245	4527	5146	710	18
7946	13532	24083	11361	5294	5678	679	19
550	918	1757	934	445	697	283	20
56	70	141	43	30	49	15	21
9	13	19	5	5	3	–	22

TABL. 4. CHARAKTERYSTYKA GOSPODARSTW ROLNYCH PROWADZĄCYCH DZIAŁALNOŚĆ

OGÓLEM (cd.)

Lp.	Wyszczególnienie	Ogółem	Grupy obszarowe		
			do 1 ha włącznie	powyżej	
				razem	1 – 2
Informacje <i>w liczbach</i>					
Gospodarstwa prowadzące zarobkową działalność gospodarczą inną niż rolnicza bezpośrednio związaną z gospodarstwem rolnym (dok.)					
w tym w zakresie:					
1	Przetwórstwo produktów rolnych	529	14	515	23
	Przetwarzanie surowego drewna				
2	w gospodarstwie.....	200	7	193	22
3	Akwakultura	458	20	438	19
4	Rolnicze prace kontraktowe.....	315	3	312	–
5	Nierolnicze prace kontraktowe.....	259	8	251	8
Gospodarstwa, w których udział przychodów ze sprzedaży wyrobów i usług z działalności gospodarczej innej niż rolnicza bezpośrednio związanej z gospodarstwem rolnym w ogólnej sprzedaży produkcji gospodarstwa rolnego wynosi:					
6	Do 10%.....	2475	211	2264	188
7	11-50%.....	1671	32	1639	66
8	Powyżej 50%.....	2303	179	2124	189
Gospodarstwa, w których udział bezpośredniej sprzedaży konsumentom wynosi:					
9	0%.....	97641	10715	86926	13838
10	1 do 25%.....	45329	1580	43749	2861
11	26 do 50%.....	30243	450	29793	1416
12	51 do 75%.....	11156	343	10813	994
13	Powyżej 75%.....	35162	2100	33062	5413
14	Gospodarstwa stosujące ekologiczne metody produkcji rolniczej.....	1663	#	#	#
Użytkowanie gruntów <i>w liczbach</i>					
15	Gospodarstwa z powierzchnią.....	247735	21783	225952	32004
16	Użytków rolnych.....	246709	20757	225952	32004
17	użytków rolnych w dobrej kulturze.....	245369	20427	224942	31783
18	pod zasiewami.....	195459	8485	186974	20518

ROLNICZĄ WEDŁUG GRUP OBSZAROWYCH UŻYTKÓW ROLNYCH (cd.)

użytków rolnych							Lp.
1 ha							
2 – 3	3 – 5	5 – 10	10 – 15	15 – 20	20 – 50	50 i więcej	
ogólne (dok.)							
<i>bezwzględnych</i>							
35	64	161	107	48	57	20	1
19	28	57	31	14	19	3	2
37	49	94	58	30	76	75	3
7	17	54	60	29	93	52	4
16	32	73	33	17	46	26	5
214	316	587	324	183	327	125	6
85	147	318	476	203	266	78	7
251	455	852	134	59	104	80	8
10804	15475	23381	11029	5177	6284	938	9
2986	5859	13127	8505	4540	5270	601	10
1741	4122	15605	4681	1306	857	65	11
1222	2125	3879	1518	552	465	58	12
4824	7154	9793	3233	1231	1168	246	13
31	120	455	330	197	269	239	14
i powierzchnia zasiewów							
<i>bezwzględnych</i>							
27315	42446	66427	28995	12809	14047	1909	15
27315	42446	66427	28995	12809	14047	1909	16
27157	42234	66204	28884	12767	14011	1902	17
19973	34393	58288	26631	11999	13453	1719	18

TABL. 4. CHARAKTERYSTYKA GOSPODARSTW ROLNYCH PROWADZĄCYCH DZIAŁALNOŚĆ

OGÓLEM (cd.)

Lp.	Wyszczególnienie	Ogółem	Grupy obszarowe		
			do 1 ha włącznie	powyżej	
				razem	1 – 2
Użytkowanie gruntów					
<i>w liczbach</i>					
Gospodarstwa z powierzchnią (dok.)					
1	gruntów ugorowanych.....	29159	3253	25906	4673
2	ogrodów przydomowych.....	25698	4068	21630	3044
3	łąk trwałych	170265	8325	161940	16233
4	pastwisk trwałych	43821	603	43218	1525
5	upraw trwałych.....	43098	2349	40749	4866
6	w tym sadów.....	41791	2279	39512	4664
7	użytków rolnych pozostałych	32350	1399	30951	3734
8	Lasów i gruntów leśnych.....	142856	6474	136382	11789
9	Pozostałych gruntów.....	203300	16666	186634	22424
<i>w</i>					
10	Powierzchnia ogółem.....	2285407	24386	2261020	62728
11	Użytków rolnych.....	1953415	11498	1941917	47466
12	użytków rolnych w dobrej kulturze.....	1908234	10999	1897235	45330
13	pod zasiewami.....	1208803	4174	1204629	22974
14	gruntów ugorowanych.....	59951	1493	58458	4549
15	ogrodów przydomowych.....	3684	575	3110	430
16	łąk trwałych	428016	3721	424294	12760
17	pastwisk trwałych	99067	236	98831	856
18	upraw trwałych.....	108713	800	107913	3761
19	w tym sadów.....	105846	778	105067	3632
20	użytków rolnych pozostałych	45181	500	44681	2136
21	Lasów i gruntów leśnych.....	219874	6958	212917	9081
22	Pozostałych gruntów.....	112118	5930	106187	6181
Średnia powierzchnia gruntów					
23	w jednym gospodarstwie rolnym.....	9,22	1,11	10,01	1,96
24	Użytków rolnych.....	7,88	0,52	8,59	1,48
25	Użytków rolnych w dobrej kulturze	7,70	0,50	8,40	1,42
<i>w liczbach</i>					
Gospodarstwa z powierzchnią upraw					
26	trwałych.....	43098	2349	40749	4866
w tym:					
27	Plantacje drzew owocowych	33288	1815	31473	3613
28	w tym orzech włoski	1815	217	1598	240
29	Plantacje krzewów owocowych.....	10219	558	9661	1188
30	w tym leszczyna	179	12	167	31
31	Szkołki drzew i krzewów owocowych.....	2585	108	2477	290

ROLNICZĄ WEDŁUG GRUP OBSZAROWYCH UŻYTKÓW ROLNYCH (cd.)

użytków rolnych							Lp.
1 ha							
2 – 3	3 – 5	5 – 10	10 – 15	15 – 20	20 – 50	50 i więcej	
i powierzchnia zasiewów (cd.)							
<i>bezwzględnych</i>							
4020	5511	7276	2439	855	850	282	1
2470	4064	6775	2841	1128	1200	108	2
16400	29370	51493	24015	10951	12044	1434	3
1962	5147	14152	9336	5059	5478	559	4
4461	7795	13757	5578	2082	1922	288	5
4322	7555	13386	5418	2024	1864	279	6
3958	6291	9681	3774	1571	1651	291	7
12835	24247	44235	21129	9806	10916	1425	8
20479	34389	57731	25706	11531	12733	1641	9
<i>hektarach</i>							
84972	205259	563506	405918	251825	446042	240770	10
67180	166939	476495	350844	220000	394878	218114	11
63768	159935	463082	344599	216665	390212	213645	12
34790	93267	285280	216198	137081	261566	153471	13
4984	8971	14599	5967	2800	4507	12081	14
356	570	985	404	159	161	45	15
17086	39679	105347	78087	50925	88193	32216	16
1332	4357	18809	21219	16084	25981	10195	17
5220	13091	38062	22723	9616	9804	5636	18
5070	12776	37456	22357	9378	9282	5116	19
3412	7004	13414	6246	3335	4666	4469	20
11095	25319	60557	39879	23146	33326	10514	21
6697	13002	26454	15195	8679	17838	12142	22
3,11	4,84	8,48	14,00	19,66	31,75	126,12	23
2,46	3,93	7,17	12,10	17,18	28,11	114,26	24
2,33	3,77	6,97	11,88	16,92	27,78	111,91	25
<i>bezwzględnych</i>							
4461	7795	13757	5578	2082	1922	288	26
3425	6065	10807	4366	1569	1425	203	27
166	263	457	223	95	122	32	28
1048	1767	3193	1334	537	512	82	29
24	23	45	18	12	9	5	30
266	443	785	339	148	179	27	31

TABL. 4. CHARAKTERYSTYKA GOSPODARSTW ROLNYCH PROWADZĄCYCH DZIAŁALNOŚĆ

OGÓLEM (cd.)

Lp.	Wyszczególnienie	Ogółem	Grupy obszarowe		
			do 1 ha włącznie	powyżej	
				razem	1 – 2
Użytkowanie gruntów					
<i>w liczbach</i>					
Gospodarstwa z powierzchnią upraw trwałych (dok.)					
1	Szkółki drzew i krzewów ozdobnych.....	257	19	238	45
2	Szkółki drzew leśnych do celów handlowych.....	74	#	#	14
3	Wiklina.....	26	–	26	3
4	Drzewa i krzewy rosnące poza plantacjami.....	1165	48	1117	161
5	Inne uprawy trwałe.....	201	7	194	12
6	Powierzchnia upraw trwałych.....	108713	800	107913	3761
<i>w</i>					
<i>w tym:</i>					
7	Plantacje drzew owocowych	89097	603	88494	2901
8	w tym orzech włoski	1645	10	1635	24
9	Plantacje krzewów owocowych.....	13568	147	13421	589
10	w tym leszczyna	305	3	302	12
11	Szkółki drzew i krzewów owocowych.....	3181	28	3152	142
12	Szkółki drzew i krzewów ozdobnych.....	708	7	702	35
13	Szkółki drzew leśnych do celów handlowych.....	181	#	#	12
14	Wiklina.....	102	–	102	2
15	Drzewa i krzewy rosnące poza plantacjami.....	1512	12	1500	73
16	Inne uprawy trwałe.....	361	3	359	7
<i>w liczbach</i>					
17	Gospodarstwa prowadzące uprawę zbóż według skali uprawy:	177812	4957	172855	17108
18	Poniżej 1 ha.....	20663	4630	16033	6693
19	1 – 2.....	32148	327	31821	10415
20	2 – 5.....	63431	–	63431	–
21	5 – 10.....	42122	–	42122	–
22	10 – 20.....	15330	–	15330	–
23	20 ha i więcej.....	4118	–	4118	–
<i>w</i>					
24	Powierzchnia uprawy zbóż	924549	2653	921896	18047
<i>w</i>					
<i>według skali uprawy:</i>					
25	Poniżej 1 ha.....	11750	2326	9424	4063
26	1 – 2.....	45670	327	45343	13984
27	2 – 5.....	208394	–	208394	–
28	5 – 10.....	290200	–	290200	–
29	10 – 20.....	202332	–	202332	–
30	20 ha i więcej.....	166201	–	166201	–

ROLNICZĄ WEDŁUG GRUP OBSZAROWYCH UŻYTKÓW ROLNYCH (cd.)

użytków rolnych							Lp.
1 ha							
2 – 3	3 – 5	5 – 10	10 – 15	15 – 20	20 – 50	50 i więcej	
i powierzchnia zasiewów (cd.)							
<i>bezwzględnych</i>							
36	39	62	25	12	15	4	1
5	12	23	7	4	#	#	2
5		4	3	6	5		3
105	216	356	164	62	48	5	4
21	38	69	32	10	7	5	5
<i>hektarach</i>							
5220	13091	38062	22723	9616	9804	5636	6
4195	10839	32710	19526	7960	6867	3495	7
21	33	67	64	42	88	1296	8
705	1607	3840	2323	1141	1923	1294	9
13	18	44	30	24	44	117	10
170	330	906	507	278	492	327	11
42	53	127	98	71	175	99	12
6	25	38	13	7	#	#	13
6		5	1	2	86		14
80	196	332	193	119	210	297	15
20	36	101	62	37	14	82	16
<i>bezwzględnych</i>							
17626	31490	55112	25407	11504	12975	1633	17
3567	3086	1996	462	140	82	7	18
7946	7475	4516	966	308	188	7	19
6113	20929	29179	5173	1253	762	22	20
–	–	19421	15260	4881	2512	48	21
–	–	–	3546	4922	6703	159	22
–	–	–	–	–	2728	1390	23
<i>hektarach</i>							
27955	76139	233999	171955	105515	189281	99005	24
2091	1765	1126	254	73	47	4	25
11622	11084	6595	1366	428	253	11	26
14242	63290	104750	18936	4481	2624	72	27
–	–	121529	111507	37414	19409	342	28
–	–	–	39892	63119	96931	2391	29
–	–	–	–	–	70017	96185	30

TABL. 4. CHARAKTERYSTYKA GOSPODARSTW ROLNYCH PROWADZĄCYCH DZIAŁALNOŚĆ

OGÓLEM (cd.)

Lp.	Wyszczególnienie	Ogółem	Grupy obszarowe		
			do 1 ha włącznie	powyżej	
				razem	1 – 2
Użytkowanie gruntów					
<i>w liczbach</i>					
Gospodarstwa prowadzące uprawę					
1	strączkowych jadalnych.....	1285	85	1200	114
według skali uprawy:					
2	Poniżej 1 ha.....	831	85	746	103
3	1 – 2.....	233	–	233	11
4	2 – 5.....	166	–	166	–
5	5 – 10.....	36	–	36	–
6	10 – 20.....	12	–	12	–
7	20 ha i więcej.....	7	–	7	–
<i>w</i>					
Powierzchnia uprawy strączkowych					
8	jadalnych	1989	10	1979	37
według skali uprawy:					
9	Poniżej 1 ha.....	282	10	272	23
10	1 – 2.....	298	–	298	15
11	2 – 5.....	476	–	476	–
12	5 – 10.....	224	–	224	–
13	10 – 20.....	147	–	147	–
14	20 ha i więcej.....	562	–	562	–
<i>w liczbach</i>					
Gospodarstwa prowadzące uprawę					
15	ziemniaków.....	89377	3259	86118	5918
według skali uprawy:					
16	Poniżej 1 ha.....	77846	3237	74609	5681
17	1 – 2.....	7120	22	7098	237
18	2 – 5.....	3486	–	3486	–
19	5 – 10.....	642	–	642	–
20	10 – 20.....	176	–	176	–
21	20 ha i więcej.....	107	–	107	–
<i>w</i>					
Powierzchnia uprawy ziemniaków					
22	54209	676	53534	1612
według skali uprawy:					
23	Poniżej 1 ha.....	23533	654	22879	1299
24	1 – 2.....	8924	22	8902	312
25	2 – 5.....	9913	–	9913	–
26	5 – 10.....	4126	–	4126	–
27	10 – 20.....	2295	–	2295	–
28	20 ha i więcej.....	5419	–	5419	–

ROLNICZĄ WEDŁUG GRUP OBSZAROWYCH UŻYTKÓW ROLNYCH (cd.)

użytków rolnych							Lp.
1 ha							
2 – 3	3 – 5	5 – 10	10 – 15	15 – 20	20 – 50	50 i więcej	
i powierzchnia zasiewów (cd.)							
<i>bezwzględnych</i>							
96	179	371	173	103	129	35	1
78	144	251	90	40	34	6	2
9	24	82	49	24	31	3	3
9	11	31	28	30	48	9	4
–	–	7	–	23	–	6	5
–	–	–	–	8	–	4	6
–	–	–	–	–	–	7	7
<i>hektarach</i>							
54	113	336	219	192	343	684	8
23	50	98	36	23	17	3	9
11	31	105	62	29	39	4	10
20	31	86	76	86	147	31	11
–	–	47	–	143	–	34	12
–	–	–	–	96	–	51	13
–	–	–	–	–	–	562	14
<i>bezwzględnych</i>							
6926	14399	30080	14824	6749	6696	526	15
6564	13429	26945	12083	5129	4535	243	16
292	690	2111	1727	943	1043	55	17
70	280	947	862	546	725	56	18
–	–	77	138	112	277	38	19
–	–	–	14	19	98	45	20
–	–	–	–	–	18	89	21
<i>hektarach</i>							
2102	5203	14261	9873	5594	8664	6225	22
1576	3551	8507	4258	1899	1692	97	23
365	872	2643	2157	1180	1304	68	24
160	780	2646	2417	1589	2150	169	25
–	–	465	884	693	1816	267	26
–	–	–	157	232	1282	623	27
–	–	–	–	–	419	5000	28

TABL. 4. CHARAKTERYSTYKA GOSPODARSTW ROLNYCH PROWADZĄCYCH DZIAŁALNOŚĆ

OGÓŁEM (cd.)

Lp.	Wyszczególnienie	Ogółem	Grupy obszarowe		
			do 1 ha włącznie	powyżej	
				razem	1 – 2
Użytkowanie gruntów					
<i>w liczbach</i>					
Gospodarstwa prowadzące uprawę					
1	roślin przemysłowych.....	10421	144	10277	352
według skali uprawy:					
2	Poniżej 1 ha.....	1579	132	1447	143
3	1 – 2.....	1781	12	1769	209
4	2 – 5.....	4105	–	4105	–
5	5 – 10.....	1818	–	1818	–
6	10 – 20.....	757	–	757	–
7	20 ha i więcej.....	381	–	381	–
<i>w</i>					
Powierzchnia uprawy roślin					
8	przemysłowych.....	59701	62	59639	356
według skali uprawy:					
9	Poniżej 1 ha.....	648	50	598	64
10	1 – 2.....	2513	12	2501	292
11	2 – 5.....	12714	–	12714	–
12	5 – 10.....	12171	–	12171	–
13	10 – 20.....	10022	–	10022	–
14	20 ha i więcej.....	21634	–	21634	–
<i>w liczbach</i>					
Gospodarstwa prowadzące uprawę					
15	buraków cukrowych.....	3874	34	3840	80
według skali uprawy:					
16	Poniżej 1 ha.....	982	34	948	63
17	1 – 2.....	745	–	745	17
18	2 – 5.....	1583	–	1583	–
19	5 – 10.....	406	–	406	–
20	10 – 20.....	110	–	110	–
21	20 ha i więcej.....	48	–	48	–
<i>w</i>					
Powierzchnia uprawy buraków					
22	cukrowych	11762	7	11755	37
według skali uprawy:					
23	Poniżej 1 ha.....	309	7	302	15
24	1 – 2.....	1045	–	1045	23
25	2 – 5.....	4583	–	4583	–
26	5 – 10.....	2574	–	2574	–
27	10 – 20.....	1344	–	1344	–
28	20 ha i więcej.....	1907	–	1907	–

ROLNICZĄ WEDŁUG GRUP OBSZAROWYCH UŻYTKÓW ROLNYCH (cd.)

użytków rolnych							Lp.
1 ha							
2 – 3	3 – 5	5 – 10	10 – 15	15 – 20	20 – 50	50 i więcej	
i powierzchnia zasiewów (cd.)							
<i>bezwzględnych</i>							
401	868	2218	1869	1286	2617	666	1
138	265	528	233	78	62		2
101	230	526	387	175	141		3
162	373	967	932	668	983	20	4
–	–	197	283	314	919	105	5
–	–	–	34	51	466	206	6
–	–	–	–	–	50	331	7
<i>hektarach</i>							
583	1584	5103	5723	5046	17049	24195	8
59	95	219	97	36	27		9
142	327	745	548	248	198		10
383	1161	2903	2860	2064	3273	70	11
–	–	1236	1813	2077	6309	736	12
–	–	–	404	620	6090	2908	13
–	–	–	–	–	1156	20478	14
<i>bezwzględnych</i>							
103	243	637	680	589	1268	240	15
79	177	345	172	62	50		16
15	46	178	242	141	106		17
9	20	104	251	366	806	27	18
–	–	10	15	18	269	94	19
–	–	–	–	2	38	70	20
–	–	–	–	–	48		21
<i>hektarach</i>							
64	167	673	1134	1346	4868	3467	22
22	50	113	60	24	19		23
19	59	241	346	203	154		24
22	58	259	638	982	2530	94	25
–	–	60	90	107	1700	617	26
–	–	–	–	30	422	892	27
–	–	–	–	–	1907		28

TABL. 4. CHARAKTERYSTYKA GOSPODARSTW ROLNYCH PROWADZĄCYCH DZIAŁALNOŚĆ

OGÓLEM (cd.)

Lp.	Wyszczególnienie	Ogółem	Grupy obszarowe		
			do 1 ha włącznie	powyżej	
				razem	1 – 2
Użytkowanie gruntów					
<i>w liczbach</i>					
Gospodarstwa prowadzące uprawę					
1	rzepaku i rzepiku.....	7124	107	7017	246
według skali uprawy:					
2	Poniżej 1 ha.....	443	95	348	63
3	1 – 2.....	1147	12	1135	183
4	2 – 5.....	3159	–	3159	–
5	5 – 10.....	1471	–	1471	–
6	10 – 20.....	602	–	602	–
7	20 ha i więcej.....	302	–	302	–
<i>w</i>					
Powierzchnia uprawy rzepaku					
8	i rzepiku	47528	53	47475	299
według skali uprawy:					
9	Poniżej 1 ha.....	253	41	212	42
10	1 – 2.....	1640	12	1628	257
11	2 – 5.....	9974	–	9974	–
12	5 – 10.....	9835	–	9835	–
13	10 – 20.....	7904	–	7904	–
14	20 ha i więcej.....	17921	–	17921	–
<i>w liczbach</i>					
Gospodarstwa prowadzące uprawę					
15	warzyw gruntowych.....	12970	756	12214	1300
według skali uprawy:					
16	Poniżej 0,1 ha.....	1404	231	1173	254
17	0,1 – 0,5.....	4023	433	3590	503
18	0,5 – 1.....	2328	85	2243	265
19	1 – 2.....	2478	7	2471	278
20	2 – 5.....	2012	–	2012	–
21	5 ha i więcej.....	725	–	725	–
<i>w</i>					
Powierzchnia uprawy warzyw					
22	gruntowych	19834	165	19669	651
według skali uprawy:					
23	Poniżej 0,1 ha.....	61	10	50	11
24	0,1 – 0,5.....	965	91	874	115
25	0,5 – 1.....	1570	57	1513	180
26	1 – 2.....	3298	7	3291	345
27	2 – 5.....	6037	–	6037	–
28	5 ha i więcej.....	7903	–	7903	–

ROLNICZĄ WEDŁUG GRUP OBSZAROWYCH UŻYTKÓW ROLNYCH (cd.)

użytków rolnych							Lp.
1 ha							
2 – 3	3 – 5	5 – 10	10 – 15	15 – 20	20 – 50	50 i więcej	
i powierzchnia zasiewów (cd.)							
<i>bezwzględnych</i>							
284	584	1486	1206	825	1797	589	1
50	58	111	36	14	16		2
82	179	339	187	83	82		3
152	347	854	706	445	631	24	4
–	–	182	246	245	702	96	5
–	–	–	31	38	338	195	6
–	–	–	–	–	31	271	7
<i>hektarach</i>							
507	1379	4296	4496	3678	12122	20698	8
31	31	63	24	10	10		9
117	260	491	266	122	115		10
359	1087	2597	2251	1444	2155	80	11
–	–	1144	1589	1638	4770	694	12
–	–	–	366	464	4350	2724	13
–	–	–	–	–	723	17198	14
<i>bezwzględnych</i>							
1185	2291	4243	1772	699	629	95	15
168	272	329	103	27	20		16
407	757	1251	445	135	92		17
230	460	796	304	112	71	5	18
255	451	889	349	141	100	8	19
125	351	797	390	170	156	23	20
–	–	181	181	114	193	56	21
<i>hektarach</i>							
890	2113	5582	3373	1804	2893	2362	22
8	12	14	4	1	1		23
97	184	309	113	33	24		24
160	309	535	203	75	48	3	25
333	601	1208	479	183	132	11	26
293	1008	2374	1245	534	507	77	27
–	–	1143	1328	978	2183	2271	28

TABL. 4. CHARAKTERYSTYKA GOSPODARSTW ROLNYCH PROWADZĄCYCH DZIAŁALNOŚĆ

OGÓŁEM (cd.)

Lp.	Wyszczególnienie	Ogółem	Grupy obszarowe		
			do 1 ha włącznie	powyżej	
				razem	1 – 2
Użytkowanie gruntów					
<i>w liczbach</i>					
Gospodarstwa prowadzące uprawę					
1	warzyw pod osłonami.....	3224	209	3015	350
według skali uprawy:					
2	Poniżej 0,1 ha.....	335	71	264	62
3	0,1 – 0,2.....	430	60	370	56
4	0,2 – 0,5.....	1068	55	1013	159
5	0,5 ha i więcej.....	1391	23	1368	73
<i>w</i>					
Powierzchnia uprawy warzyw					
6	pod osłonami	2000	43	1957	111
według skali uprawy:					
7	Poniżej 0,1 ha.....	16	3	13	3
8	0,1 – 0,2.....	56	8	48	8
9	0,2 – 0,5.....	332	16	317	42
10	0,5 ha i więcej.....	1595	17	1578	59
<i>w liczbach</i>					
Gospodarstwa prowadzące uprawę					
11	truskawek.....	14488	400	14088	1133
według skali uprawy:					
12	Poniżej 1 ha.....	10750	393	10357	1012
13	1 – 2.....	2096	7	2089	121
14	2 – 5.....	1285	–	1285	–
15	5 – 10.....	314	–	314	–
16	10 – 20.....	36	–	36	–
17	20 ha i więcej.....	7	–	7	–
<i>w</i>					
Powierzchnia uprawy truskawek					
18	według skali uprawy:	12796	92	12705	470
19	Poniżej 1 ha.....	3600	85	3516	316
20	1 – 2.....	2742	7	2735	154
21	2 – 5.....	3770	–	3770	–
22	5 – 10.....	2046	–	2046	–
23	10 – 20.....	452	–	452	–
24	20 ha i więcej.....	186	–	186	–
<i>w liczbach</i>					
Gospodarstwa prowadzące uprawę					
25	sadów.....	41791	2279	39512	4664
według skali uprawy:					
26	Poniżej 1 ha.....	21530	2178	19352	2760
27	1 – 2.....	5763	101	5662	1904
28	2 – 5.....	7496	–	7496	–
29	5 – 10.....	4954	–	4954	–
30	10 – 20.....	1772	–	1772	–
31	20 ha i więcej.....	276	–	276	–

ROLNICZĄ WEDŁUG GRUP OBSZAROWYCH UŻYTKÓW ROLNYCH (cd.)

użytków rolnych							Lp.
1 ha							
2 – 3	3 – 5	5 – 10	10 – 15	15 – 20	20 – 50	50 i więcej	
i powierzchnia zasiewów (cd.)							
<i>bezwzględnych</i>							
327	559	1204	417	113	42	3	1
34	60	75	21	8	4		2
58	70	132	33	11	10		3
107	222	382	111	26	6		4
128	207	615	252	68	25		5
<i>hektarach</i>							
194	298	851	332	102	69	0	6
2	3	4	1	0	0		7
7	9	17	4	1	2		8
33	71	125	36	9	2		9
152	215	705	291	91	66		10
<i>bezwzględnych</i>							
1132	2397	5393	2467	891	642	33	11
941	1946	4023	1605	503	312	15	12
152	306	806	436	161	107		13
39	145	492	331	144	126	8	14
–	–	72	164		75	3	15
–	–	–	14		22		16
–	–	–	–	–	4	3	17
<i>hektarach</i>							
578	1385	4307	2801	1483	1527	152	18
295	615	1385	585	191	122	7	19
196	391	1062	568	217	146		20
87	379	1437	1016	438	391	21	21
–	–	423	1093		510	21	22
–	–	–	175		276		23
–	–	–	–	–	106	80	24
<i>bezwzględnych</i>							
4322	7555	13386	5418	2024	1864	279	25
2162	3586	6055	2478	1057	1135	119	26
814	969	1256	427	152	116	24	27
1346	3000	2216	590	171	145	28	28
–	–	3859	816	162	107	10	29
–	–	–	1107	482	160	23	30
–	–	–	–	–	201	75	31

TABL. 4. CHARAKTERYSTYKA GOSPODARSTW ROLNYCH PROWADZĄCYCH DZIAŁALNOŚĆ

OGÓLEM (cd.)

Lp.	Wyszczególnienie	Ogółem	Grupy obszarowe		
			do 1 ha włącznie	powyżej	
				razem	1 – 2
Użytkowanie gruntów					
<i>w</i>					
1	Powierzchnia uprawy sadów	105846	778	105067	3632
według skali uprawy:					
2	Poniżej 1 ha.....	6762	677	6085	981
3	1 – 2.....	7837	101	7736	2651
4	2 – 5.....	23996	–	23996	–
5	5 – 10.....	34674	–	34674	–
6	10 – 20.....	22840	–	22840	–
7	20 ha i więcej.....	9737	–	9737	–
<i>w liczbach</i>					
Gospodarstwa prowadzące uprawy:					
8	Poplonów jarych	11760	207	11553	701
9	Poplonów ozimych	9168	148	9020	563
10	Grzybów jadalnych	670	136	534	89
<i>w</i>					
Powierzchnia upraw:					
11	Poplonów jarych	30691	113	30578	608
12	Poplonów ozimych	34958	70	34888	525
13	Grzybów jadalnych	74	30	45	5
<i>w liczbach</i>					
Gospodarstwa prowadzące uprawy					
14	na przyoranie (nawozy zielone).....	2810	68	2742	260
15	Strączkowych (bez łubinu gorzkiego).....	469	18	451	27
16	Łubinu gorzkiego	532	10	522	56
Seradeli i innych motylkowych					
17	drobnonasiennych.....	416	14	402	32
18	Traw polowych	65	#	#	7
19	Innych upraw	1414	24	1390	143
<i>w</i>					
Powierzchnia upraw na przyoranie					
20	(nawozów zielonych).....	4877	33	4845	205
21	Strączkowych (bez łubinu gorzkiego).....	822	7	815	24
22	Łubinu gorzkiego	720	5	715	41
Seradeli i innych motylkowych					
23	drobnonasiennych.....	660	6	654	23
24	Traw polowych	197	} 15	} 2661	7
25	Innych upraw	2479			109

ROLNICZĄ WEDŁUG GRUP OBSZAROWYCH UŻYTKÓW ROLNYCH (cd.)

użytków rolnych							Lp.
1 ha							
2 – 3	3 – 5	5 – 10	10 – 15	15 – 20	20 – 50	50 i więcej	
i powierzchnia zasiewów (dok.)							
<i>hektarach</i>							
5070	12776	37456	22357	9378	9282	5116	1
730	1099	1826	742	328	343	37	2
1130	1316	1689	569	200	150	29	3
3210	10361	7482	1886	528	444	85	4
–	–	26459	6199	1171	770	75	5
–	–	–	12961	7151	2412	316	6
–	–	–	–	–	5162	4575	7
<i>bezwzględnych</i>							
847	1616	3866	2187	1029	1157	150	8
677	1329	2707	1604	753	1182	205	9
79	91	146	69	24	26	10	10
<i>hektarach</i>							
970	2173	7350	5730	3221	5892	4633	11
891	2115	6346	5529	3521	8940	7021	12
6	8	15	4	2	3	2	13
<i>bezwzględnych</i>							
281	553	931	435	136	123	23	14
55	77	171	75	18	25	3	15
59	82	185	87	24	26	3	16
29	93	138	74	16	17	3	17
9	9	23	7	#	4	#	18
134	303	444	214	81	55	16	19
<i>hektarach</i>							
276	702	1463	836	350	474	540	20
49	96	237	156	58	120	75	21
54	85	252	144	40	50	49	22
28	124	195	122	38	45	80	23
8	14	55	15	} 215	13	} 336	24
135	383	725	398		246		25

TABL. 4. CHARAKTERYSTYKA GOSPODARSTW ROLNYCH PROWADZĄCYCH DZIAŁALNOŚĆ

OGÓLEM (cd.)

Lp.	Wyszczególnienie	Ogółem	Grupy obszarowe		
			do 1 ha włącznie	powyżej	
				razem	1 – 2
Nawad					
<i>w liczbach</i>					
1	Gospodarstwa nawadniające powierzchnię przynajmniej raz w roku.....	3273	120	3153	243
<i>w</i>					
2	Powierzchnia upraw nawadnianych przynajmniej raz w roku.....	9719	37	9682	150
Zwierzęta					
<i>w liczbach</i>					
3	Gospodarstwa utrzymujące zwierzęta gospodarskie.....	133287	6928	126359	8035
<i>w sztukach</i>					
4	Pogłowie zwierząt gospodarskich w przeliczeniowych sztukach dużych	1527581	64414	1463167	25202
<i>w liczbach</i>					
5	Gospodarstwa utrzymujące bydło.....	86331	747	85584	1801
<i>w</i>					
6	według skali chowu:				
6	1 – 2 szt.	22304	474	21830	1319
7	3 – 9	31566	250	31316	446
8	10 szt. i więcej.....	32462	24	32438	36
<i>w</i>					
9	Pogłowie bydła	1059455	3348	1056107	4167
<i>w</i>					
10	według skali chowu:				
10	1 – 2 szt.	33626	615	33011	1789
11	3 – 9	164910	1058	163852	1800
12	10 szt. i więcej.....	860919	1675	859244	578
<i>w liczbach</i>					
13	Gospodarstwa utrzymujące krowy	76003	623	75380	1413
<i>w</i>					
14	według skali chowu:				
14	1 – 2 szt.	35943	464	35479	1304
15	3 – 9	20876	153	20723	106
16	10 szt. i więcej.....	19184	6	19178	3
<i>w</i>					
17	Pogłowie krów	543431	1841	541590	2013
<i>w</i>					
18	według skali chowu:				
18	1 – 2 szt.	47608	539	47069	1519
19	3 – 9	110566	620	109946	443
20	10 szt. i więcej.....	385257	682	384575	51

ROLNICZĄ WEDŁUG GRUP OBSZAROWYCH UŻYTKÓW ROLNYCH (cd.)

użytków rolnych							Lp.
1 ha							
2 – 3	3 – 5	5 – 10	10 – 15	15 – 20	20 – 50	50 i więcej	
nianie							
<i>bezwzględnych</i>							
273	531	1132	528	223	186	37	1
<i>hektarach</i>							
301	777	2932	2331	1244	1395	552	2
gospodarskie							
<i>bezwzględnych</i>							
9069	19755	42766	22593	10826	12176	1139	3
<i>dużych</i>							
34477	74712	267972	267427	208369	431317	153690	4
<i>bezwzględnych</i>							
2967	9659	30506	19271	9624	10902	854	5
2011	5535	9659	2403	533	352	18	6
899	3762	15552	7428	2095	1090	44	7
57	362	5295	9440	6996	9460	792	8
<i>sztukach</i>							
7389	30074	176298	225258	182639	357244	73038	9
2797	8273	14885	3845	860	532	30	10
3785	16658	79839	42503	12484	6550	233	11
807	5143	81574	178910	169295	350162	72775	12
<i>bezwzględnych</i>							
2357	7855	26258	17404	8931	10349	813	13
2125	6644	16409	6035	1698	1186	78	14
220	1129	8216	6812	2642	1552	46	15
12	82	1633	4557	4591	7611	689	16
<i>sztukach</i>							
3593	14106	84509	114406	96138	189793	37032	17
2519	8235	22143	8492	2423	1636	102	18
908	4788	40706	38093	15529	9204	275	19
166	1083	21660	67821	78186	178953	36655	20

TABL. 4. CHARAKTERYSTYKA GOSPODARSTW ROLNYCH PROWADZĄCYCH DZIAŁALNOŚĆ

OGÓLEM (cd.)

Lp.	Wyszczególnienie	Ogółem	Grupy obszarowe		
			do 1 ha włącznie	powyżej	
				razem	1 – 2
					Zwierzęta w liczbach
	Gospodarstwa utrzymujące trzodę				
1	chlewną.....	47543	394	47149	1234
	według skali chowu:				
2	1 – 2 szt.	7820	166	7654	502
3	3 – 9	14506	127	14379	528
4	10 – 49.....	20615	93	20522	183
5	50 – 99.....	2538	3	2535	} 14
6	100 – 199.....	1089	–	1089	
7	200 szt. i więcej.....	976	6	970	7
					<i>w</i>
8	Pogłowie trzody chlewnej	1440159	26729	1413430	10316
	według skali chowu:				
9	1 – 2 szt.	12254	258	11996	845
10	3 – 9	81017	616	80401	2601
11	10 – 49.....	420214	1679	418535	3057
12	50 – 99.....	170343	215	170128	} 1165
13	100 – 199.....	145320	–	145320	
14	200 szt. i więcej.....	611010	23960	587050	2648
					<i>w liczbach</i>
15	Gospodarstwa utrzymujące lochy.....	33648	146	33502	481
	według skali chowu:				
16	1 – 2 szt.....	22224	114	22110	402
17	3 – 9	9413	25	9388	74
18	10 szt. więcej.....	2011	7	2004	5
					<i>w</i>
19	Pogłowie loch	134297	6216	128081	1218
	według skali chowu:				
20	1 – 2 szt.....	31320	148	31172	505
21	3 – 9	40367	104	40263	304
22	10 szt. więcej.....	62611	5965	56646	409
					<i>w liczbach</i>
23	Gospodarstwa utrzymujące owce.....	396	16	380	24
	według skali chowu:				
24	1– 4 szt.....	152	11	141	14
25	5 – 9 szt.....	84	} 5	} 239	} 10
26	10 szt. i więcej.....	160			

ROLNICZĄ WEDŁUG GRUP OBSZAROWYCH UŻYTKÓW ROLNYCH (cd.)

użytków rolnych							Lp.
1 ha							
2 – 3	3 – 5	5 – 10	10 – 15	15 – 20	20 – 50	50 i więcej	
gospodarskie (cd.)							
<i>bezwzględnych</i>							
2118	6325	18616	9741	4440	4303	372	1
633	1722	3107	997	393	286	14	2
957	2669	6451	2388	825	545	16	3
505	1844	8418	5324	2329	1845	74	4
} 18	60	467	722	546	670	41	5
	15	111	227	223	467	43	6
5	15	62	83	124	490	184	7
<i>sztukach</i>							
19528	70228	282538	262101	185153	389590	193976	8
1024	2754	4806	1510	597	438	22	9
4804	14196	36377	14131	4963	3236	93	10
8192	30798	160269	115853	54032	44288	2046	11
} 1178	3652	30275	47758	36715	46842	2960	12
	1850	14029	30117	29707	63222	5978	13
4330	16978	36782	52732	59139	231564	182877	14
<i>bezwzględnych</i>							
1025	3453	13258	7816	3639	3557	273	15
862	2844	9931	4790	1852	1379	50	16
145	572	3061	2670	1453	1360	53	17
18	37	266	356	334	818	170	18
<i>sztukach</i>							
2062	6610	30712	24844	16296	31270	15069	19
1109	3739	13847	7047	2762	2088	75	20
555	2226	12245	11470	6581	6609	273	21
398	645	4620	6327	6953	22573	14721	22
<i>bezwzględnych</i>							
28	49	116	68	29	52	14	23
17	21	47	20		22		24
} 11	12	19	21		17		25
	16	50	27	16	30	10	26

TABL. 4. CHARAKTERYSTYKA GOSPODARSTW ROLNYCH PROWADZĄCYCH DZIAŁALNOŚĆ

OGÓLEM (cd.)

Lp.	Wyszczególnienie	Ogółem	Grupy obszarowe		
			do 1 ha włącznie	powyżej	
				razem	1 – 2
Zwierzęta					
<i>w</i>					
1	Pogłowie owiec	9321	76	9245	107
według skali chowu:					
2	1– 4 szt.....	361	24	337	31
3	5 – 9 szt.....	546	} 52	} 8908	} 76
4	10 szt. i więcej.....	8414			
<i>w liczbach</i>					
5	Gospodarstwa utrzymujące kozy.....	2166	214	1952	271
według skali chowu:					
6	1– 4 szt.....	1899	198	1701	238
7	5 – 9 szt.....	193	16	177	21
8	10 szt. i więcej.....	74	–	74	12
<i>w</i>					
9	Pogłowie kóz	6373	402	5971	729
według skali chowu:					
10	1– 4 szt.....	3638	318	3320	450
11	5 – 9 szt.....	1178	84	1094	135
12	10 szt. i więcej.....	1557	–	1557	144
<i>w liczbach</i>					
13	Gospodarstwa utrzymujące drób kurzy..	78873	4527	74346	5931
według skali chowu:					
14	1– 49 szt.....	71600	4142	67458	5542
15	50 – 149.....	6201	238	5963	307
16	150 – 499.....	389	5	384	13
17	500 – 1999.....	77	9	68	3
18	2000 – 4999.....	40	5	35	6
19	5000 – 9999.....	66	18	48	7
20	10000 szt. i więcej.....	500	110	390	53
<i>w</i>					
21	Pogłowie drobiu kurzego	26261681	5502215	20759466	1674551
według skali chowu:					
22	1– 49 szt.....	1381928	69999	1311929	99211
23	50 – 149.....	409853	14956	394897	20335
24	150 – 499.....	83408	756	82652	2827
25	500 – 1999.....	71079	11150	59929	1800
26	2000 – 4999.....	119100	17800	101300	20000
27	5000 – 9999.....	475492	136900	338592	49224
28	10000 szt. i więcej.....	23720820	5250653	18470167	1481154

ROLNICZĄ WEDŁUG GRUP OBSZAROWYCH UŻYTKÓW ROLNYCH (cd.)

użytków rolnych							Lp.
1 ha							
2 – 3	3 – 5	5 – 10	10 – 15	15 – 20	20 – 50	50 i więcej	
gospodarskie (cd.)							
<i>sztukach</i>							
177	627	1902	1527	670	2993	1242	1
39	54	116	48		49		2
} 138	73	115	143		124		3
	500	1671	1336	626	2885	1221	4
<i>bezwzględnych</i>							
272	488	582	164	70	86	19	5
243	435	511	137	57	69	11	6
22	47	55	13	7	12		7
7	6	16	14	6	13		8
<i>sztukach</i>							
691	1274	1598	698	229	450	302	9
465	877	968	284	99	147	30	10
131	292	336	76	46	78		11
95	105	294	338	84	497		12
<i>bezwzględnych</i>							
6361	13273	25896	12000	5272	5246	367	13
5896	12274	23578	10759	4683	4475	251	14
385	868	2063	1112	516	647	65	15
23	49	134	72	39	45	9	16
6	12	18	15	3	11		17
6	3	4	3	5	8		18
6	10	9	7	4	5		19
39	57	90	32	22	60	37	20
<i>sztukach</i>							
1969036	2365654	4223263	1632535	825457	3798296	4270674	21
111111	234796	458807	213368	94598	94722	5316	22
25206	57359	135592	73210	34511	44414	4270	23
5388	10048	29220	15346	7652	9508	2663	24
8890	11306	14512	11218	3331	8872		25
13000	9520	9450	8700	16000	24630		26
43107	72760	55330	53885	28487	35799		27
1762334	1969865	3520352	1256808	640878	3595137	4243639	28

TABL. 4. CHARAKTERYSTYKA GOSPODARSTW ROLNYCH PROWADZĄCYCH DZIAŁALNOŚĆ

OGÓLEM (cd.)

Lp.	Wyszczególnienie	Ogółem	Grupy obszarowe		
			do 1 ha włącznie	powyżej	
				razem	1 – 2
Zwierzęta					
<i>w liczbach</i>					
1	Gospodarstwa utrzymujące kury nioski..	70767	3864	66903	5255
według skali chowu:					
2	1– 49 szt.....	66428	3668	62760	5033
3	50 – 149.....	3698	118	3580	188
4	150 – 499.....	320	4	316	10
5	500 – 1999.....	58	8	50	3
6	2000 – 4999.....	38	6	32	4
7	5000 – 9999.....	48	13	35	5
8	10000 szt. i więcej.....	177	47	130	12
<i>w</i>					
9	Pogłowie kur niosek	9385175	1858348	7526827	452161
według skali chowu:					
10	1– 49 szt.....	1163143	55276	1107867	81259
11	50 – 149.....	237828	7434	230394	12050
12	150 – 499.....	67764	605	67159	2082
13	500 – 1999.....	57135	10650	46485	1800
14	2000 – 4999.....	110570	20200	90370	12170
15	5000 – 9999.....	337639	96900	240739	36000
16	10000 szt. i więcej.....	7411096	1667283	5743813	306800
<i>w liczbach</i>					
17	Gospodarstwa utrzymujące konie.....	19456	650	18806	1181
według skali chowu:					
18	1 szt.....	9190	428	8762	741
19	2	5089	161	4928	264
20	3 – 9.....	4632	55	4577	167
21	10 szt. i więcej.....	546	7	539	9
<i>w</i>					
22	Pogłowie koni	48067	1040	47027	2076
według skali chowu:					
23	1 szt.....	9190	428	8762	741
24	2.....	10178	322	9856	528
25	3 – 9.....	19625	198	19427	688
26	10 szt. i więcej.....	9075	93	8982	119
Ciągniki, maszyny					
<i>w liczbach</i>					
27	Gospodarstwa posiadające ciągniki.....	149755	2692	147063	6870
o mocy silnika:					
28	Do 15 kW	4238	317	3921	421
29	15 – 25	74874	1521	73353	3956
30	25 – 40	60904	626	60278	1844
31	40 – 60	36297	252	36045	694
32	60 – 100	14774	43	14731	107
33	100 kW i więcej.....	1486	13	1473	16

ROLNICZĄ WEDŁUG GRUP OBSZAROWYCH UŻYTKÓW ROLNYCH (cd.)

użytków rolnych							Lp.
1 ha							
2 – 3	3 – 5	5 – 10	10 – 15	15 – 20	20 – 50	50 i więcej	
gospodarskie (dok.)							
<i>bezwzględnych</i>							
5664	11966	23340	10821	4762	4775	320	1
5372	11346	21889	10103	4422	4347	248	2
241	542	1289	626	294	357	43	3
20	39	111	62	32	34	8	4
5	9	11	9	3	10		5
6	3	4	3	5	7		6
5	6	7	5	3	4		7
15	21	29	13	3	20	17	8
<i>sztukach</i>							
519554	881103	1458547	986640	308562	1044171	1876089	9
91584	196065	386418	182371	81196	84124	4850	10
15261	34884	82581	40401	19146	23206	2865	11
4571	8169	23643	12948	6220	7082	2444	12
7150	7500	10455	7980	3700	7900		13
13000	10000	9450	8700	16000	21050		14
37000	45400	42500	34740	18000	27099		15
350988	579085	903500	699500	164300	884910	1854730	16
<i>bezwzględnych</i>							
1754	4146	7015	2547	1013	971	179	17
1001	2325	3217	911	288	254	25	18
469	1051	1915	699	268	236	26	19
261	724	1755	828	386	387	69	20
23	46	128	109	71	94	59	21
<i>sztukach</i>							
3348	7983	16387	7542	3608	4048	2035	22
1001	2325	3217	911	288	254	25	23
938	2102	3830	1398	536	472	52	24
1083	2909	7305	3585	1728	1807	322	25
326	647	2035	1648	1056	1515	1636	26
i urzędnia rolnicze							
<i>bezwzględnych</i>							
9698	23098	52973	26886	12310	13565	1663	27
492	885	1341	456	157	149	20	28
5492	12545	27419	12598	5487	5392	464	29
2653	7299	20341	13204	6719	7456	762	30
1146	3016	9402	7895	5275	7638	979	31
156	435	1627	2515	2467	6210	1214	32
29	52	133	122	102	497	522	33

TABL. 4. CHARAKTERYSTYKA GOSPODARSTW ROLNYCH PROWADZĄCYCH DZIAŁALNOŚĆ

OGÓLEM (cd.)

Lp.	Wyszczególnienie	Ogółem	Grupy obszarowe		
			do 1 ha włącznie	powyżej	
				razem	1 – 2
Ciągniki, maszyny					
<i>w</i>					
1	Liczba ciągników	213232	2899	210333	7411
o mocy silnika:					
2	Do 15 kW	4621	333	4288	452
3	15 – 25	79053	1578	77475	4142
4	25 – 40.....	68291	653	67638	1951
5	40 – 60	41798	265	41533	734
6	60 – 100	17579	49	17530	116
7	100 kW i więcej.....	1891	22	1869	16
<i>w liczbach</i>					
Gospodarstwa posiadające maszyny i urządzenia rolnicze:					
8	Kombajny zbożowe.....	16930	21	16909	62
9	Kombajny ziemniaczane.....	12993	27	12966	62
10	Kombajny buraczane.....	1373	#	#	#
11	Silosokombajny.....	1505	#	#	8
12	Kosiarki ciągnikowe.....	87679	474	87205	1879
13	Przyczepy zbierające	14231	34	14197	107
14	Prasy zbierające.....	29117	36	29081	103
15	Ładowacze.....	31783	65	31718	124
16	Kopaczki do ziemniaków.....	51399	391	51008	1014
17	Sadzarki do ziemniaków.....	54754	271	54483	768
18	Rozsiewacze nawozów i wapnia.....	89028	373	88655	1286
19	Rozrzutniki obornika.....	86255	351	85904	1176
20	Agregaty uprawowe.....	66216	697	65519	2084
21	Polowe opryskiwacze ciągnikowe.....	73029	348	72681	1320
22	Dojarki bańkowe.....	30629	70	30559	46
23	Dojarki rurociągowe.....	4589	#	#	#
<i>w</i>					
Liczba maszyn i urządzeń rolniczych:					
24	Kombajny zbożowe.....	17229	22	17207	62
25	Kombajny ziemniaczane.....	13115	28	13087	62
26	Kombajny buraczane.....	1390	#	#	#
27	Silosokombajny.....	1561	#	#	9
28	Kosiarki ciągnikowe.....	90802	479	90323	1891
29	Przyczepy zbierające	14672	35	14637	108
30	Prasy zbierające.....	30748	38	30710	104
31	Ładowacze.....	34678	72	34606	132

ROLNICZĄ WEDŁUG GRUP OBSZAROWYCH UŻYTKÓW ROLNYCH (cd.)

użytków rolnych							Lp.
1 ha							
2 – 3	3 – 5	5 – 10	10 – 15	15 – 20	20 – 50	50 i więcej	
i urządzenia rolnicze (cd.)							
<i>sztukach</i>							
10540	25631	64701	40643	22941	32592	5874	1
531	978	1455	504	172	166	30	2
5748	13138	28882	13360	5860	5806	539	3
2805	7763	22290	15017	7860	8918	1034	4
1253	3222	10172	8878	6201	9572	1501	5
172	474	1753	2745	2730	7576	1964	6
31	56	149	139	118	554	806	7
<i>bezwzględnych</i>							
134	481	2728	3519	2960	5963	1062	8
130	487	2586	3273	2453	3587	388	9
#	21	108	198	286	649	105	10
#	18	132	240	238	703	159	11
3082	9361	30275	20013	9991	11460	1144	12
261	946	4258	3526	2059	2691	349	13
205	790	5629	7251	5494	8650	959	14
216	801	5573	7820	6287	9715	1182	15
1829	5733	20029	12042	5312	4772	277	16
1419	4911	19141	13257	6747	7656	584	17
2562	8584	31063	20872	10530	12351	1407	18
2378	8360	30866	20111	10112	11751	1150	19
3264	8233	20986	12728	7127	9748	1349	20
2361	7381	24558	16179	8616	10935	1331	21
141	708	7212	9503	6193	6473	283	22
#	26	188	494	689	2727	460	23
<i>sztukach</i>							
134	487	2750	3554	2989	6058	1173	24
130	490	2601	3288	2465	3640	411	25
#	21	108	198	289	654	112	26
#	18	137	247	243	731	169	27
3106	9467	30789	20569	10392	12594	1515	28
266	960	4311	3590	2105	2883	414	29
208	796	5705	7510	5797	9484	1106	30
222	824	5683	8132	6745	11254	1614	31

TABL. 4. CHARAKTERYSTYKA GOSPODARSTW ROLNYCH PROWADZĄCYCH DZIAŁALNOŚĆ

OGÓLEM (cd.)

Lp.	Wyszczególnienie	Ogółem	Grupy obszarowe		
			do 1 ha włącznie	powyżej	
				razem	1 – 2
Ciągniki, maszyny					
<i>w</i>					
Liczba maszyn i urządzeń rolniczych (dok.)					
1	Kopaczki do ziemniaków.....	51522	391	51131	1016
2	Sadzarki do ziemniaków.....	55059	274	54785	771
3	Rozsiewacze nawozów i wapnia.....	91156	375	90781	1290
4	Rozrzutniki obornika.....	87780	351	87429	1176
5	Agregaty uprawowe.....	126238	1707	124531	4554
6	Polowe opryskiwacze ciągnikowe.....	73933	349	73584	1331
7	Dojarki bańkowe.....	32812	72	32740	46
8	Dojarki rurociągowe.....	4896	#	#	#
Nawożenie					
<i>w liczbach</i>					
Gospodarstwa stosujące nawozy					
9	mineralne i wapniowe.....	174825	5615	169210	16964
10	Mineralne.....	174192	5548	168644	16894
11	azotowe.....	162519	4344	158175	14668
12	fosforowe.....	33840	349	33491	2051
13	potasowe.....	30085	303	29782	1357
14	wieloskładnikowe.....	83295	2058	81237	6198
15	Wapniowe.....	28673	472	28201	1321
Gospodarstwa stosujące nawozy organiczne pochodzenia zwierzęcego.....					
16	zwierzęcego.....	126897	2801	124096	7605
17	Obornik.....	125832	2724	123108	7521
18	Gnojówkę.....	20043	13	20030	94
19	Gnojowicę.....	8656	90	8566	82
<i>w</i>					
Zużycie NPK na 1 hektar użytków					
20	rolnych w dobrej kulturze rolnej.....	102,2	45,0	102,6	58,1
<i>w</i>					
Zużycie obornika na 1 hektar użytków					
21	rolnych w dobrej kulturze.....	8,0	1,2	8,0	1,4
Pracujący w					
<i>w tysiącach</i>					
22	Liczba pełnozatrudnionych^a	297,3	10,9	286,4	19,8

^a Łącznie z wkładem pracy pracowników najemnych stałych, dorywczych, kontraktowych i pozostałych

ROLNICZĄ WEDŁUG GRUP OBSZAROWYCH UŻYTKÓW ROLNYCH (cd.)

użytków rolnych							Lp.
1 ha							
2 – 3	3 – 5	5 – 10	10 – 15	15 – 20	20 – 50	50 i więcej	
i urządzenia rolnicze (dok.)							
<i>sztukach</i>							
1835	5742	20063	12069	5331	4790	285	1
1422	4932	19242	13315	6775	7725	603	2
2583	8634	31292	21175	10789	13170	1848	3
2378	8369	30965	20250	10295	12537	1459	4
6973	17678	42234	22961	12002	15804	2325	5
2379	7435	24743	16297	8698	11188	1513	6
145	730	7468	10081	6730	7206	334	7
#	26	195	508	709	2868	585	8
<i>bezwzględnych</i>							
16769	29949	53552	25550	11757	13143	1526	9
16690	29830	53404	25471	11728	13107	1520	10
14915	27669	50779	24496	11367	12802	1479	11
2466	5101	11126	6277	2999	3189	282	12
1689	3650	8952	5940	3322	4338	534	13
6418	11922	24760	14132	7320	9295	1192	14
1595	3375	8700	5434	2891	4175	710	15
8743	19067	42067	22478	10772	12206	1158	16
8667	18926	41831	22307	10692	12054	1110	17
153	564	4001	5252	3913	5592	461	18
104	253	1525	2100	1530	2615	357	19
<i>kilogramach</i>							
59,4	60,3	71,6	111,0	122,5	129,6	140,4	20
<i>tonach</i>							
1,7	2,2	6,5	9,7	22,1	7,8	2,2	21
gospodarstwie rolnym							
<i>AWU</i>							
21,3	43,0	92,0	49,7	24,6	29,8	6,1	22

osób oraz pomocą sąsiedzka.

TABL. 4. CHARAKTERYSTYKA GOSPODARSTW ROLNYCH PROWADZĄCYCH DZIAŁALNOŚĆ

OGÓLEM (cd.)

Lp.	Wyszczególnienie	Ogółem	Grupy obszarowe		
			do 1 ha włącznie	powyżej	
				razem	1 – 2
Metody produkcji					
Metody uprawy					
<i>w liczbach</i>					
Gospodarstwa stosujące:					
	Orkę pługiem lemieszowym				
1	lub talerzowym.....	x	x	185177	22864
2	Uprawę konserwującą (płytką orkę).....	x	x	22368	2768
3	Uprawę bezorkową (siew bezpośredni).....	x	x	6696	1935
<i>w</i>					
Powierzchnia, na której zastosowano:					
	Orkę pługiem lemieszowym				
4	lub talerzowym.....	x	x	1040927	23668
5	Uprawę konserwującą (płytką orkę).....	x	x	62363	2595
6	Uprawę bezorkową (siew bezpośredni).....	x	x	21087	1659
Budynki					
<i>w</i>					
Gospodarstwa posiadające budynki					
7	inwentarskie.....	x	x	123496	9796
8	Obory.....	x	x	97414	4375
stanowiskowe:					
9	o utwardzonym podłożu.....	x	x	52059	1352
10	z podłogą rusztową.....	x	x	2256	44
wolnostanowiskowe:					
11	o utwardzonym podłożu.....	x	x	11942	452
12	z podłogą rusztową.....	x	x	1958	#
13	innych typów.....	x	x	52872	2578
14	Chlewnie.....	x	x	49982	1392
z podłogą rusztową:					
15	na części powierzchni.....	x	x	3882	39
16	na całej powierzchni.....	x	x	1537	24
17	z głęboką ściółką.....	x	x	19889	690
18	innych typów.....	x	x	34160	710
19	Kurniki dla niosek.....	x	x	70934	7126
20	z głęboką, luźną ściółką.....	x	x	68340	6748
21	klatkowe.....	x	x	132	10
22	innych typów.....	x	x	7602	916

a Dane z reprezentacyjnego badania metod produkcji rolnej.

ROLNICZĄ WEDŁUG GRUP OBSZAROWYCH UŻYTKÓW ROLNYCH (cd.)

użytków rolnych							Lp.
1 ha							
2 – 3	3 – 5	5 – 10	10 – 15	15 – 20	20 – 50	50 i więcej	
rolniczej^a							
gleby							
<i>bezwzględnych</i>							
21853	33344	55620	25580	11800	12614	1503	1
2074	3907	7058	3266	1598	1550	146	2
768	1635	1340	571	173	173	101	3
<i>hektarach</i>							
35393	85516	252119	189183	124516	224364	106168	4
2786	6442	16949	10815	7389	9978	5408	5
1053	2573	4084	1322	1115	1087	8193	6
inwentarskie							
<i>sztukach</i>							
10139	20882	39900	20783	10267	10767	963	7
5892	15741	33003	18388	9454	9791	770	8
2125	5483	15354	11784	7182	8210	570	9
83	329	653	299	277	512	60	10
722	1916	3280	2214	1215	1821	323	11
294	519	510	274	88	215	#	12
3114	8275	18161	9687	5171	5542	345	13
3344	6975	18638	10082	4917	4259	375	14
291	345	1236	787	462	614	108	15
236	216	435	265	151	171	37	16
1136	2418	7002	4446	2158	1862	178	17
2425	4697	13183	6668	3443	2809	227	18
7181	13912	22266	10761	4684	4696	308	19
7054	13187	21644	10442	4465	4504	295	20
7	8	77	#	#	14	8	21
743	1678	2158	1139	534	409	27	22

TABL. 4. CHARAKTERYSTYKA GOSPODARSTW ROLNYCH PROWADZĄCYCH DZIAŁALNOŚĆ

OGÓŁEM (cd.)

Lp.	Wyszczególnienie	Ogółem	Grupy obszarowe		
			do 1 ha włącznie	powyżej	
				razem	1 – 2
Metody produkcji					
Budynki					
<i>w</i>					
Liczba stanowisk:					
1	W oborach.....	x	x	1217939	12693
stanowiskowych:					
2	o utwardzonym podłożu.....	x	x	695952	5677
3	z podłogą rusztową	x	x	28453	44
wolnostanowiskowych:					
4	o utwardzonym podłożu.....	x	x	126649	1312
5	z podłogą rusztową.....	x	x	21988	12
6	innych typów.....	x	x	344897	5647
7	W chlewniach.....	x	x	1742757	11206
z podłogą rusztową:					
8	na części powierzchni.....	x	x	242346	661
9	na całej powierzchni.....	x	x	100306	1165
10	z głęboką ściółką.....	x	x	572869	3696
11	innych typów.....	x	x	827236	5684
12	W kurnikach dla niosek.....	x	x	11846117	842753
13	z głęboką, luźną ściółką.....	x	x	7146465	527422
14	klatkowych.....	x	x	3552192	252753
15	innych typów.....	x	x	1147461	62577
Nawad					
<i>w liczbach</i>					
Gospodarstwa stosujące nawadnianie:					
16	Powierzchniowe.....	x	x	704	18
17	Zraszaczami.....	x	x	494	17
18	Kropelkowe.....	x	x	1341	183
Gospodarstwa, w których głównym źródłem wykorzystywanym do nawadniania jest:					
19	Woda gruntowa.....	x	x	1255	#
Woda powierzchniowa w obrębie					
20	gospodarstwa	x	x	558	183
Woda powierzchniowa spoza					
21	gospodarstwa.....	x	x	47	–
Woda spoza gospodarstwa z ogólnie					
22	dostępnych sieci wodociągowych.....	x	x	298	17
23	Inne źródła wody.....	x	x	207	–

a Dane z reprezentacyjnego badania metod produkcji rolnej.

ROLNICZĄ WEDŁUG GRUP OBSZAROWYCH UŻYTKÓW ROLNYCH (cd.)

użytków rolnych							Lp.
1 ha							
2 – 3	3 – 5	5 – 10	10 – 15	15 – 20	20 – 50	50 i więcej	
rolniczej ^a(cd.)							
inwentarskie (dok.)							
<i>sztukach</i>							
27335	61215	232904	252984	196266	362853	71691	1
11419	24531	121754	153336	130849	218533	29853	2
409	916	3781	3669	4464	12672	2497	3
3674	6494	18212	19721	13168	41027	23041	4
753	1912	2241	3584	1378	8101	4005	5
11079	27361	86916	72674	46407	82520	12295	6
34287	82814	340996	347795	251327	458673	215659	7
2473	6533	21984	27613	36297	79902	66883	8
3481	4033	10815	11573	8644	24300	36295	9
11005	26348	116822	134134	75818	144267	60780	10
17328	45900	191375	174475	130568	210204	51702	11
704199	1066465	2678807	1804076	470267	1593754	2685796	12
434070	769881	1732649	1192482	253001	859824	1377135	13
216370	266770	763691	499379	124134	497596	931500	14
53759	29814	182467	112215	93132	236334	377162	15
nianie							
<i>bezwzględnych</i>							
–	184	354	54	21	73		16
32		208	135	53	35		15
120	191	253	374	155	58		7
–	129	488	422	118	91		#
–	44	134	65	86	39		7
–	9		22	–	16		–
#	209	56	11	#	#		–
120	22	22	23		9		10

TABL. 4. CHARAKTERYSTYKA GOSPODARSTW ROLNYCH PROWADZĄCYCH DZIAŁALNOŚĆ

OGÓLEM (dok.)

Lp.	Wyszczególnienie	Ogółem	Grupy obszarowe		
			do 1 ha włącznie	powyżej	
				razem	1 – 2
Metody produkcji					
Magazynowanie					
<i>w liczbach</i>					
Gospodarstwa, w których znajdują się					
urządzenia do magazynowania					
nawozów organicznych.....					
1		x	x	39750	607
2	Obornika.....	x	x	26200	429
3	w tym zakryte.....	x	x	3081	389
4	Gnojówki.....	x	x	31997	176
5	w tym zakryte.....	x	x	31204	176
6	Gnojowicy.....	x	x	14300	117
7	w tym zakryte.....	x	x	13380	117
Środki					
<i>w liczbach</i>					
Gospodarstwa stosujące środki					
ochrony roślin.....					
8		x	x	161109	17046
9	Owadobójcze.....	x	x	99134	8951
10	Grzybobójcze i zaprawy nasienne.....	x	x	79996	8263
11	Chwastobójcze i hormonalne.....	x	x	143896	13495
12	Gryzoniobójcze.....	x	x	25094	1966
13	Pozostałe.....	x	x	6125	823

a Dane z reprezentacyjnego badania metod produkcji rolnej.

ROLNICZĄ WEDŁUG GRUP OBSZAROWYCH UŻYTKÓW ROLNYCH (cd.)

użytków rolnych							Lp.
1 ha							
2 – 3	3 – 5	5 – 10	10 – 15	15 – 20	20 – 50	50 i więcej	
rolniczej ^a(dok.)							
nawozów							
<i>bezwzględnych</i>							
752	1750	9204	10043	7188	9309	898	1
103	712	5042	6378	5163	7591	781	2
74	136	672	712	489	532	78	3
504	1034	7143	8338	6127	7983	692	4
499	1017	6952	8179	5992	7752	637	5
268	548	3345	3488	2598	3479	457	6
246	537	3116	3347	2472	3175	369	7
ochrony roślin							
<i>bezwzględnych</i>							
18443	27303	49927	23823	11170	12042	1355	8
11720	17193	30763	15432	6866	7314	896	9
9680	12622	23301	12086	5860	7155	1031	10
15397	23446	45513	22352	10706	11668	1319	11
2687	3947	7861	4097	1824	2337	375	12
1043	780	1617	959	406	426	71	13

TABL. 4. CHARAKTERYSTYKA GOSPODARSTW ROLNYCH PROWADZĄCYCH DZIAŁALNOŚĆ

W TYM GOSPODARSTWA INDYWIDUALNE

Lp.	Wyszczególnienie	Ogółem	Grupy obszarowe		
			do 1 ha włącznie	powyżej	
				razem	1 – 2
					Informacje w liczbach
1	Gospodarstwa ogółem.....	247661	21997	225664	31999
	Gospodarstwa, w których osoba kierująca posiada wykształcenie ogólne:				
2	Wyższe.....	27703	2975	24728	4835
3	Policealne.....	3319	395	2924	669
4	Średnie zawodowe.....	58794	5112	53682	8367
5	Średnie ogólnokształcące.....	15159	1996	13163	2516
6	Zasadnicze zawodowe.....	96590	6618	89972	10427
7	Gimnazjalne, podstawowe.....	41153	4209	36944	4482
8	Podstawowe nieukończone i bez wykształcenia szkolnego.....	4945	694	4251	703
	Gospodarstwa, w których osoba kierująca posiada wykształcenie rolnicze.....	109637	5378	104259	9133
9	Wyższe	5307	305	5002	519
10	Policealne	607	24	583	66
11	Średnie zawodowe	21676	890	20786	1766
12	Zasadnicze zawodowe	36097	985	35112	1857
13	Kurs rolniczy	45950	3174	42776	4925
	Gospodarstwa prowadzone przez osobę kierującą przez okres:				
14	Do 1 roku.....	4561	634	3927	814
15	2 – 5	28568	3428	25140	4381
16	6 – 10	42949	3919	39030	7297
17	11 – 20	86701	6238	80463	10931
18	21 lat i więcej	84883	7779	77104	8576
	Gospodarstwa, w których użytkownik planuje do 2013 r. przejść na emery- turę lub rentę (w tym rentę struktu- ralną) i przekazać gospodarstwo rolne następcy.....	23855	1694	22161	2135
19	Następcą użytkownika gospodarstwa rolnego będzie:				
20	osoba z rodziny.....	19450	1396	18054	1696
21	osoba spoza rodziny.....	534	56	478	44
22	nie ustalono.....	3872	243	3629	395
	Gospodarstwa prowadzące zarobkową działalność gospodarczą inną niż rolniczą bezpośrednio związaną z gospodarstwem rolnym.....	6396	420	5976	443
23	w tym w zakresie:				
24	Agroturystyka	455	17	438	39

TABL. 4. CHARAKTERYSTYKA GOSPODARSTW ROLNYCH PROWADZĄCYCH DZIAŁALNOŚĆ

W TYM GOSPODARSTWA INDYWIDUALNE (cd.)

Lp.	Wyszczególnienie	Ogółem	Grupy obszarowe		
			do 1 ha włącznie	powyżej	
				razem	1 – 2
Informacje <i>w liczbach</i>					
Gospodarstwa prowadzące zarobkową działalność gospodarczą inną niż rolnicza bezpośrednio związaną z gospodarstwem rolnym (dok.)					
w tym w zakresie:					
1	Rękodzieło	68	6	62	8
2	Przetwórstwo produktów rolnych	521	14	507	23
Przetwarzanie surowego drewna					
3	w gospodarstwie.....	199	7	192	22
4	Akwakultura	452	20	432	19
5	Rolnicze prace kontraktowe.....	307	#	#	–
6	Nierolnicze prace kontraktowe.....	254	7	247	8
Gospodarstwa, w których udział przychodów ze sprzedaży wyrobów i usług z działalności gospodarczej innej niż rolnicza bezpośrednio związanej z gospodarstwem rolnym w ogólnej sprzedaży produkcji gospodarstwa rolnego wynosi:					
7	Do 10%.....	2460	211	2249	188
8	11-50%.....	1658	32	1626	66
9	Powyżej 50%.....	2278	177	2101	189
Gospodarstwa, w których udział bezpośredniej sprzedaży konsumentom wynosi:					
10	0%.....	97487	10712	86775	13834
11	1 do 25%.....	45249	1570	43679	2861
12	26 do 50%.....	30233	450	29783	1416
13	51 do 75%.....	11146	343	10803	994
14	Powyżej 75%.....	35114	2099	33015	5412
15	Gospodarstwa stosujące ekologiczne metody produkcji rolniczej.....	1663	#	#	#
Użytkowanie gruntów <i>w liczbach</i>					
16	Gospodarstwa z powierzchnią.....	247433	21769	225664	31999
17	Użytków rolnych.....	246412	20748	225664	31999
18	użytków rolnych w dobrej kulturze	245074	20418	224656	31778
19	pod zasiewami.....	195250	8480	186770	20516

ROLNICZĄ WEDŁUG GRUP OBSZAROWYCH UŻYTKÓW ROLNYCH (cd.)

użytków rolnych							Lp.
1 ha							
2 – 3	3 – 5	5 – 10	10 – 15	15 – 20	20 – 50	50 i więcej	
ogólne (dok.)							
<i>bezwzględnych</i>							
9	13	19	5	5	3	–	1
35	64	161	107	47	57	13	2
19	28	57	31	14	21		3
37	49	94	58	30	75	70	4
#	#	53	60	29	92	47	5
16	32	73	33	17	46	22	6
213	316	585	324	182	324	117	7
85	147	318	476	203	265	66	8
251	454	850	130	58	101	68	9
10796	15460	23365	11012	5172	6263	873	10
2986	5857	13121	8502	4533	5254	565	11
1741	4121	15604	4680	1306	857	58	12
1222	2125	3879	1518	552	463	50	13
4822	7150	9788	3230	1226	1159	228	14
31	120	455	330	197	269	239	15
i powierzchnia zasiewów							
<i>bezwzględnych</i>							
27305	42424	66399	28971	12792	13999	1775	16
27305	42424	66399	28971	12792	13999	1775	17
27148	42212	66176	28861	12750	13963	1768	18
19969	34382	58267	26617	11986	13426	1607	19

TABL. 4. CHARAKTERYSTYKA GOSPODARSTW ROLNYCH PROWADZĄCYCH DZIAŁALNOŚĆ

W TYM GOSPODARSTWA INDYWIDUALNE (cd.)

Lp.	Wyszczególnienie	Ogółem	Grupy obszarowe		
			do 1 ha włącznie	powyżej	
				razem	1 – 2
Użytkowanie gruntów					
<i>w liczbach</i>					
Gospodarstwa z powierzchnią (dok.)					
1	gruntów ugorowanych.....	29084	3252	25832	4672
2	ogrodów przydomowych.....	25677	4067	21610	3044
3	łąk trwałych	170096	8324	161772	16231
4	pastwisk trwałych	43733	603	43130	1525
5	upraw trwałych.....	43057	2346	40711	4865
6	w tym sadów.....	41757	2277	39480	4663
7	użytków rolnych pozostałych	32283	1399	30884	3733
8	Lasów i gruntów leśnych.....	142712	6470	136242	11787
9	Pozostałych gruntów.....	203055	16653	186402	22422
<i>w</i>					
10	Powierzchnia ogółem.....	2232245	23370	2208875	62716
11	Użytków rolnych.....	1913331	11492	1901838	47459
12	użytków rolnych w dobrej kulturze	1869340	10993	1858347	45323
13	pod zasiewami.....	1179175	4171	1175004	22972
14	gruntów ugorowanych.....	57531	1492	56040	4548
15	ogrodów przydomowych.....	3650	575	3075	430
16	łąk trwałych	423892	3721	420171	12757
17	pastwisk trwałych	96744	236	96509	856
18	upraw trwałych.....	108348	800	107548	3760
19	w tym sadów.....	105603	778	104825	3631
20	użytków rolnych pozostałych	43991	500	43491	2136
21	Lasów i gruntów leśnych.....	216769	5978	210791	9080
22	Pozostałych gruntów.....	102145	5900	96245	6177
Średnia powierzchnia gruntów					
23	w jednym gospodarstwie rolnym.....	9,01	1,06	9,79	1,96
24	Użytków rolnych.....	7,73	0,52	8,43	1,48
25	Użytków rolnych w dobrej kulturze	7,55	0,50	8,24	1,42
<i>w liczbach</i>					
Gospodarstwa z powierzchnią upraw					
26	trwałych.....	43057	2346	40711	4865
w tym:					
27	Plantacje drzew owocowych	33263	1814	31449	3613
28	w tym orzech włoski	1809	216	1593	240
29	Plantacje krzewów owocowych.....	10207	556	9651	1187
30	w tym leszczyna	179	12	167	31
31	Szkółki drzew i krzewów owocowych.....	2584	107	2477	290

ROLNICZĄ WEDŁUG GRUP OBSZAROWYCH UŻYTKÓW ROLNYCH (cd.)

użytków rolnych							Lp.
1 ha							
2 – 3	3 – 5	5 – 10	10 – 15	15 – 20	20 – 50	50 i więcej	
i powierzchnia zasiewów (cd.)							
<i>bezwzględnych</i>							
							1
4017	5504	7270	2435	849	839	246	1
2470	4058	6772	2839	1126	1198	103	2
16396	29362	51480	24003	10939	12015	1346	3
1961	5146	14146	9329	5058	5462	503	4
4459	7793	13748	5577	2079	1914	276	5
4320	7554	13377	5417	2021	1858	270	6
3957	6287	9679	3765	1568	1639	256	7
12833	24236	44227	21117	9800	10896	1346	8
20472	34370	57707	25686	11517	12698	1530	9
<i>hektarach</i>							
84931	205040	563079	405320	251359	439258	197171	10
67155	166852	476296	350538	219697	393242	180600	11
63745	159860	462883	344330	216375	388689	177141	12
34783	93238	285181	216073	136927	260889	124940	13
4980	8958	14578	5950	2761	4422	9844	14
356	566	984	404	156	161	19	15
17078	39655	105311	78026	50858	87709	28777	16
1330	4352	18799	21155	16078	25799	8139	17
5219	13090	38031	22722	9596	9710	5421	18
5069	12776	37425	22356	9358	9237	4974	19
3410	6993	13413	6207	3322	4553	3458	20
11094	25294	60503	39667	23124	33068	8960	21
6681	12894	26280	15115	8538	12949	7611	22
3,11	4,83	8,48	13,99	19,65	31,38	111,08	23
2,46	3,93	7,17	12,10	17,17	28,09	101,75	24
2,33	3,77	6,97	11,89	16,91	27,77	99,80	25
<i>bezwzględnych</i>							
4459	7793	13748	5577	2079	1914	276	26
3423	6064	10801	4365	1567	1421	195	27
166	263	457	223	94	121	29	28
1048	1767	3189	1334	536	509	81	29
24	23	45	18	12	9	5	30
266	443	785	339	148	179	27	31

TABL. 4. CHARAKTERYSTYKA GOSPODARSTW ROLNYCH PROWADZĄCYCH DZIAŁALNOŚĆ

W TYM GOSPODARSTWA INDYWIDUALNE (cd.)

Lp.	Wyszczególnienie	Ogółem	Grupy obszarowe		
			do 1 ha włącznie	powyżej	
				razem	1 – 2
Użytkowanie gruntów					
<i>w liczbach</i>					
Gospodarstwa z powierzchnią upraw trwałych (dok.)					
1	Szkołki drzew i krzewów ozdobnych.....	255	19	236	45
2	Szkołki drzew leśnych do celów handlowych.....	69	–	69	14
3	Wiklina.....	25	–	25	3
4	Drzewa i krzewy rosnące poza plantacjami.....	1164	48	1116	161
5	Inne uprawy trwałe.....	201	7	194	12
6	Powierzchnia upraw trwałych.....	108348	800	107548	3760
<i>w</i>					
w tym:					
7	Plantacje drzew owocowych	88929	603	88326	2901
8	w tym orzech włoski	1555	10	1545	24
9	Plantacje krzewów owocowych.....	13493	147	13347	587
10	w tym leszczyna	305	3	302	12
11	Szkołki drzew i krzewów owocowych.....	3180	28	3152	142
12	Szkołki drzew i krzewów ozdobnych.....	639	7	632	35
13	Szkołki drzew leśnych do celów handlowych.....	132	–	132	12
14	Wiklina.....	99	–	99	2
15	Drzewa i krzewy rosnące poza plantacjami.....	1512	12	1500	73
16	Inne uprawy trwałe.....	361	3	359	7
<i>w liczbach</i>					
Gospodarstwa prowadzące uprawę					
17	zbóż.....	177635	4956	172679	17106
<i>w</i>					
według skali uprawy:					
18	Poniżej 1 ha.....	20661	4629	16032	6692
19	1– 2.....	32141	327	31814	10414
20	2 – 5.....	63403	–	63403	–
21	5 – 10.....	42106	–	42106	–
22	10 – 20.....	15316	–	15316	–
23	20 ha i więcej.....	4008	–	4008	–
<i>w</i>					
24	Powierzchnia uprawy zbóż	906806	2652	904153	18045
<i>w</i>					
według skali uprawy:					
25	Poniżej 1 ha.....	11749	2325	9423	4062
26	1– 2.....	45661	327	45334	13983
27	2 – 5.....	208303	–	208303	–
28	5 – 10.....	290084	–	290084	–
29	10 – 20.....	202127	–	202127	–
30	20 ha i więcej.....	148881	–	148881	–

ROLNICZĄ WEDŁUG GRUP OBSZAROWYCH UŻYTKÓW ROLNYCH (cd.)

użytków rolnych							Lp.
1 ha							
2 – 3	3 – 5	5 – 10	10 – 15	15 – 20	20 – 50	50 i więcej	
i powierzchnia zasiewów (cd.)							
<i>bezwzględnych</i>							
36	39	62	25	12	14	3	1
5	12	23	7	4	#	#	2
5		4	3	6	4		3
105	215	356	164	62	48	5	4
21	38	69	32	10	7	5	5
<i>hektarach</i>							
5219	13090	38031	22722	9596	9710	5421	6
4194	10838	32682	19526	7958	6862	3365	7
21	33	67	64	41	88	1207	8
705	1607	3837	2323	1123	1882	1281	9
13	18	44	30	24	44	117	10
170	330	906	507	278	492	327	11
42	53	127	98	71	135	69	12
6	25	38	13	7	#	#	13
6		5	1	2	83		14
80	196	332	193	119	210	297	15
20	36	101	62	37	14	82	16
<i>bezwzględnych</i>							
17624	31483	55097	25395	11491	12952	1531	17
3567	3086	1996	462	140	82	7	18
7946	7473	4514	966	307	187	7	19
6111	20924	29173	5167	1250	758	20	20
–	–	19414	15258	4877	2511	46	21
–	–	–	3542	4917	6700	157	22
–	–	–	–	–	2714	1294	23
<i>hektarach</i>							
27950	76123	233933	171873	105393	188794	82043	24
2091	1765	1126	254	73	47	4	25
11622	11082	6592	1366	427	252	11	26
14236	63275	104730	18916	4471	2610	65	27
–	–	121485	111491	37382	19399	326	28
–	–	–	39846	63039	96880	2362	29
–	–	–	–	–	69606	79276	30

TABL. 4. CHARAKTERYSTYKA GOSPODARSTW ROLNYCH PROWADZĄCYCH DZIAŁALNOŚĆ

W TYM GOSPODARSTWA INDYWIDUALNE (cd.)

Lp.	Wyszczególnienie	Ogółem	Grupy obszarowe		
			do 1 ha włącznie	powyżej	
				razem	1 – 2
Użytkowanie gruntów					
<i>w liczbach</i>					
Gospodarstwa prowadzące uprawę					
1	strączkowych jadalnych.....	1280	85	1195	114
według skali uprawy:					
2	Poniżej 1 ha.....	830	85	745	103
3	1– 2.....	233	–	233	11
4	2 – 5.....	166	–	166	–
5	5 – 10.....	34	–	34	–
6	10 – 20.....	12	–	12	–
7	20 ha i więcej.....	5	–	5	–
<i>w</i>					
Powierzchnia uprawy strączkowych					
8	jadalnych	1909	10	1898	37
według skali uprawy:					
9	Poniżej 1 ha.....	282	10	271	23
10	1– 2.....	298	–	298	15
11	2 – 5.....	476	–	476	–
12	5 – 10.....	213	–	213	–
13	10 – 20.....	147	–	147	–
14	20 ha i więcej.....	492	–	492	–
<i>w liczbach</i>					
Gospodarstwa prowadzące uprawę					
15	ziemniaków.....	89335	3259	86076	5918
według skali uprawy:					
16	Poniżej 1 ha.....	77833	3237	74596	5681
17	1– 2.....	7110	22	7088	237
18	2 – 5.....	3478	–	3478	–
19	5 – 10.....	641	–	641	–
20	10 – 20.....	172	–	172	–
21	20 ha i więcej.....	101	–	101	–
<i>w</i>					
Powierzchnia uprawy ziemniaków					
22	53469	676	52794	1612
według skali uprawy:					
23	Poniżej 1 ha.....	23527	654	22874	1299
24	1– 2.....	8910	22	8888	312
25	2 – 5.....	9891	–	9891	–
26	5 – 10.....	4116	–	4116	–
27	10 – 20.....	2246	–	2246	–
28	20 ha i więcej.....	4778	–	4778	–

ROLNICZĄ WEDŁUG GRUP OBSZAROWYCH UŻYTKÓW ROLNYCH (cd.)

użytków rolnych							Lp.
1 ha							
2 – 3	3 – 5	5 – 10	10 – 15	15 – 20	20 – 50	50 i więcej	
i powierzchnia zasiewów (cd.)							
<i>bezwzględnych</i>							
96	179	371	173	103	129	30	1
78	144	251	90	40	34	5	2
9	24	82	49	24	31	3	3
9	11	31	28	30	48	9	4
–	–	7		23		4	5
–	–	–		8		4	6
–	–	–	–	–	–	5	7
<i>hektarach</i>							
54	113	336	219	192	343	603	8
23	50	98	36	23	17	2	9
11	31	105	62	29	39	4	10
20	31	86	76	86	147	31	11
–	–	47		143		23	12
–	–	–		96		51	13
–	–	–	–	–	–	492	14
<i>bezwzględnych</i>							
6925	14394	30074	14821	6744	6689	511	15
6563	13426	26941	12082	5127	4533	243	16
292	688	2109	1725	943	1041	53	17
70	280	947	862	543	722	54	18
–	–	77	138	112	277	37	19
–	–	–	14	19	98	41	20
–	–	–	–	–	18	83	21
<i>hektarach</i>							
2101	5199	14257	9869	5585	8655	5517	22
1575	3550	8505	4257	1898	1692	97	23
365	869	2640	2154	1180	1302	65	24
160	780	2646	2417	1581	2144	163	25
–	–	465	884	693	1816	258	26
–	–	–	157	232	1282	575	27
–	–	–	–	–	419	4359	28

TABL. 4. CHARAKTERYSTYKA GOSPODARSTW ROLNYCH PROWADZĄCYCH DZIAŁALNOŚĆ

W TYM GOSPODARSTWA INDYWIDUALNE (cd.)

Lp.	Wyszczególnienie	Ogółem	Grupy obszarowe		
			do 1 ha włącznie	powyżej	
				razem	1 – 2
Użytkowanie gruntów					
<i>w liczbach</i>					
Gospodarstwa prowadzące uprawę					
1	roślin przemysłowych.....	10359	144	10215	352
według skali uprawy:					
2	Poniżej 1 ha.....	1577	132	1445	143
3	1– 2.....	1781	12	1769	209
4	2 – 5.....	4102	–	4102	–
5	5 – 10.....	1815	–	1815	–
6	10 – 20.....	751	–	751	–
7	20 ha i więcej.....	333	–	333	–
<i>w</i>					
Powierzchnia uprawy roślin					
8	przemysłowych.....	54239	62	54176	356
według skali uprawy:					
9	Poniżej 1 ha.....	647	50	596	64
10	1– 2.....	2513	12	2501	292
11	2 – 5.....	12703	–	12703	–
12	5 – 10.....	12153	–	12153	–
13	10 – 20.....	9928	–	9928	–
14	20 ha i więcej.....	16295	–	16295	–
<i>w liczbach</i>					
Gospodarstwa prowadzące uprawę					
15	buraków cukrowych.....	3858	34	3824	80
według skali uprawy:					
16	Poniżej 1 ha.....	981	34	947	63
17	1– 2.....	745	–	745	17
18	2 – 5.....	1582	–	1582	–
19	5 – 10.....	406	–	406	–
20	10 – 20.....	107	–	107	–
21	20 ha i więcej.....	37	–	37	–
<i>w</i>					
Powierzchnia uprawy buraków					
22	cukrowych	11124	7	11117	37
według skali uprawy:					
23	Poniżej 1 ha.....	309	7	302	15
24	1– 2.....	1045	–	1045	23
25	2 – 5.....	4581	–	4581	–
26	5 – 10.....	2574	–	2574	–
27	10 – 20.....	1297	–	1297	–
28	20 ha i więcej.....	1318	–	1318	–

ROLNICZĄ WEDŁUG GRUP OBSZAROWYCH UŻYTKÓW ROLNYCH (cd.)

użytków rolnych							Lp.
1 ha							
2 – 3	3 – 5	5 – 10	10 – 15	15 – 20	20 – 50	50 i więcej	
i powierzchnia zasiewów (cd.)							
<i>bezwzględnych</i>							
401	868	2216	1867	1285	2614	612	1
138	265	527	232	78	62		2
101	230	526	387	175	141		3
162	373	967	931	667	983	19	4
–	–	196	283	314	918	104	5
–	–	–	34	51	464	202	6
–	–	–	–	–	50	283	7
<i>hektarach</i>							
583	1584	5097	5718	5041	17020	18777	8
59	95	218	97	36	27		9
142	327	745	548	248	198		10
383	1161	2903	2856	2059	3273	68	11
–	–	1230	1813	2077	6304	730	12
–	–	–	404	620	6065	2838	13
–	–	–	–	–	1156	15138	14
<i>bezwzględnych</i>							
103	243	637	680	588	1268	225	15
79	177	345	172	62	49		16
15	46	178	242	141	106		17
9	20	104	251	365	806	27	18
–	–	10	15	18	269	94	19
–	–	–	–	2	38	67	20
–	–	–	–	–	37		21
<i>hektarach</i>							
64	167	673	1134	1343	4868	2830	22
22	50	113	60	24	19		23
19	59	241	346	203	154		24
22	58	259	638	980	2530	94	25
–	–	60	90	107	1700	617	26
–	–	–	–	30	422	845	27
–	–	–	–	–	1318		28

TABL. 4. CHARAKTERYSTYKA GOSPODARSTW ROLNYCH PROWADZĄCYCH DZIAŁALNOŚĆ

W TYM GOSPODARSTWA INDYWIDUALNE (cd.)

Lp.	Wyszczególnienie	Ogółem	Grupy obszarowe		
			do 1 ha włącznie	powyżej	
				razem	1 – 2
Użytkowanie gruntów					
<i>w liczbach</i>					
Gospodarstwa prowadzące uprawę					
1	rzepaku i rzepiku.....	7066	107	6959	246
według skali uprawy:					
2	Poniżej 1 ha.....	441	95	346	63
3	1 – 2.....	1147	12	1135	183
4	2 – 5.....	3156	–	3156	–
5	5 – 10.....	1468	–	1468	–
6	10 – 20.....	597	–	597	–
7	20 ha i więcej.....	257	–	257	–
<i>w</i>					
Powierzchnia uprawy rzepaku					
8	i rzepiku	42704	53	42650	299
według skali uprawy:					
9	Poniżej 1 ha.....	252	41	211	42
10	1 – 2.....	1640	12	1628	257
11	2 – 5.....	9966	–	9966	–
12	5 – 10.....	9818	–	9818	–
13	10 – 20.....	7829	–	7829	–
14	20 ha i więcej.....	13198	–	13198	–
<i>w liczbach</i>					
Gospodarstwa prowadzące uprawę					
15	warzyw gruntowych.....	12944	754	12190	1300
według skali uprawy:					
16	Poniżej 0,1 ha.....	1403	231	1172	254
17	0,1 – 0,5.....	4018	432	3586	503
18	0,5 – 1.....	2323	85	2238	265
19	1 – 2.....	2474	6	2468	278
20	2 – 5.....	2006	–	2006	–
21	5 ha i więcej.....	720	–	720	–
<i>w</i>					
Powierzchnia uprawy warzyw					
22	gruntowych	19355	164	19191	651
według skali uprawy:					
23	Poniżej 0,1 ha.....	61	10	50	11
24	0,1 – 0,5.....	964	91	873	115
25	0,5 – 1.....	1567	57	1510	180
26	1 – 2.....	3293	6	3287	345
27	2 – 5.....	6019	–	6019	–
28	5 ha i więcej.....	7452	–	7452	–

ROLNICZĄ WEDŁUG GRUP OBSZAROWYCH UŻYTKÓW ROLNYCH (cd.)

użytków rolnych							Lp.
1 ha							
2 – 3	3 – 5	5 – 10	10 – 15	15 – 20	20 – 50	50 i więcej	
i powierzchnia zasiewów (cd.)							
<i>bezwzględnych</i>							
284	584	1484	1204	824	1794	539	1
50	58	110	35	14	16		2
82	179	339	187	83	82		3
152	347	854	705	444	631	23	4
–	–	181	246	245	701	95	5
–	–	–	31	38	336	192	6
–	–	–	–	–	31	226	7
<i>hektarach</i>							
507	1379	4289	4491	3676	12092	15917	8
31	31	62	23	10	10		9
117	260	491	266	122	115		10
359	1087	2597	2247	1442	2155	78	11
–	–	1138	1589	1638	4765	688	12
–	–	–	366	464	4326	2673	13
–	–	–	–	–	723	12475	14
<i>bezwzględnych</i>							
1184	2286	4242	1770	697	624	87	15
168	271	329	103	27	20		16
407	757	1251	445	134	89		17
229	459	795	304	112	70	4	18
255	450	889	349	140	99	8	19
125	349	797	389	170	156	20	20
–	–	181	180	114	193	52	21
<i>hektarach</i>							
890	2106	5581	3357	1802	2891	1913	22
8	12	14	4	1	1		23
97	184	309	113	32	24		24
159	308	534	203	75	47	3	25
333	599	1208	479	182	131	11	26
293	1003	2374	1241	534	507	68	27
–	–	1143	1317	978	2183	1830	28

TABL. 4. CHARAKTERYSTYKA GOSPODARSTW ROLNYCH PROWADZĄCYCH DZIAŁALNOŚĆ

W TYM GOSPODARSTWA INDYWIDUALNE (cd.)

Lp.	Wyszczególnienie	Ogółem	Grupy obszarowe		
			do 1 ha włącznie	powyżej	
				razem	1 – 2
Użytkowanie gruntów					
<i>w liczbach</i>					
1	Gospodarstwa prowadzące uprawę warzyw pod osłonami.....	3217	208	3009	350
	według skali uprawy:				
2	Poniżej 0,1 ha.....	331	71	260	62
3	0,1 – 0,2.....	430	60	370	56
4	0,2 – 0,5.....	1066	54	1012	159
5	0,5 ha i więcej.....	1390	23	1367	73
<i>w</i>					
6	Powierzchnia uprawy warzyw pod osłonami	1987	43	1944	111
	według skali uprawy:				
7	Poniżej 0,1 ha.....	16	3	13	3
8	0,1 – 0,2.....	56	8	48	8
9	0,2 – 0,5.....	331	15	316	42
10	0,5 ha i więcej.....	1583	17	1566	59
<i>w liczbach</i>					
11	Gospodarstwa prowadzące uprawę truskawek.....	14483	400	14083	1133
	według skali uprawy:				
12	Poniżej 1 ha.....	10747	393	10354	1012
13	1 – 2.....	2096	7	2089	121
14	2 – 5.....	1283	–	1283	–
15	5 – 10.....	314	–	314	–
16	10 – 20.....	36	–	36	–
17	20 ha i więcej.....	7	–	7	–
<i>w</i>					
18	Powierzchnia uprawy truskawek	12791	92	12699	470
	według skali uprawy:				
19	Poniżej 1 ha.....	3600	85	3515	316
20	1 – 2.....	2742	7	2735	154
21	2 – 5.....	3765	–	3765	–
22	5 – 10.....	2046	–	2046	–
23	10 – 20.....	452	–	452	–
24	20 ha i więcej.....	186	–	186	–
<i>w liczbach</i>					
25	Gospodarstwa prowadzące uprawę sadów według skali uprawy:	41757	2277	39480	4663
26	Poniżej 1 ha.....	21515	2176	19339	2760
27	1 – 2.....	5756	101	5655	1903
28	2 – 5.....	7494	–	7494	–
29	5 – 10.....	4951	–	4951	–
30	10 – 20.....	1768	–	1768	–
31	20 ha i więcej.....	273	–	273	–

ROLNICZĄ WEDŁUG GRUP OBSZAROWYCH UŻYTKÓW ROLNYCH (cd.)

użytków rolnych							Lp.
1 ha							
2 – 3	3 – 5	5 – 10	10 – 15	15 – 20	20 – 50	50 i więcej	
i powierzchnia zasiewów (cd.)							
<i>bezwzględnych</i>							
327	558	1203	416	112	40	3	1
34	60	74	20	7	3		2
58	70	132	33	11	10		3
107	221	382	111	26	6		4
128	207	615	252	68	24		5
<i>hektarach</i>							
194	298	851	332	102	57	0	6
2	3	4	1	0	0		7
7	9	17	4	1	2		8
33	71	125	36	9	2		9
152	215	705	291	91	54		10
<i>bezwzględnych</i>							
1131	2396	5393	2466	890	642	32	11
940	1945	4023	1605	502	312	15	12
152	306	806	436	161	107		13
39	145	492	330	144	126	7	14
–	–	72	164		75	3	15
–	–	–	14		22		16
–	–	–	–	–	4	3	17
<i>hektarach</i>							
578	1385	4307	2798	1483	1527	150	18
294	614	1385	585	191	122	7	19
196	391	1062	568	217	146		20
87	379	1437	1014	438	391	19	21
–	–	423	1093		510	21	22
–	–	–	175		276		23
–	–	–	–	–	106	80	24
<i>bezwzględnych</i>							
4320	7554	13377	5417	2021	1858	270	25
2161	3585	6051	2477	1056	1132	117	26
813	969	1254	427	151	116	22	27
1346	3000	2216	590	171	144	27	28
–	–	3856	816	162	107	10	29
–	–	–	1107	481	160	20	30
–	–	–	–	–	199	74	31

TABL. 4. CHARAKTERYSTYKA GOSPODARSTW ROLNYCH PROWADZĄCYCH DZIAŁALNOŚĆ

W TYM GOSPODARSTWA INDYWIDUALNE (cd.)

Lp.	Wyszczególnienie	Ogółem	Grupy obszarowe		
			do 1 ha włącznie	powyżej	
				razem	1 – 2
Użytkowanie gruntów					
<i>w</i>					
1	Powierzchnia uprawy sadów	105603	778	104825	3631
według skali uprawy:					
2	Poniżej 1 ha.....	6755	677	6078	981
3	1 – 2.....	7829	101	7728	2650
4	2 – 5.....	23991	–	23991	–
5	5 – 10.....	34646	–	34646	–
6	10 – 20.....	22772	–	22772	–
7	20 ha i więcej.....	9609	–	9609	–
<i>w liczbach</i>					
Gospodarstwa prowadzące uprawy:					
8	Poplonów jarych	11750	207	11543	700
9	Poplonów ozimych	9154	148	9006	563
10	Grzybów jadalnych	669	135	534	89
<i>w</i>					
Powierzchnia upraw:					
11	Poplonów jarych	30327	113	30214	606
12	Poplonów ozimych	33426	70	33356	525
13	Grzybów jadalnych	74	30	45	5
<i>w liczbach</i>					
Gospodarstwa prowadzące uprawy					
14	na przyoranie (nawozy zielone).....	2800	68	2732	260
15	Strączkowych (bez łubinu gorzkiego).....	465	18	447	27
16	Łubinu gorzkiego	532	10	522	56
Seradeli i innych motylkowych					
17	drobnonasiennych.....	414	14	400	32
18	Traw polowych	65	#	#	7
19	Innych upraw	1408	24	1384	143
<i>w</i>					
Powierzchnia upraw na przyoranie					
20	(nawozów zielonych).....	4764	33	4732	205
21	Strączkowych (bez łubinu gorzkiego).....	801	7	795	24
22	Łubinu gorzkiego	720	5	715	41
Seradeli i innych motylkowych					
23	drobnonasiennych.....	652	6	646	23
24	Traw polowych	197	} 15	} 2576	7
25	Innych upraw	2394			109

ROLNICZĄ WEDŁUG GRUP OBSZAROWYCH UŻYTKÓW ROLNYCH (cd.)

użytków rolnych							Lp.
1 ha							
2 – 3	3 – 5	5 – 10	10 – 15	15 – 20	20 – 50	50 i więcej	
i powierzchnia zasiewów (dok.)							
<i>hektarach</i>							
5069	12776	37425	22356	9358	9237	4974	1
729	1099	1825	741	327	341	36	2
1129	1316	1687	569	199	150	27	3
3210	10361	7482	1886	528	441	83	4
–	–	26431	6199	1171	770	75	5
–	–	–	12961	7134	2412	265	6
–	–	–	–	–	5121	4488	7
<i>bezwzględnych</i>							
847	1616	3866	2187	1029	1154	144	8
677	1329	2707	1604	753	1182	191	9
79	91	146	69	24	26	10	10
<i>hektarach</i>							
970	2173	7350	5730	3221	5874	4289	11
891	2115	6346	5529	3521	8940	5489	12
6	8	15	4	2	3	2	13
<i>bezwzględnych</i>							
280	553	930	435	134	122	18	14
54	77	171	75	17	24	2	15
59	82	185	87	24	26	3	16
29	93	137	74	16	17	2	17
9	9	23	7	#	4	#	18
134	303	444	214	79	55	12	19
<i>hektarach</i>							
275	702	1457	836	347	468	442	20
49	96	237	156	56	113	63	21
54	85	252	144	40	50	49	22
28	124	189	122	38	45	78	23
8	14	55	15	} 213	13	} 253	24
135	383	725	398		246		25

TABL. 4. CHARAKTERYSTYKA GOSPODARSTW ROLNYCH PROWADZĄCYCH DZIAŁALNOŚĆ

W TYM GOSPODARSTWA INDYWIDUALNE (cd.)

Lp.	Wyszczególnienie	Ogółem	Grupy obszarowe		
			do 1 ha włącznie	powyżej	
				razem	1 – 2
Nawad					
<i>w liczbach</i>					
1	Gospodarstwa nawadniające powierzchnię przynajmniej raz w roku.....	3265	119	3146	243
<i>w</i>					
2	Powierzchnia upraw nawadnianych przynajmniej raz w roku.....	9604	36	9568	150
Zwierzęta					
<i>w liczbach</i>					
3	Gospodarstwa utrzymujące zwierzęta gospodarskie.....	133187	6920	126267	8034
<i>w sztukach</i>					
4	Pogłowie zwierząt gospodarskich w przeliczeniowych sztukach dużych.....	1492052	55439	1436613	24925
<i>w liczbach</i>					
5	Gospodarstwa utrzymujące bydło.....	86296	746	85550	1801
<i>w</i>					
<i>w</i>					
6	według skali chowu:				
6	1 - 2 szt.	22300	474	21826	1319
7	3 - 9	31561	250	31311	446
8	10 szt. i więcej.....	32436	23	32413	36
<i>w</i>					
9	Pogłowie bydła	1051651	2109	1049542	4167
<i>w</i>					
<i>w</i>					
10	według skali chowu:				
10	1 – 2 szt.	33620	615	33005	1789
11	3 – 9	164885	1058	163827	1800
12	10 szt. i więcej.....	853146	436	852710	578
<i>w liczbach</i>					
13	Gospodarstwa utrzymujące krowy	75974	622	75352	1413
<i>w</i>					
<i>w</i>					
14	według skali chowu:				
14	1 – 2 szt.	35937	464	35473	1304
15	3 – 9	20875	153	20722	106
16	10 szt. i więcej.....	19162	5	19157	3
<i>w</i>					
17	Pogłowie krów	539951	1261	538690	2013
<i>w</i>					
<i>w</i>					
18	według skali chowu:				
18	1 – 2 szt.	47601	539	47062	1519
19	3 – 9	110559	620	109939	443
20	10 szt. i więcej.....	381791	102	381689	51

ROLNICZĄ WEDŁUG GRUP OBSZAROWYCH UŻYTKÓW ROLNYCH (cd.)

użytków rolnych							Lp.
1 ha							
2 – 3	3 – 5	5 – 10	10 – 15	15 – 20	20 – 50	50 i więcej	
nianie							
<i>bezwzględnych</i>							
273	531	1130	528	223	183	35	1
<i>hektarach</i>							
301	777	2920	2331	1244	1371	475	2
gospodarskie							
<i>bezwzględnych</i>							
9063	19752	42756	22587	10824	12161	1090	3
<i>dużych</i>							
33713	74703	267002	267018	208342	425530	135380	4
<i>bezwzględnych</i>							
2967	9658	30502	19270	9623	10898	831	5
2011	5534	9656	2403	533	352	18	6
899	3762	15551	7428	2095	1088	42	7
57	362	5295	9439	6995	9458	771	8
<i>sztukach</i>							
7389	30072	176291	225178	182629	357179	66637	9
2797	8271	14881	3845	860	532	30	10
3785	16658	79836	42503	12484	6540	221	11
807	5143	81574	178830	169285	350107	66386	12
<i>bezwzględnych</i>							
2357	7854	26254	17404	8931	10346	793	13
2125	6643	16405	6035	1698	1185	78	14
220	1129	8216	6812	2642	1551	46	15
12	82	1633	4557	4591	7610	669	16
<i>sztukach</i>							
3593	14104	84505	114406	96138	189770	34161	17
2519	8233	22139	8492	2423	1635	102	18
908	4788	40706	38093	15529	9197	275	19
166	1083	21660	67821	78186	178938	33784	20

TABL. 4. CHARAKTERYSTYKA GOSPODARSTW ROLNYCH PROWADZĄCYCH DZIAŁALNOŚĆ

W TYM GOSPODARSTWA INDYWIDUALNE (cd.)

Lp.	Wyszczególnienie	Ogółem	Grupy obszarowe		
			do 1 ha włącznie	powyżej	
				razem	1 – 2
Zwierzęta					
<i>w liczbach</i>					
Gospodarstwa utrzymujące trzodę					
1	chlewną.....	47506	392	47114	1234
według skali chowu:					
2	1 – 2 szt.	7819	166	7653	502
3	3 – 9	14504	127	14377	528
4	10 – 49.....	20609	93	20516	183
5	50 – 99.....	2534	3	2531	} 14
6	100 – 199.....	1085	–	1085	
7	200 szt. i więcej.....	956	4	952	7
<i>w</i>					
8	Pogłowie trzody chlewnej	1388278	11088	1377190	10316
według skali chowu:					
9	1 – 2 szt.	12252	258	11994	845
10	3 – 9	81007	616	80391	2601
11	10 – 49.....	420059	1679	418380	3057
12	50 – 99.....	170050	215	169835	} 1165
13	100 – 199.....	144770	–	144770	
14	200 szt. i więcej.....	560139	8319	551820	2648
<i>w liczbach</i>					
15	Gospodarstwa utrzymujące lochy.....	33615	144	33471	481
według skali chowu:					
16	1 – 2 szt.....	22219	114	22105	402
17	3 – 9	9409	25	9384	74
18	10 szt. więcej.....	1987	5	1982	5
<i>w</i>					
19	Pogłowie loch	124528	747	123781	1218
według skali chowu:					
20	1 – 2 szt.....	31311	148	31163	505
21	3 – 9	40344	104	40240	304
22	10 szt. więcej.....	52874	496	52378	409
<i>w liczbach</i>					
23	Gospodarstwa utrzymujące owce.....	392	15	377	24
według skali chowu:					
24	1 – 4 szt.....	151	11	140	14
25	5 – 9 szt.....	84	} 4	} 237	} 10
26	10 szt. i więcej.....	157			
<i>w</i>					
27	Pogłowie owiec	9021	50	8971	107
według skali chowu:					
28	1 – 4 szt.....	359	24	335	31
29	5 – 9 szt.....	546	} 26	} 8636	} 76
30	10 szt. i więcej.....	8116			

ROLNICZĄ WEDŁUG GRUP OBSZAROWYCH UŻYTKÓW ROLNYCH (cd.)

użytków rolnych							Lp.
1 ha							
2 – 3	3 – 5	5 – 10	10 – 15	15 – 20	20 – 50	50 i więcej	
gospodarskie (cd.)							
<i>bezwzględnych</i>							
2118	6323	18612	9739	4439	4297	352	1
633	1721	3107	997	393	286	14	2
957	2669	6449	2388	825	545	16	3
505	1843	8417	5322	2329	1843	74	4
} 18	60	467	722	545	668	40	5
	15	111	227	223	466	40	6
5	15	61	83	124	489	168	7
<i>sztukach</i>							
19528	70214	279029	262054	185084	388997	161968	8
1024	2752	4806	1510	597	438	22	9
4804	14196	36367	14131	4963	3236	93	10
8192	30786	160256	115806	54032	44205	2046	11
} 1178	3652	30275	47758	36646	46678	2900	12
	1850	14029	30117	29707	63117	5533	13
4330	16978	33296	52732	59139	231323	151374	14
<i>bezwzględnych</i>							
1025	3452	13255	7815	3638	3551	254	15
862	2843	9930	4789	1852	1377	50	16
145	572	3060	2670	1452	1358	53	17
18	37	265	356	334	816	151	18
<i>sztukach</i>							
2062	6608	30344	24843	16290	31208	11208	19
1109	3737	13845	7046	2762	2084	75	20
555	2226	12241	11470	6575	6596	273	21
398	645	4258	6327	6953	22528	10860	22
<i>bezwzględnych</i>							
28	49	115	68	29	52	12	23
17	21	46	20		22		24
} 11	12	19	21		17		25
	16	50	27	16	30	8	26
<i>sztukach</i>							
177	627	1900	1527	670	2993	970	27
39	54	114	48		49		28
} 138	73	115	143		124		29
	500	1671	1336	626	2885	949	30

TABL. 4. CHARAKTERYSTYKA GOSPODARSTW ROLNYCH PROWADZĄCYCH DZIAŁALNOŚĆ

W TYM GOSPODARSTWA INDYWIDUALNE (cd.)

Lp.	Wyszczególnienie	Ogółem	Grupy obszarowe		
			do 1 ha włącznie	powyżej	
				razem	1 – 2
Zwierzęta					
<i>w liczbach</i>					
1	Gospodarstwa utrzymujące kozy.....	2157	214	1943	271
według skali chowu:					
2	1 – 4 szt.....	1895	198	1697	238
3	5 – 9 szt.....	193	16	177	21
4	10 szt. i więcej.....	69	–	69	12
<i>w</i>					
5	Pogłowie kóz	6214	402	5812	729
według skali chowu:					
6	1 – 4 szt.....	3627	318	3309	450
7	5 – 9 szt.....	1178	84	1094	135
8	10 szt. i więcej.....	1409	–	1409	144
<i>w liczbach</i>					
9	Gospodarstwa utrzymujące drób kurzy	78845	4524	74321	5930
według skali chowu:					
10	1 – 49 szt.....	71591	4141	67450	5542
11	50 – 149.....	6196	237	5959	307
12	150 – 499.....	386	5	381	13
13	500 – 1999.....	77	9	68	3
14	2000 – 4999.....	39	5	34	6
15	5000 – 9999.....	66	18	48	7
16	10000 szt. i więcej.....	490	109	381	52
<i>w</i>					
17	Pogłowie drobiu kurzego	24422034	5145372	19276662	1654751
według skali chowu:					
18	1 – 49 szt.....	1381673	69962	1311711	99211
19	50 – 149.....	409503	14856	394647	20335
20	150 – 499.....	82454	756	81698	2827
21	500 – 1999.....	71079	11150	59929	1800
22	2000 – 4999.....	115520	17800	97720	20000
23	5000 – 9999.....	475492	136900	338592	49224
24	10000 szt. i więcej.....	21886312	4893947	16992365	1461354
<i>w liczbach</i>					
25	Gospodarstwa utrzymujące kury nioski.....	70748	3861	66887	5254
według skali chowu:					
26	1 – 49 szt.....	66419	3667	62752	5033
27	50 – 149.....	3695	117	3578	188
28	150 – 499.....	317	4	313	10
29	500 – 1999.....	58	8	50	3
30	2000 – 4999.....	38	6	32	4
31	5000 – 9999.....	48	13	35	5
32	10000 szt. i więcej.....	173	46	127	11

ROLNICZĄ WEDŁUG GRUP OBSZAROWYCH UŻYTKÓW ROLNYCH (cd.)

użytków rolnych							Lp.
1 ha							
2 – 3	3 – 5	5 – 10	10 – 15	15 – 20	20 – 50	50 i więcej	
gospodarskie (cd.)							
<i>bezwzględnych</i>							
272	488	581	164	69	84	14	1
243	435	510	137	56	69	9	2
22	47	55	13	7	12		3
7	6	16	14	6	8		4
<i>sztukach</i>							
691	1274	1596	698	227	419	178	5
465	877	966	284	97	147	23	6
131	292	336	76	46	78		7
95	105	294	338	84	349		8
<i>bezwzględnych</i>							
6359	13271	25889	11999	5272	5243	358	9
5895	12273	23574	10758	4683	4474	251	10
385	867	2062	1112	516	646	64	11
23	49	133	72	39	45	7	12
6	12	18	15	3	11		13
6	3	4	3	5	7		14
6	10	9	7	4	5		15
38	57	89	32	22	59	32	16
<i>sztukach</i>							
1863006	2365524	4206963	1632495	825457	2998218	3730248	17
111081	234766	458717	213328	94598	94694	5316	18
25206	57259	135542	73210	34511	44364	4220	19
5388	10048	29060	15346	7652	9508	1869	20
8890	11306	14512	11218	3331	8872		21
13000	9520	9450	8700	16000	21050		22
43107	72760	55330	53885	28487	35799		23
1656334	1969865	3504352	1256808	640878	2795137	3707637	24
<i>bezwzględnych</i>							
5663	11964	23334	10820	4762	4774	316	25
5371	11345	21885	10102	4422	4346	248	26
241	541	1288	626	294	357	43	27
20	39	110	62	32	34	6	28
5	9	11	9	3	10		29
6	3	4	3	5	7		30
5	6	7	5	3	4		31
15	21	29	13	3	20	15	32

TABL. 4. CHARAKTERYSTYKA GOSPODARSTW ROLNYCH PROWADZĄCYCH DZIAŁALNOŚĆ

W TYM GOSPODARSTWA INDYWIDUALNE (cd.)

Lp.	Wyszczególnienie	Ogółem	Grupy obszarowe		
			do 1 ha włącznie	powyżej	
				razem	1 – 2
Zwierzęta					
<i>w</i>					
1	Pogłowie kur niosek	8793054	1501505	7291549	432361
według skali chowu:					
2	1 – 49 szt.....	1162880	55239	1107641	81259
3	50 – 149.....	237578	7334	230244	12050
4	150 – 499.....	66820	605	66215	2082
5	500 – 1999.....	57135	10650	46485	1800
6	2000 – 4999.....	110570	20200	90370	12170
7	5000 – 9999.....	337639	96900	240739	36000
8	10000 szt. i więcej.....	6820432	1310577	5509855	287000
<i>w liczbach</i>					
9	Gospodarstwa utrzymujące konie.....	19429	650	18779	1181
według skali chowu:					
10	1 szt.....	9185	428	8757	741
11	2.....	5087	161	4926	264
12	3 – 9.....	4625	55	4570	167
13	10 szt. i więcej.....	533	7	526	9
<i>w</i>					
14	Pogłowie koni	47494	1040	46454	2076
według skali chowu:					
15	1 szt.....	9185	428	8757	741
16	2.....	10174	322	9852	528
17	3 – 9.....	19591	198	19393	688
18	10 szt. i więcej.....	8545	93	8452	119
Ciągniki, maszyny					
<i>w liczbach</i>					
19	Gospodarstwa posiadające ciągniki.....	149529	2686	146843	6869
o mocy silnika:					
20	Do 15 kW	4200	315	3885	421
21	15 – 25	74797	1519	73278	3956
22	25 – 40	60778	623	60155	1844
23	40 – 60	36179	249	35930	694
24	60 – 100	14646	42	14604	107
25	100 kW i więcej.....	1423	12	1411	15
<i>w</i>					
26	Liczba ciągników	212224	2884	209340	7410
o mocy silnika:					
27	Do 15 kW	4579	331	4248	452
28	15 – 25	78942	1575	77367	4142
29	25 – 40.....	68069	649	67420	1951
30	40 – 60	41553	262	41291	734
31	60 – 100	17344	48	17296	116
32	100 kW i więcej.....	1738	20	1718	15

ROLNICZĄ WEDŁUG GRUP OBSZAROWYCH UŻYTKÓW ROLNYCH (cd.)

użytków rolnych							Lp.
1 ha							
2 – 3	3 – 5	5 – 10	10 – 15	15 – 20	20 – 50	50 i więcej	
gospodarskie (dok.)							
<i>sztukach</i>							
519524	880973	1458260	986601	308562	1044131	1661137	1
91554	196035	386331	182332	81196	84084	4850	2
15261	34784	82531	40401	19146	23206	2865	3
4571	8169	23493	12948	6220	7082	1650	4
7150	7500	10455	7980	3700	7900		5
13000	10000	9450	8700	16000	21050		6
37000	45400	42500	34740	18000	27099		7
350988	579085	903500	699500	164300	884910	1640572	8
<i>bezwzględnych</i>							
1751	4146	7012	2546	1012	966	165	9
1000	2325	3216	911	288	253	23	10
469	1051	1915	699	268	234	26	11
261	724	1754	827	385	386	66	12
21	46	127	109	71	93	50	13
<i>sztukach</i>							
3322	7983	16343	7536	3602	4025	1567	14
1000	2325	3216	911	288	253	23	15
938	2102	3830	1398	536	468	52	16
1083	2909	7302	3579	1722	1803	307	17
301	647	1995	1648	1056	1501	1185	18
i urzędzenia rolnicze							
<i>bezwzględnych</i>							
9695	23086	52954	26870	12296	13524	1549	19
492	881	1336	453	151	133	18	20
5491	12540	27414	12592	5484	5385	416	21
2652	7294	20334	13196	6707	7428	700	22
1144	3015	9394	7893	5273	7624	893	23
156	432	1622	2508	2457	6189	1133	24
29	52	130	122	102	496	465	25
<i>sztukach</i>							
10533	25613	64659	40608	22898	32472	5147	26
531	974	1450	501	166	148	26	27
5747	13133	28877	13352	5855	5796	465	28
2804	7758	22279	15005	7845	8873	905	29
1248	3221	10159	8876	6197	9550	1306	30
172	471	1748	2735	2717	7552	1785	31
31	56	146	139	118	553	660	32

TABL. 4. CHARAKTERYSTYKA GOSPODARSTW ROLNYCH PROWADZĄCYCH DZIAŁALNOŚĆ

W TYM GOSPODARSTWA INDYWIDUALNE (cd.)

Lp.	Wyszczególnienie	Ogółem	Grupy obszarowe		
			do 1 ha włącznie	powyżej	
				razem	1 – 2
Ciągniki, maszyny					
<i>w liczbach</i>					
Gospodarstwa posiadające maszyny i urządzenia rolnicze:					
1	Kombajny zbożowe.....	16847	20	16827	62
2	Kombajny ziemniaczane.....	12969	27	12942	62
3	Kombajny buraczane.....	1370	#	#	#
4	Silosokombajny.....	1497	#	#	8
5	Kosiarki ciągnikowe.....	87573	472	87101	1879
6	Przyczepy zbierające	14205	33	14172	107
7	Prasy zbierające.....	29061	35	29026	103
8	Ładowacze.....	31693	65	31628	124
9	Kopaczki do ziemniaków.....	51369	391	50978	1014
10	Sadzarki do ziemniaków.....	54716	271	54445	768
11	Rozsiewacze nawozów i wapnia.....	88917	373	88544	1286
12	Rozrzutniki obornika.....	86164	350	85814	1176
13	Agregaty uprawowe.....	66110	697	65413	2083
14	Polowe opryskiwacze ciągnikowe.....	72919	348	72571	1320
15	Dojarki bańkowe.....	30625	70	30555	46
16	Dojarki rurociągowy.....	4580	#	#	#
<i>w</i>					
Liczba maszyn i urządzeń rolniczych:					
17	Kombajny zbożowe.....	17092	21	17071	62
18	Kombajny ziemniaczane.....	13087	28	13059	62
19	Kombajny buraczane.....	1386	#	#	#
20	Silosokombajny.....	1552	#	#	9
21	Kosiarki ciągnikowe.....	90629	476	90153	1891
22	Przyczepy zbierające	14631	33	14598	108
23	Prasy zbierające.....	30674	37	30637	104
24	Ładowacze.....	34530	72	34458	132
25	Kopaczki do ziemniaków.....	51491	391	51100	1016
26	Sadzarki do ziemniaków.....	55017	274	54743	771
27	Rozsiewacze nawozów i wapnia.....	90966	375	90591	1290
28	Rozrzutniki obornika.....	87637	350	87287	1176
29	Agregaty uprawowe.....	125957	1707	124250	4553
30	Polowe opryskiwacze ciągnikowe.....	73786	349	73437	1331
31	Dojarki bańkowe.....	32806	72	32734	46
32	Dojarki rurociągowy.....	4865	#	#	#

ROLNICZĄ WEDŁUG GRUP OBSZAROWYCH UŻYTKÓW ROLNYCH (cd.)

użytków rolnych							Lp.
1 ha							
2 – 3	3 – 5	5 – 10	10 – 15	15 – 20	20 – 50	50 i więcej	
i urządzenia rolnicze (dok.)							
<i>bezwzględnych</i>							
134	481	2724	3517	2954	5955	1000	1
130	487	2585	3272	2451	3583	372	2
#	21	107	198	286	649	103	3
#	18	132	240	238	702	152	4
3081	9360	30266	20007	9982	11445	1081	5
260	946	4256	3525	2058	2688	332	6
204	790	5626	7250	5491	8644	918	7
215	801	5568	7816	6283	9701	1120	8
1829	5731	20024	12039	5309	4767	265	9
1419	4910	19138	13254	6745	7648	563	10
2562	8582	31057	20864	10523	12335	1335	11
2376	8358	30860	20105	10108	11738	1093	12
3262	8231	20981	12723	7119	9730	1284	13
2360	7377	24554	16169	8609	10919	1263	14
141	707	7211	9503	6193	6473	281	15
#	26	188	494	689	2727	451	16
<i>sztukach</i>							
134	487	2746	3550	2979	6043	1070	17
130	490	2600	3287	2463	3636	391	18
#	21	107	198	289	654	109	19
#	18	137	247	243	730	161	20
3105	9466	30768	20562	10380	12572	1409	21
265	960	4308	3589	2104	2876	388	22
207	796	5702	7509	5793	9476	1050	23
221	824	5678	8128	6740	11232	1503	24
1835	5740	20058	12066	5328	4785	272	25
1422	4931	19239	13312	6773	7715	580	26
2583	8632	31282	21167	10781	13149	1707	27
2376	8367	30959	20243	10288	12522	1356	28
6967	17670	42227	22951	11981	15767	2134	29
2378	7431	24738	16287	8690	11172	1410	30
145	729	7467	10081	6730	7206	330	31
#	26	195	508	709	2868	554	32

TABL. 4. CHARAKTERYSTYKA GOSPODARSTW ROLNYCH PROWADZĄCYCH DZIAŁALNOŚĆ

W TYM GOSPODARSTWA INDYWIDUALNE (cd.)

Lp.	Wyszczególnienie	Ogółem	Grupy obszarowe		
			do 1 ha włącznie	powyżej	
				razem	1 – 2
Nawożenie					
<i>w liczbach</i>					
Gospodarstwa stosujące nawozy					
1	mineralne i wapniowe.....	174647	5610	169037	16963
2	Mineralne.....	174015	5543	168472	16893
3	Azotowe.....	162358	4341	158017	14668
4	Fosforowe.....	33805	349	33456	2051
5	Potasowe.....	30036	303	29733	1357
6	Wieloskładnikowe.....	83168	2055	81113	6197
7	Wapniowe.....	28615	471	28144	1321
Gospodarstwa stosujące nawozy					
8	organiczne pochodzenia zwierzęcego.....	126828	2799	124029	7605
9	Obornik.....	125766	2723	123043	7521
10	Gnojówkę.....	20033	13	20020	94
11	Gnojowicę.....	8642	89	8553	82
<i>w</i>					
12	Zużycie NPK na 1 hektar użytków rolnych w dobrej kulturze rolnej.....	101,4	45,0	101,7	58,1
<i>w</i>					
13	Zużycie obornika na 1 hektar użytków rolnych w dobrej kulturze.....	8,1	1,2	8,1	1,4
Dochody gospodarstw domowych					
<i>w liczbach</i>					
Gospodarstwa domowe z użytkownikiem gospodarstwa rolnego, w których wystąpiły dochody z tytułu:					
14	Prowadzenia działalności pozarolniczej.....	47050	4606	42444	7470
15	Pracy najemnej.....	113482	10766	102716	17505
16	Emerytury lub renty	57120	8544	48576	9549
17	Innych źródeł niezarobkowych poza emeryturą lub rentą	13722	1408	12314	2191
Gospodarstwa domowe o dochodach przekraczających 50% dochodów:					
18	Z działalności rolniczej.....	88453	1350	87103	2985
19	Z działalności rolniczej i pracy najemnej	1528	19	1509	68
20	Z pracy najemnej.....	74244	8777	65467	14006
21	Z pracy najemnej i działalności rolniczej.....	3466	165	3301	426
22	Z działalności pozarolniczej.....	25397	3100	22297	4696
23	Z emerytury i renty.....	32248	6955	25293	7148
24	Z niezarobkowych źródeł utrzymania poza emeryturą i rentą.....	6358	936	5422	1356
25	Pozostałe.....	15968	696	15272	1314

ROLNICZĄ WEDŁUG GRUP OBSZAROWYCH UŻYTKÓW ROLNYCH (cd.)

użytków rolnych							Lp.
1 ha							
2 – 3	3 – 5	5 – 10	10 – 15	15 – 20	20 – 50	50 i więcej	
<i>bezwzględnych</i>							
16763	29937	53534	25536	11748	13122	1434	1
16684	29818	53386	25457	11719	13086	1429	2
14910	27657	50764	24482	11362	12783	1391	3
2465	5100	11123	6275	2995	3186	261	4
1689	3650	8949	5936	3321	4333	498	5
6416	11915	24747	14123	7313	9282	1120	6
1594	3374	8700	5429	2891	4169	666	7
8742	19062	42060	22473	10770	12199	1118	8
8666	18921	41825	22302	10690	12047	1071	9
153	564	4001	5250	3913	5590	455	10
104	253	1523	2100	1529	2614	348	11
<i>kilogramach</i>							
59,4	60,3	71,6	111,0	122,5	130,0	139,0	12
<i>tonach</i>							
1,7	2,2	6,5	9,7	22,2	7,8	2,5	13
z użytkownikiem gospodarstwa rolnego							
<i>bezwzględnych</i>							
6161	8877	11695	4202	1658	1900	481	14
14874	22083	30609	10347	3718	3191	389	15
7595	10823	13235	4394	1525	1342	113	16
1794	2570	3514	1284	498	410	53	17
3824	9573	28272	19056	9976	12077	1340	18
107	269	613	276	105	63	8	19
11389	15990	18235	4155	1013	546	133	20
439	823	1104	353	100	51	5	21
3879	5216	5839	1539	496	470	162	22
5203	6504	5315	842	168	101	12	23
1022	1330	1273	280	102	42	17	24
1442	2719	5748	2470	832	649	98	25

TABL. 4. CHARAKTERYSTYKA GOSPODARSTW ROLNYCH PROWADZĄCYCH DZIAŁALNOŚĆ

W TYM GOSPODARSTWA INDYWIDUALNE (cd.)

Lp.	Wyszczególnienie	Ogółem	Grupy obszarowe		
			do 1 ha włącznie	powyżej	
				razem	1 – 2
Dochody gospodarstw domowych					
<i>w liczbach</i>					
Gospodarstwa, w których udział wartości produkcji rolniczej przeznaczonej na potrzeby gospodarstwa domowego w ogólnej wartości końcowej produkcji rolniczej wynosi:					
1	0%.....	59691	8019	51672	12267
2	1 – 25%.....	90294	4017	86277	7590
3	26 – 50%.....	33152	2196	30956	2707
4	51 – 75%.....	10044	375	9669	713
5	76 – 99%.....	26049	568	25481	1240
6	100%.....	28432	6823	21609	7482
Pracujący w gospo					
<i>w tysiącach</i>					
Członkowie rodziny użytkownika					
7	pracujący w gospodarstwie rolnym.....	567,4	37,3	530,1	60,3
8	mężczyźni.....	314,5	19,5	295,0	33,0
9	kobiety.....	252,9	17,8	235,1	27,4
osoby w wieku:					
10	do 24 lat.....	86,2	2,9	83,4	5,8
11	25 – 34.....	92,3	4,9	87,5	8,9
12	35 – 44.....	113,3	6,4	107,0	12,4
13	45 – 54.....	136,0	8,5	127,6	14,3
14	55 – 64.....	91,7	8,7	83,1	12,2
15	65 lat i więcej.....	47,7	6,0	41,7	6,7
16	Użytkownicy gospodarstw rolnych	244,4	21,2	223,2	31,4
17	mężczyźni.....	171,4	11,6	159,8	18,2
18	kobiety.....	73,0	9,6	63,4	13,2
osoby w wieku:					
19	do 24 lat.....	3,0	0,2	2,8	0,3
20	25 – 34.....	34,0	2,2	31,7	3,9
21	35 – 44.....	60,6	4,0	56,6	7,3
22	45 – 54.....	78,5	5,4	73,1	8,7
23	55 – 64.....	49,2	5,6	43,5	7,2
24	65 lat i więcej.....	19,2	3,8	15,4	4,0
25	Małżonkowie użytkowników	143,1	9,1	134,0	15,4
26	mężczyźni.....	38,8	4,1	34,8	6,6
27	kobiety.....	104,3	5,1	99,3	8,8
osoby w wieku:					
28	do 24 lat.....	1,6	0,1	1,5	0,1
29	25 – 34.....	21,9	1,1	20,8	1,9
30	35 – 44.....	42,2	1,8	40,5	4,0
31	45 – 54.....	48,6	2,6	46,0	4,7
32	55 – 64.....	22,7	2,3	20,4	3,5
33	65 lat i więcej.....	6,2	1,3	4,9	1,3

ROLNICZĄ WEDŁUG GRUP OBSZAROWYCH UŻYTKÓW ROLNYCH (cd.)

użytków rolnych							Lp.
1 ha							
2 – 3	3 – 5	5 – 10	10 – 15	15 – 20	20 – 50	50 i więcej	
z użytkownikiem gospodarstwa rolnego (cd.)							
<i>bezwzględnych</i>							
9121	11225	12044	3739	1375	1440	461	1
7701	13966	26135	13817	7433	8516	1119	2
2238	3832	9217	6297	2862	3611	192	3
850	1925	4183	1491	351	156	–	4
1657	3765	14178	3598	768	275		5
5738	7711	642	29	3	4		6
darstwie rolnym							
<i>osób</i>							
55,3	93,7	163,5	76,9	35,5	40,3	4,6	7
30,4	52,1	91,3	43,1	19,9	22,5	2,6	8
24,9	41,6	72,2	33,7	15,6	17,8	1,9	9
6,1	12,4	27,0	15,0	7,4	8,8	0,9	10
8,5	15,2	27,6	13,3	6,1	7,1	0,8	11
11,3	18,6	32,4	15,3	7,2	8,7	1,1	12
13,4	22,5	39,8	18,6	8,6	9,2	1,1	13
10,4	16,1	25,0	10,2	4,3	4,4	0,5	14
5,8	8,9	11,8	4,4	1,8	2,0	0,2	15
26,8	41,9	65,8	28,8	12,7	13,9	1,8	16
16,3	27,7	48,7	23,7	11,0	12,6	1,5	17
10,5	14,1	17,1	5,1	1,7	1,4	0,2	18
0,3	0,4	0,9	0,6	0,2	0,2	0,0	19
3,4	5,6	9,5	4,6	2,0	2,4	0,3	20
6,4	10,2	16,8	7,7	3,5	4,2	0,5	21
7,9	13,0	22,7	10,4	4,7	5,0	0,6	22
5,9	8,7	12,6	4,9	2,0	2,0	0,3	23
3,0	3,9	3,4	0,7	0,2	0,2	0,0	24
14,0	23,3	40,4	19,5	9,4	10,8	1,2	25
5,5	7,8	9,8	3,1	1,1	0,8	0,1	26
8,5	15,5	30,6	16,4	8,3	10,0	1,1	27
0,1	0,2	0,5	0,3	0,2	0,2	0,0	28
1,8	3,4	6,3	3,4	1,7	2,1	0,2	29
3,6	6,2	12,3	6,5	3,3	4,0	0,5	30
4,5	7,9	14,4	7,1	3,4	3,7	0,4	31
3,0	4,4	5,8	2,0	0,8	0,8	0,1	32
1,0	1,2	1,0	0,2	0,1	0,0	0,0	33

TABL. 4. CHARAKTERYSTYKA GOSPODARSTW ROLNYCH PROWADZĄCYCH DZIAŁALNOŚĆ

W TYM GOSPODARSTWA INDYWIDUALNE (cd.)

Lp.	Wyszczególnienie	Ogółem	Grupy obszarowe		
			do 1 ha włącznie	powyżej	
				razem	1 – 2
Pracujący w gospo					
<i>w tysiącach</i>					
Członkowie rodziny użytkownika pracu-					
jący w gospodarstwie rolnym (dok.)					
1	Pozostali członkowie rodziny	179,8	6,9	172,9	13,5
2	mężczyźni.....	104,3	3,8	100,4	8,2
3	kobiety.....	75,5	3,1	72,4	5,3
osoby w wieku:					
4	do 24 lat.....	81,6	2,6	79,0	5,4
5	25 – 34.....	36,5	1,5	35,0	3,1
6	35 – 44.....	10,5	0,6	9,9	1,2
7	45 – 54.....	8,9	0,5	8,4	0,9
8	55 – 64.....	19,9	0,8	19,2	1,4
9	65 lat i więcej.....	22,3	0,9	21,4	1,5
10	Pracujący wyłącznie w swoim gospo-	359,3	19,6	339,7	29,7
11	mężczyźni.....	184,6	9,0	175,6	14,2
12	kobiety.....	174,6	10,6	164,0	15,5
13	Pracujący głównie w swoim gospodarstwie	20,8	1,2	19,6	1,7
14	rolnym i dodatkowo poza gospodarstwem	14,2	0,5	13,7	1,1
15	mężczyźni.....	6,5	0,6	5,9	0,6
16	kobiety.....	6,5	0,6	5,9	0,6
16	Pracujący głównie poza swoim gospo-	187,4	16,6	170,8	29,0
17	darstwem rolnym i dodatkowo	115,6	10,0	105,6	17,7
18	w gospodarstwie.....	71,7	6,6	65,2	11,2
18	mężczyźni.....	71,7	6,6	65,2	11,2
18	kobiety.....	71,7	6,6	65,2	11,2
19	Pracownicy najemni (spoza gospodarstwa	6,8	0,8	6,1	0,4
19	domowego) zatrudnieni w gospodarstwie	6,8	0,8	6,1	0,4
19	rolnym na stałe.....	6,8	0,8	6,1	0,4
20	^a Liczba pełnozatrudnionych.....	295,4	10,8	284,6	19,8
<i>w tysiącach</i>					
21	W tym członkowie rodziny użytkownika	282,6	10,1	272,5	19,3
21	pracujący w gospodarstwie rolnym:.....	282,6	10,1	272,5	19,3
22	użytkownicy gospodarstw rolnych.....	144,5	5,9	138,6	10,7
23	małżonkowie użytkowników.....	81,8	2,7	79,1	5,3
24	pozostali członkowie rodziny.....	56,4	1,5	54,8	3,3

a Łącznie z wkładem pracy pracowników najemnych stałych, dorywczych, kontraktowych i pozostałych

ROLNICZĄ WEDŁUG GRUP OBSZAROWYCH UŻYTKÓW ROLNYCH (cd.)

użytków rolnych							Lp.
1 ha							
2 – 3	3 – 5	5 – 10	10 – 15	15 – 20	20 – 50	50 i więcej	
darstwie rolnym (dok.)							
<i>osób</i>							
14,5	28,5	57,3	28,5	13,3	15,5	1,6	1
8,6	16,6	32,8	16,3	7,8	9,1	1,0	2
6,0	12,0	24,5	12,2	5,5	6,4	0,6	3
5,8	11,7	25,6	14,1	7,0	8,5	0,9	4
3,3	6,2	11,7	5,4	2,4	2,6	0,3	5
1,2	2,2	3,3	1,1	0,4	0,4	0,1	6
0,9	1,6	2,8	1,1	0,5	0,5	0,1	7
1,5	3,0	6,5	3,3	1,5	1,7	0,2	8
1,8	3,8	7,4	3,5	1,5	1,8	0,2	9
28,2	52,4	105,8	57,5	28,4	34,0	3,7	10
13,7	26,1	54,5	30,8	15,6	18,8	2,1	11
14,5	26,3	51,4	26,7	12,8	15,2	1,6	12
1,9	3,5	6,7	3,1	1,3	1,2	0,2	13
1,3	2,4	4,8	2,2	1,0	0,9	0,1	14
0,6	1,1	1,9	0,9	0,4	0,3	0,1	15
25,2	37,8	51,0	16,3	5,8	5,1	0,7	16
15,5	23,6	32,0	10,1	3,4	2,9	0,4	17
9,7	14,2	19,0	6,2	2,4	2,2	0,3	18
0,3	0,7	1,2	0,6	0,3	1,0	1,5	19
<i>AWU</i>							
21,3	43,0	91,9	49,7	24,5	29,6	4,8	20
20,8	41,8	88,9	47,8	23,4	27,5	3,0	21
11,3	22,1	45,4	23,7	11,2	12,8	1,4	22
5,6	11,3	25,2	14,4	7,4	9,0	0,9	23
3,9	8,4	18,4	9,7	4,7	5,7	0,6	24

osób oraz pomocą sąsiedzka.

TABL. 4. CHARAKTERYSTYKA GOSPODARSTW ROLNYCH PROWADZĄCYCH DZIAŁALNOŚĆ

W TYM GOSPODARSTWA INDYWIDUALNE (cd.)

Lp.	Wyszczególnienie	Ogółem	Grupy obszarowe		
			do 1 ha włącznie	powyżej	
				razem	1 – 2
Metody produkcji					
Metody uprawy					
<i>w liczbach</i>					
Gospodarstwa stosujące:					
1	Orkę pługiem lemieszowym lub talerzowym...	x	x	184961	22860
2	Uprawę konserwującą (płytką orkę).....	x	x	22339	2768
3	Uprawę bezorkową (siew bezpośredni).....	x	x	6684	1935
<i>w</i>					
Powierzchnia, na której zastosowano:					
4	Orkę pługiem lemieszowym lub talerzowym...	x	x	1027665	23664
5	Uprawę konserwującą (płytką orkę).....	x	x	60392	2595
6	Uprawę bezorkową (siew bezpośredni).....	x	x	19584	1659
Budynki					
<i>w liczbach</i>					
Gospodarstwa posiadające budynki					
7	inwentarskie.....	x	x	123436	9795
8	Obory.....	x	x	97381	4375
stanowiskowe:					
9	o utwardzonym podłożu.....	x	x	52041	1352
10	z podłogą rusztową.....	x	x	2255	44
wolnostanowiskowe:					
11	o utwardzonym podłożu.....	x	x	11938	452
12	z podłogą rusztową.....	x	x	1954	#
13	innych typów.....	x	x	52864	2578
14	Chlewnie.....	x	x	49950	1392
z podłogą rusztową:					
15	na części powierzchni.....	x	x	3872	39
16	na całej powierzchni.....	x	x	1534	24
17	z głęboką ściółką.....	x	x	19880	690
18	innych typów.....	x	x	34143	710
19	Kurniki dla niosek.....	x	x	70915	7125
20	z głęboką, luźną ściółką.....	x	x	68324	6748
21	klatkowe.....	x	x	131	9
22	innych typów.....	x	x	7601	916
<i>w</i>					
Liczba stanowisk:					
23	W oborach.....	x	x	1212242	12693
stanowiskowych:					
24	o utwardzonym podłożu.....	x	x	694992	5677
25	z podłogą rusztową.....	x	x	28359	44
wolnostanowiskowych:					
26	o utwardzonym podłożu.....	x	x	124114	1312
27	z podłogą rusztową.....	x	x	20641	12
28	innych typów.....	x	x	344136	5647

a Dane z reprezentacyjnego badania metod produkcji rolnej.

ROLNICZĄ WEDŁUG GRUP OBSZAROWYCH UŻYTKÓW ROLNYCH (cd.)

użytków rolnych							Lp.
1 ha							
2 – 3	3 – 5	5 – 10	10 – 15	15 – 20	20 – 50	50 i więcej	
rolniczej^a							
gleby							
<i>bezwzględnych</i>							
21848	33317	55611	25548	11773	12595	1409	1
2074	3907	7054	3266	1593	1536	140	2
768	1635	1339	570	173	167	97	3
<i>hektarach</i>							
35386	85428	252058	188926	124180	223841	94182	4
2786	6442	16923	10815	7317	9951	3562	5
1053	2573	4078	1321	1115	1040	6745	6
inwentarskie							
<i>bezwzględnych</i>							
10139	20878	39900	20764	10267	10767	927	7
5892	15741	33003	18375	9454	9791	750	8
2125	5483	15354	11775	7182	8210	561	9
83	329	653	299	277	512	59	10
722	1916	3280	2214	1215	1821	318	11
294	519	510	269	88	215	#	12
3114	8275	18161	9687	5171	5542	336	13
3344	6975	18638	10077	4917	4259	348	14
291	345	1236	783	462	614	103	15
236	216	435	265	151	171	35	16
1136	2418	7002	4446	2158	1862	168	17
2425	4697	13183	6668	3443	2809	209	18
7181	13907	22266	10755	4684	4696	300	19
7054	13183	21644	10438	4465	4504	287	20
7	8	77	#	#	14	8	21
743	1678	2158	1138	534	409	27	22
<i>sztukach</i>							
27335	61215	232904	251587	196266	362853	67390	23
11419	24531	121754	153286	130849	218533	28943	24
409	916	3781	3669	4464	12672	2403	25
3674	6494	18212	19721	13168	41027	20506	27
753	1912	2241	2237	1378	8101	4005	27
11079	27361	86916	72674	46407	82520	11534	28

TABL. 4. CHARAKTERYSTYKA GOSPODARSTW ROLNYCH PROWADZĄCYCH DZIAŁALNOŚĆ

W TYM GOSPODARSTWA INDYWIDUALNE (dok.)

Lp.	Wyszczególnienie	Ogółem	Grupy obszarowe		
			do 1 ha włącznie	powyżej	
				razem	1 – 2
Metody produkcji					
Budynki					
<i>w</i>					
Liczba stanowisk (dok.):					
1	W chlewniach.....	x	x	1700973	11206
2	z podłogą rusztową:				
3	na części powierzchni.....	x	x	223479	661
4	na całej powierzchni.....	x	x	90196	1165
5	z głęboką ściółką.....	x	x	568529	3696
6	innych typów.....	x	x	818769	5684
7	W kurnikach dla niosek.....	x	x	11577006	816433
8	z głęboką, luźną ściółką.....	x	x	6929007	527422
9	klatkowych.....	x	x	3525872	226433
10	innych typów.....	x	x	1122127	62577
Nawad					
<i>w liczbach</i>					
Gospodarstwa stosujące nawadnianie:					
11	Powierzchniowe.....	x	x	700	18
12	Zraszaczami.....	x	x	489	17
13	Kropelkowe.....	x	x	1332	183
Gospodarstwa, w których głównym źródłem wykorzystywanym do nawadniania jest:					
14	Woda gruntowa.....	x	x	1254	#
15	Woda powierzchniowa w obrębie gospodarstwa.....	x	x	553	183
16	Woda powierzchniowa spoza gospodarstwa.....	x	x	42	–
17	Woda spoza gospodarstwa z ogólnie dostępnych sieci wodociągowych.....	x	x	298	17
18	Inne źródła wody.....	x	x	207	–
Magazynowanie					
<i>w liczbach</i>					
Gospodarstwa, w których znajdują się urządzenia do magazynowania					
19	nawozów organicznych.....	x	x	39699	607
20	Obornika.....	x	x	26152	429
21	w tym zakryte.....	x	x	3071	389
22	Gnojówki.....	x	x	31967	176
23	w tym zakryte.....	x	x	31178	176
24	Gnojowicy.....	x	x	14278	117
25	w tym zakryte.....	x	x	13359	117
Środki					
<i>w liczbach</i>					
Gospodarstwa stosujące środki ochrony					
26	roślin.....	x	x	160944	17046
27	Owadobójcze.....	x	x	99029	8951
28	Grzybobójcze i zaprawy nasienne.....	x	x	79885	8263
29	Chwastobójcze i hormonalne.....	x	x	143758	13495
30	Gryzoniobójcze.....	x	x	25041	1966
31	Pozostałe.....	x	x	6108	823

a Dane z reprezentacyjnego badania metod produkcji rolnej.

ROLNICZĄ WEDŁUG GRUP OBSZAROWYCH UŻYTKÓW ROLNYCH (dok.)

użytków rolnych							Lp.
1 ha							
2 – 3	3 – 5	5 – 10	10 – 15	15 – 20	20 – 50	50 i więcej	
rolniczej^a (dok.)							
inwentarskie (dok.)							
<i>sztukach</i>							
34287	82814	340996	347773	251327	458673	173897	1
2473	6533	21984	27590	36297	79902	48038	2
3481	4033	10815	11573	8644	24300	26185	3
11005	26348	116822	134134	75818	144267	56440	4
17328	45900	191375	174475	130568	210204	43235	5
704199	1065971	2678807	1778567	470267	1593754	2469008	6
434070	769387	1732649	1192307	253001	859824	1160346	7
216370	266770	763691	499379	124134	497596	931500	8
53759	29814	182467	86881	93132	236334	377162	9
nianie							
<i>bezwzględnych</i>							
–	184	354	54	21	68	–	11
32	–	208	135	53	29	15	12
120	191	253	374	155	49	7	13
–	129	488	422	118	90	#	14
–	44	134	65	86	34	7	15
–	9	–	22	–	11	–	16
#	209	56	11	#	#	–	17
120	22	22	23	–	9	10	18
nawozów							
<i>bezwzględnych</i>							
747	1750	9204	10029	7184	9303	875	19
99	712	5042	6365	5159	7585	761	20
74	136	672	712	484	532	72	21
504	1034	7143	8329	6122	7982	677	22
499	1017	6952	8170	5988	7751	626	23
268	548	3345	3479	2594	3479	448	24
246	537	3116	3338	2467	3175	362	25
ochrony roślin							
<i>bezwzględnych</i>							
18438	27280	49918	23799	11157	12010	1296	26
11715	17188	30758	15422	6861	7283	850	27
9675	12608	23297	12077	5856	7133	978	28
15393	23428	45509	22333	10697	11644	1260	29
2687	3942	7856	4088	1819	2333	349	30
1043	775	1617	959	402	422	68	31

TABL. 5. GOSPODARSTWA ROLNE PROWADZĄCE DZIAŁALNOŚĆ ROLNICZĄ WEDŁUG POZIOMU WYKSZTAŁCENIA ROLNICZEGO OSOBY KIERUJĄCEJ ORAZ PODREGIONÓW I POWIATÓW

OGÓLEM

Podregiony Powiaty	Ogółem	Gospodarstwa, w których osoba kierująca posiada wykształcenie rolnicze					Gospodarstwa, w których osoba kierująca nie posiada wykształcenia rolniczego
		wyższe	policealne	średnie zawodowe	zasadnicze zawodowe	kurs rolniczy	
w liczbach bezwzględnych							
W o j e w ó d z t w o.....	247963	5399	609	21726	36108	45974	138147
Podregion							
 ciechanowsko-płocki.....	46247	970	161	4819	9311	7380	23604
Powiaty:							
ciechanowski.....	5751	200	28	824	1148	1303	2249
gostyniński.....	3738	80	16	345	537	616	2144
mławski.....	5892	101	21	471	1212	1013	3073
płocki.....	9872	173	35	1064	2185	1329	5086
płoński.....	9518	215	26	1025	2304	1270	4678
sierpecki.....	4687	78	12	478	1035	653	2431
żuromiński.....	4982	82	16	489	792	901	2703
Miasto na prawach powiatu:							
Płock.....	1806	41	7	123	99	295	1242
Podregion							
 ostrołęcko-siedlecki.....	74055	1471	160	7132	12609	13659	39025
Powiaty:							
łosicki.....	5124	157	21	680	644	1419	2202
makowski.....	5317	122	19	806	1069	923	2377
ostrołęcki.....	10445	106	16	994	1962	1804	5563
ostrowski.....	7720	110	9	632	1494	1153	4321
przasnyski.....	5222	127	22	676	1141	696	2560
pułtowski.....	4716	127	15	619	933	871	2151
siedlecki.....	10829	199	18	868	1858	2181	5705
sokołowski.....	7492	210	10	774	1167	1691	3641
węgrowski.....	8019	100	11	502	1417	1556	4434
wyszkowski.....	6406	53	3	351	762	961	4276
Miasta na prawach powiatu:							
Ostrołęka.....	815	30	0	86	43	73	583
Siedlce.....	1951	129	16	144	119	331	1212

TABL. 5. GOSPODARSTWA ROLNE PROWADZĄCE DZIAŁALNOŚĆ ROLNICZĄ WEDŁUG POZIOMU WYKSZTAŁCENIA ROLNICZEGO OSOBY KIERUJĄCEJ ORAZ PODREGIONÓW I POWIATÓW (cd.)

OGÓLEM (dok.)

Podregiony Powiaty	Ogółem	Gospodarstwa, w których osoba kierująca posiada wykształcenie rolnicze					Gospodarstwa, w których osoba kierująca nie posiada wykształcenia rolniczego
		wyższe	policealne	średnie zawodowe	zasadnicze zawodowe	kurs rolniczy	
w liczbach bezwzględnych							
Podregion radomski.....	49464	595	106	3386	4452	9721	31204
Powiaty:							
białobrzeski.....	4772	72	12	285	626	1001	2776
kozienicki.....	6049	93	8	365	587	1298	3698
lipski.....	6194	111	37	604	786	1318	3338
przysuski.....	6595	47	12	409	448	1307	4372
radomski.....	13928	113	18	790	1087	2618	9302
szydlowiecki.....	3198	16	5	130	94	767	2187
zwolencki.....	5139	89	8	610	726	835	2872
Miasto na prawach powiatu:							
Radom.....	3590	54	6	194	98	578	2660
Podregion							
m.st. Warszawa.....	7106	464	17	370	386	1165	4703
Miasto na prawach powiatu:							
m.st. Warszawa.....	7106	464	17	370	386	1165	4703
Podregion							
warszawski wschodni.....	35570	575	45	2337	3897	6873	21843
Powiaty:							
garwoliński.....	10359	149	14	836	1078	1992	6291
legionowski.....	1833	45	6	212	198	412	960
miński.....	8368	135	6	480	1151	1540	5056
nowodworski.....	3589	74	10	328	474	819	1884
otwocki.....	4298	92	4	254	282	817	2849
wołomiński.....	7123	80	5	227	714	1293	4803
Podregion							
warszawski zachodni.....	35522	1323	120	3681	5453	7177	17768
Powiaty:							
grodziski.....	2318	82	7	147	241	571	1270
grójecki.....	11750	453	48	1560	2546	2304	4839
piaseczyński.....	5007	213	21	467	521	1019	2766
pruszkowski.....	1826	161	9	185	144	339	988
sochaczewski.....	6606	160	18	618	1072	1240	3497
warszawski zachodni.....	3630	156	8	419	422	875	1750
żyrardowski.....	4385	98	9	285	507	828	2657

TABL. 5. GOSPODARSTWA ROLNE PROWADZĄCE DZIAŁALNOŚĆ ROLNICZĄ WEDŁUG POZIOMU WYKSZTAŁCENIA ROLNICZEGO OSOBY KIERUJĄCEJ ORAZ PODREGIONÓW I POWIATÓW (cd.)

W TYM GOSPODARSTWA INDYWIDUALNE

Podregiony Powiaty	Ogółem	Gospodarstwa, w których osoba kierująca posiada wykształcenie rolnicze					Gospodarstwa, w których osoba kierująca nie posiada wykształcenia rolniczego
		wyższe	policealne	średnie zawodowe	zasadnicze zawodowe	kurs rolniczy	
w liczbach bezwzględnych							
W o j e w ó d z t w o.....	247661	5307	607	21676	36097	45950	138024
Podregion							
ciechanowsko-płocki.....	46185	951	161	4805	9310	7373	23583
Powiaty:							
ciechanowski.....	5741	196	28	820	1148	1303	2247
gostyniński.....	3732	77	16	345	537	616	2141
mławski.....	5886	99	21	469	1212	1013	3071
płocki.....	9852	166	35	1061	2185	1326	5079
płoński.....	9510	214	26	1022	2303	1269	4676
sierpecki.....	4681	77	12	476	1035	651	2430
żuromiński.....	4978	81	16	489	792	900	2701
Miasto na prawach powiatu:							
Płock.....	1804	41	7	123	99	295	1240
Podregion							
ostrołęcko-siedlecki.....	74015	1464	160	7126	12609	13658	38999
Powiaty:							
łosicki.....	5119	156	21	680	644	1419	2198
makowski.....	5314	121	19	805	1069	922	2377
ostrołęcki.....	10444	106	16	994	1962	1804	5562
ostrowski.....	7718	109	9	632	1494	1153	4320
przasnyski.....	5217	125	22	676	1141	696	2557
pułtuski.....	4710	127	15	617	933	871	2147
siedlecki.....	10822	199	18	867	1858	2181	5699
sokołowski.....	7491	210	10	774	1167	1691	3640
węgrowski.....	8015	98	11	502	1417	1556	4432
wyszkowski.....	6403	53	3	350	762	961	4274
Miasta na prawach powiatu:							
Ostrołęka.....	814	30	0	86	43	73	582
Siedlce.....	1949	129	16	143	119	331	1211

TABL. 5. GOSPODARSTWA ROLNE PROWADZĄCE DZIAŁALNOŚĆ ROLNICZĄ WEDŁUG POZIOMU WYKSZTAŁCENIA ROLNICZEGO OSOBY KIERUJĄCEJ ORAZ PODREGIONÓW I POWIATÓW (dok.)

W TYM GOSPODARSTWA INDYWIDUALNE (dok.)

Podregiony Powiaty	Ogółem	Gospodarstwa, w których osoba kierująca posiada wyszkolenie rolnicze					Gospodar- stwa, w których osoba kierująca nie posiada wyszkola- nia rolniczego
		wyższe	policealne	średnie zawodowe	zasadnicze zawodowe	kurs rolniczy	
w liczbach bezwzględnych							
Podregion radomski.....	49431	589	106	3381	4447	9718	31190
Powiaty:							
białobrzeski.....	4769	72	12	285	626	1000	2774
kozienicki.....	6044	91	8	365	586	1298	3696
lipski.....	6188	111	37	603	785	1318	3334
przysuski.....	6592	47	12	408	447	1307	4371
radomski.....	13923	112	18	788	1087	2618	9300
sztybowiecki.....	3196	16	5	130	94	765	2187
zwoleński.....	5133	88	8	609	724	835	2870
Miasto na prawach powiatu:							
Radom.....	3587	52	6	194	98	578	2659
Podregion m.st. Warszawa.....	7035	438	16	359	382	1160	4679
Miasto na prawach powiatu:							
m.st. Warszawa.....	7035	438	16	359	382	1160	4679
Podregion warszawski wschodni.....	35546	572	44	2332	3896	6872	21830
Powiaty:							
garwoliński.....	10349	148	14	835	1078	1991	6284
legionowski.....	1831	44	6	211	198	412	960
miński.....	8362	134	5	479	1150	1540	5054
nowodworski.....	3585	74	10	326	474	819	1882
otwocki.....	4296	92	4	254	282	817	2847
włomiński.....	7123	80	5	227	714	1293	4803
Podregion warszawski zachodni.....	35450	1292	120	3672	5453	7170	17743
Powiaty:							
grodziski.....	2310	80	7	145	241	571	1266
grójecki.....	11739	450	48	1556	2546	2302	4837
piaseczyński.....	4998	208	21	467	521	1018	2763
pruszkowski.....	1812	153	9	185	144	338	983
sochaczewski.....	6596	156	18	616	1072	1239	3494
warszawski zachodni.....	3614	149	8	418	422	873	1744
żyrardowski.....	4381	96	9	285	507	828	2655

TABL. 6. GOSPODARSTWA ROLNE PROWADZĄCE DZIAŁALNOŚĆ ROLNICZĄ WEDŁUG LAT PROWADZENIA GOSPODARSTWA PRZEZ OSOBĘ KIERUJĄCĄ ORAZ PODREGIONÓW I POWIATÓW

OGÓŁEM

Podregiony Powiaty	Ogółem	Gospodarstwa prowadzone przez osobę kierującą przez okres				
		do 1 roku	2 – 5	6 – 10	11 – 20	21 lat i więcej
w liczbach bezwzględnych						
W o j e w ó d z t w o.....	247963	4582	28653	43012	86786	84931
Podregion						
ciechanowsko-płocki.....	46247	971	5840	7634	15634	16167
Powiaty:						
ciechanowski.....	5751	118	755	923	1738	2217
gostyniński.....	3738	88	480	653	1276	1241
mławski.....	5892	123	577	845	2009	2337
płocki.....	9872	218	1246	1606	3338	3463
płoński.....	9518	173	1290	1689	3251	3114
sierpecki.....	4687	84	520	760	1659	1664
żuromiński.....	4982	128	593	766	1809	1685
Miasto na prawach powiatu:						
Płock.....	1806	39	377	392	553	445
Podregion						
ostrolęcko-siedlecki.....	74055	1225	7604	11874	27046	26308
Powiaty:						
łosicki.....	5124	94	554	787	1887	1801
makowski.....	5317	90	610	747	1736	2133
ostrolęcki.....	10445	161	1059	1550	3861	3814
ostrowski.....	7720	125	812	1302	2779	2702
przasnyski.....	5222	98	586	762	1826	1951
pułtuski.....	4716	74	518	632	1670	1821
siedlecki.....	10829	177	1000	1804	4047	3801
sokołowski.....	7492	95	673	1097	2891	2736
węgrowski.....	8019	112	850	1445	2787	2826
wyszkowski.....	6406	139	588	1063	2501	2115
Miasta na prawach powiatu:						
Ostrolęka.....	815	17	114	240	292	152
Siedlce.....	1951	42	240	444	769	456

TABL. 6. GOSPODARSTWA ROLNE PROWADZĄCE DZIAŁALNOŚĆ ROLNICZĄ WEDŁUG LAT PROWADZENIA GOSPODARSTWA PRZEZ OSOBĘ KIERUJĄCĄ ORAZ PODREGIONÓW I POWIATÓW (cd.)

OGÓLEM (dok.)

Podregiony Powiaty	Ogółem	Gospodarstwa prowadzone przez osobę kierującą przez okres				
		do 1 roku	2 – 5	6 – 10	11 – 20	21 lat i więcej
w liczbach bezwzględnych						
Podregion radomski.....	49464	940	5712	8909	17310	16593
Powiaty:						
białobrzeski.....	4772	92	665	830	1812	1373
kozienicki.....	6049	102	677	1058	2273	1939
lipski.....	6194	108	743	1049	2186	2108
przysuski.....	6595	90	742	1246	2265	2252
radomski.....	13928	255	1374	2512	4890	4896
szydłowiecki.....	3198	59	316	528	791	1505
zwoleński.....	5139	118	659	927	1814	1621
Miasto na prawach powiatu:						
Radom.....	3590	116	536	759	1279	899
Podregion						
m.st. Warszawa.....	7106	177	1325	1899	2265	1440
Miasto na prawach powiatu:						
m.st. Warszawa.....	7106	177	1325	1899	2265	1440
Podregion						
warszawski wschodni.....	35570	577	4004	6491	12801	11696
Powiaty:						
garwoliński.....	10359	193	1019	1872	4124	3151
legionowski.....	1833	24	227	397	585	600
miński.....	8368	117	867	1452	3028	2904
nowodworski.....	3589	41	463	591	1125	1369
otwocki.....	4298	60	427	836	1559	1417
wołomiński.....	7123	142	1000	1344	2380	2257
Podregion						
warszawski zachodni.....	35522	692	4170	6204	11729	12727
Powiaty:						
grodziski.....	2318	29	257	415	734	884
grójecki.....	11750	235	1317	1934	4152	4112
piaseczyński.....	5007	115	627	882	1620	1763
pruszkowski.....	1826	24	329	388	569	516
sochaczewski.....	6606	152	733	1137	2100	2484
warszawski zachodni.....	3630	53	457	564	1151	1405
żyrardowski.....	4385	84	451	884	1404	1562

TABL. 6. GOSPODARSTWA ROLNE PROWADZĄCE DZIAŁALNOŚĆ ROLNICZĄ WEDŁUG LAT PROWADZENIA GOSPODARSTWA PRZEZ OSOBĘ KIERUJĄCĄ ORAZ PODREGIONÓW I POWIATÓW (cd.)

W TYM GOSPODARSTWA INDYWIDUALNE

Podregiony Powiaty	Ogółem	Gospodarstwa prowadzone przez osobę kierującą przez okres				
		do 1 roku	2 – 5	6 – 10	11 – 20	21 lat i więcej
w liczbach bezwzględnych						
W o j e w ó d z t w o.....	247661	4561	28568	42949	86701	84883
Podregion						
ciechanowsko-płocki.....	46185	969	5828	7619	15613	16155
Powiaty:						
ciechanowski.....	5741	118	753	919	1738	2213
gostyniński.....	3732	87	479	651	1275	1240
mławski.....	5886	122	576	844	2007	2336
płocki.....	9852	218	1240	1603	3330	3460
płoński.....	9510	173	1289	1687	3246	3114
sierpecki.....	4681	84	520	759	1656	1662
żuromiński.....	4978	128	593	765	1807	1684
Miasto na prawach powiatu:						
Płock.....	1804	39	376	391	553	445
Podregion						
ostrołęcko-siedlecki.....	74015	1223	7588	11868	27035	26303
Powiaty:						
łosicki.....	5119	94	550	787	1887	1800
makowski.....	5314	90	610	747	1734	2132
ostrołęcki.....	10444	161	1059	1550	3861	3813
ostrowski.....	7718	124	812	1302	2779	2701
przasnyski.....	5217	98	584	761	1824	1951
pułtuski.....	4710	73	514	632	1669	1821
siedlecki.....	10822	177	997	1803	4044	3801
sokołowski.....	7491	95	672	1097	2891	2736
węgrowski.....	8015	112	848	1444	2786	2826
wyszkowski.....	6403	139	588	1061	2500	2115
Miasta na prawach powiatu:						
Ostrołęka.....	814	17	114	240	292	151
Siedlce.....	1949	42	240	443	768	456

TABL. 6. GOSPODARSTWA ROLNE PROWADZĄCE DZIAŁALNOŚĆ ROLNICZĄ WEDŁUG LAT PROWADZENIA GOSPODARSTWA PRZEZ OSOBĘ KIERUJĄCĄ ORAZ PODREGIONÓW I POWIATÓW (dok.)

W TYM GOSPODARSTWA INDYWIDUALNE (dok.)

Podregiony Powiaty	Ogółem	Gospodarstwa prowadzone przez osobę kierującą przez okres				
		do 1 roku	2 – 5	6 – 10	11 – 20	21 lat i więcej
w liczbach bezwzględnych						
Podregion radomski.....	49431	938	5706	8899	17300	16588
Powiaty:						
białobrzeski.....	4769	92	664	829	1811	1373
kozienicki.....	6044	101	675	1058	2271	1939
lipski.....	6188	108	743	1046	2183	2108
przysuski.....	6592	89	742	1244	2265	2252
radomski.....	13923	255	1373	2509	4889	4896
szydłowiecki.....	3196	59	316	528	790	1504
zwoleński.....	5133	118	658	927	1813	1617
Miasto na prawach powiatu:						
Radom.....	3587	116	535	758	1278	899
Podregion						
m.st. Warszawa.....	7035	172	1296	1884	2252	1431
Miasto na prawach powiatu:						
m.st. Warszawa.....	7035	172	1296	1884	2252	1431
Podregion						
warszawski wschodni.....	35546	576	3998	6485	12794	11692
Powiaty:						
garwoliński.....	10349	193	1017	1868	4122	3149
legionowski.....	1831	24	227	396	585	599
miński.....	8362	116	865	1451	3027	2903
nowodworski.....	3585	41	462	591	1122	1369
otwocki.....	4296	60	426	836	1558	1417
wołomiński.....	7123	142	1000	1344	2380	2257
Podregion						
warszawski zachodni.....	35450	683	4154	6193	11706	12714
Powiaty:						
grodziski.....	2310	28	255	413	733	882
grójecki.....	11739	234	1314	1933	4150	4108
piaseczyński.....	4998	113	624	880	1618	1763
pruszkowski.....	1812	22	326	387	561	516
sochaczewski.....	6596	151	729	1136	2098	2482
warszawski zachodni.....	3614	51	456	561	1145	1401
żyrardowski.....	4381	84	451	883	1402	1561

TABL. 7. GOSPODARSTWA INDYWIDUALNE PROWADZĄCE DZIAŁALNOŚĆ ROLNICZĄ WEDŁUG OSOBY KIERUJĄCEJ ORAZ PODREGIONÓW I POWIATÓW

Podregiony Powiaty	Ogółem	Gospodarstwa, w których osobą kierującą jest			
		użytkownik	pozostali członkowie rodzinnej siły roboczej		osoba spoza rodziny (kierujący pracownik najemny)
			współmałżonek użytkownika	inny członek rodziny użytkownika	
W o j e w ó d z t w o.....	247661	238155	6274	2634	598
Podregion ciechanowsko-płocki..	46185	44681	1066	335	103
Powiaty:					
ciechanowski.....	5741	5541	129	35	36
gostyniński.....	3732	3593	92	40	7
mławski.....	5886	5796	64	17	8
płocki.....	9852	9493	265	85	8
płoński.....	9510	9181	256	61	12
sierpecki.....	4681	4492	155	17	17
żuromiński.....	4978	4884	64	22	8
Miasto na prawach powiatu:					
Płock.....	1804	1699	40	58	7
Podregion ostrołęcko-siedlecki....	74015	71763	1495	642	116
Powiaty:					
łosicki.....	5119	5001	47	53	17
makowski.....	5314	5177	106	24	6
ostrołęcki.....	10444	10117	213	95	18
ostrowski.....	7718	7415	226	64	12
przasnyski.....	5217	5115	67	32	3
pułtuski.....	4710	4565	101	#	#
siedlecki.....	10822	10539	181	87	15
sokołowski.....	7491	7316	112	55	8
węgrowski.....	8015	7760	166	73	16
wyszkowski.....	6403	6115	197	80	11
Miasta na prawach powiatu:					
Ostrołęka.....	814	791	14	#	#
Siedlce.....	1949	1850	64	28	7

TABL. 7. GOSPODARSTWA INDYWIDUALNE PROWADZĄCE DZIAŁALNOŚĆ ROLNICZĄ WEDŁUG OSOBY KIERUJĄCEJ ORAZ PODREGIONÓW I POWIATÓW (dok.)

Podregiony Powiaty	Ogółem	Gospodarstwa, w których osobą kierującą jest			
		użytkownik	pozostali członkowie rodzinnej siły roboczej		osoba spoza rodziny (kierujący pracownik najemny)
			współmałżonek użytkownika	inny członek rodziny użytkownika	
Podregion radomski.....	49431	47310	1401	626	93
Powiaty:					
białobrzeski.....	4769	4636	89	29	14
kozienicki.....	6044	5859	120	50	15
lipski.....	6188	5971	167	43	7
przysuski.....	6592	6327	139	116	10
radomski.....	13923	13155	546	205	17
sztydlowiecki.....	3196	3043	73	76	4
zwolencki.....	5133	4920	170	30	14
Miasto na prawach powiatu:					
Radom.....	3587	3400	97	77	12
Podregion m.st. Warszawa.....	7035	6569	217	123	126
Miasto na prawach powiatu:					
m.st. Warszawa.....	7035	6569	217	123	126
Podregion warszawski wschodni	35546	33986	998	477	84
Powiaty:					
garwoliński.....	10349	9993	236	98	22
legionowski.....	1831	1747	48	32	4
miński.....	8362	7989	226	129	18
nowodworski.....	3585	3364	153	58	9
otwocki.....	4296	4107	111	70	8
wołomiński.....	7123	6786	224	90	23
Podregion warszawski zachodni.	35450	33848	1097	431	75
Powiaty:					
grodziski.....	2310	2208	56	38	8
grójecki.....	11739	11317	320	83	19
piaseczyński.....	4998	4739	160	83	16
pruszkowski.....	1812	1685	90	32	5
sochaczewski.....	6596	6259	261	66	10
warszawski zachodni.....	3614	3440	84	83	7
żyrardowski.....	4381	4199	126	45	10

TABL. 8. GOSPODARSTWA ROLNE WEDŁUG GRUP OBSZAROWYCH UŻYTKÓW ROLNYCH
OGÓLEM

Lp.	Wyszczególnienie <i>l</i> - liczba gospodarstw <i>p</i> - powierzchnia użytków rolnych w ha	Ogółem	Grupy obszarowe		
			do 1 ha włącznie	powyżej	
				razem	1 – 2
1	W o j e w ó d z t w o..... <i>l</i>	277528	39870	237658	37309
2	<i>p</i>	2016840	16277	2000563	55069
3	Podregion ciechanowsko-płocki..... <i>l</i>	48904	6175	42729	4298
4	<i>p</i>	514623	2313	512309	6364
	Powiaty:				
5	ciechanowski..... <i>l</i>	6611	1319	5292	482
6	<i>p</i>	73397	400	72997	721
7	gostyniński..... <i>l</i>	3864	240	3624	433
8	<i>p</i>	35605	117	35488	641
9	mławski..... <i>l</i>	6146	651	5495	445
10	<i>p</i>	79866	228	79638	663
11	płocki..... <i>l</i>	10240	883	9357	876
12	<i>p</i>	112254	349	111905	1318
13	płoński..... <i>l</i>	10119	1538	8581	872
14	<i>p</i>	91365	619	90746	1290
15	sierpecki..... <i>l</i>	4796	431	4365	360
16	<i>p</i>	58173	182	57991	525
17	żuromiński..... <i>l</i>	5222	637	4585	407
18	<i>p</i>	53951	219	53732	595
	Miasto na prawach powiatu:				
19	Płock..... <i>l</i>	1905	475	1430	423
20	<i>p</i>	10012	199	9813	613
21	Podregion ostrołęcko-siedlecki..... <i>l</i>	79295	7933	71362	7701
22	<i>p</i>	681907	3017	678890	11443
	Powiaty:				
23	łosicki..... <i>l</i>	5247	286	4961	428
24	<i>p</i>	48861	108	48752	635
25	makowski..... <i>l</i>	5792	702	5090	375
26	<i>p</i>	62237	184	62054	562
27	ostrołęcki..... <i>l</i>	10596	375	10221	509
28	<i>p</i>	115338	152	115186	764
29	ostrowski..... <i>l</i>	8273	864	7409	774
30	<i>p</i>	67329	326	67003	1171
31	przasnyski..... <i>l</i>	5768	859	4909	277
32	<i>p</i>	71520	255	71265	408
33	pułtuski..... <i>l</i>	4803	224	4579	326
34	<i>p</i>	49724	86	49638	475
35	siedlecki..... <i>l</i>	11394	1015	10379	1287
36	<i>p</i>	84844	350	84493	1917

ORAZ PODREGIONÓW I POWIATÓW

użytków rolnych							Lp.
1 ha							
2 – 3	3 – 5	5 – 10	10 – 15	15 – 20	20 – 50	50 i więcej	
30021	44720	67615	29127	12860	14079	1927	1
73728	175552	484262	352405	220886	395910	242752	2
3678	5749	11742	7082	4017	5378	785	3
9048	22788	85757	86505	69325	154936	77587	4
394	648	1296	915	547	865	145	5
964	2527	9524	11238	9509	25221	13296	6
378	615	1137	500	225	292	44	7
935	2425	8188	6054	3860	8271	5114	8
395	593	1264	1035	649	973	141	9
974	2357	9342	12799	11247	27988	14267	10
787	1331	2873	1432	742	1121	195	11
1936	5320	20764	17469	12798	32539	19761	12
802	1260	2546	1385	746	864	106	13
1973	5030	18582	16810	12831	24821	9409	14
279	452	1163	806	526	693	86	15
681	1830	8675	9836	9104	20012	7329	16
363	562	1204	920	547	528	54	17
896	2198	8873	11254	9371	14875	5671	18
280	288	259	89	35	42	14	19
689	1101	1810	1046	606	1209	2740	20
6724	11480	21320	11949	5639	6093	456	21
16637	45319	155466	145246	96880	168416	39483	22
394	763	1585	947	409	408	27	23
988	3019	11744	11447	7026	11231	2663	24
308	569	1362	1080	607	727	62	25
769	2267	10148	13225	10411	19937	4734	26
521	1182	3201	2426	1182	1151	49	27
1310	4701	23928	29514	20356	30993	3621	28
762	1297	2245	1184	541	575	31	29
1889	5103	16140	14460	9262	15890	3088	30
271	481	1138	988	697	967	90	31
662	1925	8495	12199	12000	27383	8193	32
311	627	1498	867	426	490	34	33
765	2531	11048	10526	7291	13799	3203	34
1193	1898	3277	1463	613	597	51	35
2946	7436	23653	17685	10517	16506	3833	36

Tabl. 8. GOSPODARSTWA ROLNE WEDŁUG GRUP OBSZAROWYCH UŻYTKÓW ROLNYCH
OGÓLEM (cd.)

Lp.	Wyszczególnienie <i>l</i> - liczba gospodarstw <i>p</i> - powierzchnia użytków rolnych w ha	Ogółem	Grupy obszarowe		
			do 1 ha włącznie	powyżej	
				razem	1 – 2
Podregion ostrołęcko-siedlecki (dok.)					
1	sokołowski..... <i>l</i>	7612	696	6916	752
2	<i>p</i>	66499	340	66159	1125
3	węgrowski..... <i>l</i>	9258	1224	8034	1150
4	<i>p</i>	61921	542	61379	1701
5	wyszkowski..... <i>l</i>	7315	1166	6149	1085
6	<i>p</i>	39117	463	38654	1595
Miasta na prawach powiatu:					
7	Ostrołęka..... <i>l</i>	870	109	761	179
8	<i>p</i>	4160	39	4121	271
9	Siedlce..... <i>l</i>	2365	411	1954	559
10	<i>p</i>	10358	172	10186	819
11	Podregion radomski..... <i>l</i>	53454	8450	45004	8776
12	<i>p</i>	265293	3745	261548	12966
Powiaty:					
13	białobrzeski..... <i>l</i>	5472	885	4587	644
14	<i>p</i>	31638	332	31305	949
15	kozienicki..... <i>l</i>	6172	518	5654	896
16	<i>p</i>	35695	245	35450	1312
17	lipski..... <i>l</i>	6529	792	5737	726
18	<i>p</i>	39395	320	39075	1082
19	przysuski..... <i>l</i>	7253	1272	5981	1306
20	<i>p</i>	30119	677	29442	1956
21	radomski..... <i>l</i>	14822	2352	12470	2592
22	<i>p</i>	70492	1041	69452	3848
23	szydłowiecki..... <i>l</i>	3795	830	2965	915
24	<i>p</i>	12992	409	12583	1347
25	zwoleński..... <i>l</i>	5318	414	4904	646
26	<i>p</i>	34827	180	34647	952
Miasto na prawach powiatu:					
27	Radom..... <i>l</i>	4094	1388	2706	1051
28	<i>p</i>	10136	541	9595	1520
29	Podregion m.st. Warszawa..... <i>l</i>	10104	1985	8119	2492
30	<i>p</i>	99048	812	98237	3623
Miasto na prawach powiatu:					
31	m.st. Warszawa..... <i>l</i>	10104	1985	8119	2492
32	<i>p</i>	99048	812	98237	3623

ORAZ PODREGIONÓW I POWIATÓW (cd.)

użytków rolnych							Lp.
1 ha							
2 – 3	3 – 5	5 – 10	10 – 15	15 – 20	20 – 50	50 i więcej	
645	1110	2082	1150	527	598	52	1
1578	4380	15115	14024	9116	16764	4058	2
893	1584	2538	1049	402	389	29	3
2203	6235	18350	12701	6880	10847	2460	4
884	1390	1794	628	195	154	19	5
2190	5454	12701	7473	3344	4117	1779	6
135	165	192	64	14	12		7
335	649	1344	785	235	502		8
407	414	408	103	26	37		9
1002	1617	2799	1209	441	2298		10
6998	10118	13174	3891	1131	814	102	11
17221	39694	92785	46556	19283	22117	10927	12
573	879	1630	602	174	73	12	13
1413	3475	11795	7200	2910	1797	1767	14
802	1271	1823	563	187	96	16	15
1973	4991	12963	6785	3187	2692	1546	16
709	1301	1939	680	186	181	15	17
1763	5139	13676	8219	3193	4883	1119	18
1062	1480	1606	373	110	39	5	19
2608	5756	11127	4447	1899	1111	538	20
2010	2848	3564	967	263	199	27	21
4959	11199	25067	11430	4484	5395	3068	22
614	717	544	92	34	43	6	23
1505	2769	3708	1100	571	1156	428	24
611	1011	1725	559	163	174	15	25
1514	4046	12201	6726	2792	4807	1608	26
617	611	343	55	14	9	6	27
1486	2317	2246	649	248	276	853	28
1663	1676	1362	358	127	222	219	29
4015	6410	9375	4290	2185	7096	61242	30
1663	1676	1362	358	127	222	219	31
4015	6410	9375	4290	2185	7096	61242	32

TABL. 8. GOSPODARSTWA ROLNE WEDŁUG GRUP OBSZAROWYCH UŻYTKÓW ROLNYCH
OGÓLEM (dok.)

Lp.	Wyszczególnienie <i>l</i> - liczba gospodarstw <i>p</i> - powierzchnia użytków rolnych w ha	Ogółem	Grupy obszarowe		
			do 1 ha włącznie	powyżej	
				razem	1 – 2
1	Podregion warszawski wschodni..... <i>l</i>	44615	7535	37080	7673
2	<i>p</i>	218611	3262	215350	11283
	Powiaty:				
3	garwoliński.....	11156	980	10176	1579
4	<i>p</i>	61511	466	61044	2339
5	legionowski.....	2454	510	1944	463
6	<i>p</i>	12272	185	12087	686
7	miński.....	10873	1614	9259	1959
8	<i>p</i>	55663	818	54845	2887
9	nowodworski.....	4689	1114	3575	640
10	<i>p</i>	26841	314	26528	944
11	otwocki.....	5326	1125	4201	1112
12	<i>p</i>	21722	536	21185	1618
13	wołomiński.....	10117	2192	7925	1920
14	<i>p</i>	40603	942	39660	2809
15	Podregion warszawski zachodni..... <i>l</i>	41156	7792	33364	6369
16	<i>p</i>	237357	3127	234229	9390
	Powiaty:				
17	grodziski.....	2777	361	2416	584
18	<i>p</i>	16225	179	16046	860
19	grójecki.....	12164	766	11398	1353
20	<i>p</i>	80012	383	79629	2020
21	piaseczyński.....	6766	2033	4733	1239
22	<i>p</i>	27766	685	27080	1821
23	pruszkowski.....	2555	829	1726	372
24	<i>p</i>	13364	245	13120	552
25	sochaczewski.....	6989	1211	5778	1085
26	<i>p</i>	41172	545	40627	1594
27	warszawski zachodni.....	4538	1301	3237	751
28	<i>p</i>	33930	536	33393	1102
29	żyrardowski.....	5366	1290	4076	985
30	<i>p</i>	24889	555	24334	1441

ORAZ PODREGIONÓW I POWIATÓW (cd.)

użytków rolnych							Lp.
1 ha							
2 – 3	3 – 5	5 – 10	10 – 15	15 – 20	20 – 50	50 i więcej	
5976	8589	10368	2707	898	727	142	1
14645	33561	72439	32340	15321	20134	15628	2
1377	2519	3392	818	285	184	22	3
3401	9901	23687	9789	4843	4992	2093	4
355	426	453	147	48	36	16	5
862	1650	3166	1751	812	921	2238	6
1583	2023	2485	697	228	242	42	7
3874	7913	17422	8313	3898	6753	3785	8
501	701	977	412	163	159	22	9
1232	2747	6954	4971	2795	4460	2426	10
754	1070	1019	147	45	32	22	11
1846	4148	6951	1738	787	980	3117	12
1406	1850	2042	486	129	74	18	13
3430	7203	14258	5778	2186	2027	1970	14
4982	7108	9649	3140	1048	845	223	15
12164	27780	68440	37468	17893	23210	37885	16
420	553	548	135	77	71	28	17
1015	2148	3816	1617	1321	2050	3219	18
1271	2323	4188	1585	436	216	26	19
3111	9214	30116	18937	7417	5451	3363	20
873	1069	1138	236	64	75	39	21
2126	4120	7927	2800	1079	2182	5025	22
298	390	452	88	45	52	29	23
730	1515	3139	1042	765	1512	3864	24
830	1211	1623	578	206	207	38	25
2048	4726	11545	6907	3504	5572	4731	26
556	673	733	250	113	121	40	27
1357	2621	5165	2971	1968	3640	14569	28
734	889	967	268	107	103	23	29
1777	3436	6731	3194	1839	2803	3113	30

Tabl. 8. **GOSPODARSTWA ROLNE WEDŁUG GRUP OBSZAROWYCH UŻYTKÓW ROLNYCH**
W TYM GOSPODARSTWA INDYWIDUALNE

Lp.	Wyszczególnienie <i>l</i> - liczba gospodarstw <i>p</i> - powierzchnia użytków rolnych w ha	Ogółem	Grupy obszarowe		
			do 1 ha włącznie	powyżej	
				razem	1 – 2
1	W o j e w ó d z t w o..... <i>l</i>	277204	39855	237349	37303
2	<i>p</i>	1952906	16270	1936636	55060
3	Podregion ciechanowsko-płocki..... <i>l</i>	48842	6172	42670	4298
4	<i>p</i>	507248	2313	504935	6364
	Powiaty:				
5	ciechanowski..... <i>l</i>	6601	1318	5283	482
6	<i>p</i>	71954	400	71554	721
7	gostyniński..... <i>l</i>	3858	240	3618	433
8	<i>p</i>	34826	117	34709	641
9	mławski..... <i>l</i>	6140	650	5490	445
10	<i>p</i>	79714	228	79486	663
11	płocki..... <i>l</i>	10220	883	9337	876
12	<i>p</i>	108903	349	108553	1318
13	płoński..... <i>l</i>	10111	1538	8573	872
14	<i>p</i>	90426	619	89806	1290
15	sierpecki..... <i>l</i>	4790	430	4360	360
16	<i>p</i>	57530	182	57348	525
17	żuromiński..... <i>l</i>	5218	637	4581	407
18	<i>p</i>	53894	219	53675	595
	Miasto na prawach powiatu:				
19	Płock..... <i>l</i>	1903	475	1428	423
20	<i>p</i>	10002	199	9803	613
21	Podregion ostrołęcko-siedlecki..... <i>l</i>	79250	7932	71318	7699
22	<i>p</i>	678422	3017	675404	11440
	Powiaty:				
23	łosicki..... <i>l</i>	5242	286	4956	428
24	<i>p</i>	48603	108	48494	635
25	makowski..... <i>l</i>	5789	702	5087	375
26	<i>p</i>	61790	184	61606	562
27	ostrołęcki..... <i>l</i>	10595	375	10220	509
28	<i>p</i>	115305	152	115153	764
29	ostrowski..... <i>l</i>	8271	864	7407	774
30	<i>p</i>	66774	326	66448	1171
31	przasnyski..... <i>l</i>	5762	859	4903	277
32	<i>p</i>	70603	255	70348	408
33	pułtuski..... <i>l</i>	4797	224	4573	326
34	<i>p</i>	49340	86	49255	475
35	siedlecki..... <i>l</i>	11387	1014	10373	1286
36	<i>p</i>	84811	350	84461	1915

ORAZ PODREGIONÓW I POWIATÓW (cd.)

użytków rolnych							Lp.
1 ha							
2 – 3	3 – 5	5 – 10	10 – 15	15 – 20	20 – 50	50 i więcej	
30009	44697	67582	29103	12841	14027	1787	1
73698	175462	484022	352098	220549	394126	181621	2
3674	5745	11736	7078	4015	5366	758	3
9037	22773	85716	86460	69288	154548	70748	4
394	648	1296	914	546	864	139	5
964	2527	9524	11226	9491	25200	11903	6
377	614	1137	500	225	291	41	7
932	2422	8188	6054	3860	8232	4380	8
394	593	1263	1035	649	971	140	9
971	2357	9337	12799	11247	27927	14184	10
786	1329	2870	1431	741	1118	186	11
1934	5313	20741	17456	12778	32419	16595	12
802	1260	2546	1384	746	862	101	13
1973	5030	18582	16799	12831	24775	8526	14
279	452	1163	806	526	691	83	15
681	1830	8675	9836	9104	19949	6749	16
363	561	1203	919	547	527	54	17
896	2194	8867	11243	9371	14838	5671	18
279	288	258	89	35	42	14	19
687	1101	1802	1046	606	1209	2740	20
6722	11478	21314	11944	5637	6084	440	21
16631	45311	155423	145181	96845	168149	36425	22
394	762	1584	947	409	407	25	23
988	3015	11737	11447	7026	11199	2447	24
308	569	1362	1080	607	726	60	25
769	2267	10148	13225	10411	19908	4316	26
521	1182	3201	2426	1182	1150	49	27
1310	4701	23928	29514	20356	30960	3621	28
762	1297	2245	1184	541	575	29	29
1889	5103	16140	14460	9262	15890	2533	30
271	481	1137	988	696	965	88	31
662	1925	8486	12199	11983	27328	7357	32
311	627	1498	866	425	488	32	33
765	2531	11048	10512	7273	13731	2919	34
1192	1897	3275	1462	613	597	51	35
2943	7432	23640	17674	10517	16506	3833	36

Tabl. 8. **GOSPODARSTWA ROLNE WEDŁUG GRUP OBSZAROWYCH UŻYTKÓW ROLNYCH**
W TYM GOSPODARSTWA INDYWIDUALNE (cd.)

Lp.	Wyszczególnienie <i>l</i> - liczba gospodarstw <i>p</i> - powierzchnia użytków rolnych w ha	Ogółem	Grupy obszarowe		
			do 1 ha włącznie	powyżej	
				razem	1 – 2
Podregion ostrołęcko-siedlecki (dok.)					
1	sokołowski..... <i>l</i>	7611	696	6915	752
2	<i>p</i>	66486	340	66146	1125
3	węgrowski..... <i>l</i>	9253	1224	8029	1150
4	<i>p</i>	61691	542	61149	1701
5	wyszkowski..... <i>l</i>	7311	1166	6145	1085
6	<i>p</i>	39046	463	38583	1595
Miasta na prawach powiatu:					
7	Ostrołęka..... <i>l</i>	869	109	760	178
8	<i>p</i>	4158	39	4119	270
9	Siedlce..... <i>l</i>	2361	411	1950	559
10	<i>p</i>	9815	172	9643	819
11	Podregion radomski..... <i>l</i>	53418	8448	44970	8775
12	<i>p</i>	263146	3745	259401	12964
Powiaty:					
13	białobrzeski..... <i>l</i>	5469	885	4584	644
14	<i>p</i>	31445	332	31112	949
15	kozienicki..... <i>l</i>	6167	518	5649	896
16	<i>p</i>	35221	245	34975	1312
17	lipski..... <i>l</i>	6523	791	5732	725
18	<i>p</i>	39237	320	38917	1080
19	przysuski..... <i>l</i>	7248	1272	5976	1306
20	<i>p</i>	29911	677	29234	1956
21	radomski..... <i>l</i>	14816	2351	12465	2592
22	<i>p</i>	70209	1041	69168	3848
23	szydłowiecki..... <i>l</i>	3793	830	2963	915
24	<i>p</i>	12875	409	12466	1347
25	zwoleński..... <i>l</i>	5312	414	4898	646
26	<i>p</i>	34335	180	34156	952
Miasto na prawach powiatu:					
27	Radom..... <i>l</i>	4091	1388	2703	1051
28	<i>p</i>	9914	541	9373	1520
29	Podregion m.st. Warszawa..... <i>l</i>	10027	1982	8045	2490
30	<i>p</i>	63302	809	62492	3620
Miasto na prawach powiatu:					
31	m.st. Warszawa..... <i>l</i>	10027	1982	8045	2490
32	<i>p</i>	63302	809	62492	3620

ORAZ PODREGIONÓW I POWIATÓW (cd.)

użytków rolnych							Lp.
1 ha							
2 – 3	3 – 5	5 – 10	10 – 15	15 – 20	20 – 50	50 i więcej	
645	1110	2082	1149	527	598	52	1
1578	4380	15115	14011	9116	16764	4058	2
892	1584	2538	1048	402	389	26	3
2200	6235	18350	12688	6880	10847	2246	4
884	1390	1793	627	195	152	19	5
2190	5454	12694	7459	3344	4068	1779	6
135	165	192	64	14	12		7
335	649	1344	785	235	502		8
407	414	407	103	26	34		9
1002	1617	2792	1209	441	1762		10
6997	10116	13173	3888	1130	803	88	11
17218	39687	92777	46519	19266	21695	9275	12
573	879	1630	600	174	73	11	13
1413	3475	11795	7177	2910	1797	1597	14
802	1271	1823	562	187	95	13	15
1973	4991	12963	6771	3187	2662	1116	16
709	1300	1939	680	185	180	14	17
1763	5136	13676	8219	3177	4843	1022	18
1061	1480	1606	373	110	36	4	19
2605	5756	11127	4447	1899	1012	432	20
2010	2847	3564	967	263	197	25	21
4959	11196	25067	11430	4484	5306	2877	22
614	717	543	92	34	43	5	23
1505	2769	3700	1100	571	1156	319	24
611	1011	1725	559	163	171	12	25
1514	4046	12201	6726	2792	4686	1238	26
617	611	343	55	14	8	4	27
1486	2317	2246	649	248	233	674	28
1662	1675	1359	353	123	209	174	29
4012	6406	9356	4219	2112	6628	26140	30
1662	1675	1359	353	123	209	174	31
4012	6406	9356	4219	2112	6628	26140	32

TABL. 8. GOSPODARSTWA ROLNE WEDŁUG GRUP OBSZAROWYCH UŻYTKÓW ROLNYCH
W TYM GOSPODARSTWA INDYWIDUALNE (dok.)

Lp.	Wyszczególnienie <i>l</i> - liczba gospodarstw <i>p</i> - powierzchnia użytków rolnych w ha	Ogółem	Grupy obszarowe		
			do 1 ha włącznie	powyżej	
				razem	1 – 2
1	Podregion warszawski wschodni..... <i>l</i>	44586	7532	37054	7673
2	<i>p</i>	216789	3260	213528	11283
	Powiaty:				
3	garwoliński.....	11145	979	10166	1579
4	<i>p</i>	61117	465	60652	2339
5	legionowski.....	2450	510	1940	463
6	<i>p</i>	11988	185	11803	686
7	miński.....	10867	1613	9254	1959
8	<i>p</i>	55407	817	54590	2887
9	nowodworski.....	4685	1113	3572	640
10	<i>p</i>	26494	314	26181	944
11	otwocki.....	5324	1125	4199	1112
12	<i>p</i>	21604	536	21068	1618
13	wołomiński.....	10115	2192	7923	1920
14	<i>p</i>	40178	942	39235	2809
15	Podregion warszawski zachodni..... <i>l</i>	41081	7789	33292	6368
16	<i>p</i>	224000	3125	220875	9389
	Powiaty:				
17	grodziski.....	2769	360	2409	584
18	<i>p</i>	15816	178	15639	860
19	grójecki.....	12153	766	11387	1353
20	<i>p</i>	79174	383	78791	2020
21	piaseczyński.....	6755	2033	4722	1239
22	<i>p</i>	26795	685	26109	1821
23	pruszkowski.....	2541	828	1713	372
24	<i>p</i>	11853	245	11608	552
25	sochaczewski.....	6979	1211	5768	1084
26	<i>p</i>	40847	545	40302	1592
27	warszawski zachodni.....	4521	1300	3221	751
28	<i>p</i>	25032	535	24497	1102
29	żyrardowski.....	5362	1290	4072	985
30	<i>p</i>	24483	555	23929	1441

ORAZ PODREGIONÓW I POWIATÓW (dok.)

użytków rolnych							Lp.
1 ha							
2 – 3	3 – 5	5 – 10	10 – 15	15 – 20	20 – 50	50 i więcej	
5976	8584	10364	2703	896	725	133	1
14645	33539	72408	32290	15287	20056	14021	2
1377	2515	3390	816	285	184	20	3
3401	9883	23669	9762	4843	4992	1763	4
355	425	453	147	47	35	15	5
862	1646	3166	1751	795	887	2010	6
1583	2023	2484	697	227	242	39	7
3874	7913	17416	8313	3882	6753	3552	8
501	701	977	410	163	159	21	9
1232	2747	6954	4948	2795	4460	2102	10
754	1070	1018	147	45	32	21	11
1846	4148	6945	1738	787	980	3006	12
1406	1850	2042	486	129	73	17	13
3430	7203	14258	5778	2186	1984	1588	14
4978	7099	9636	3137	1040	840	194	15
12155	27746	68343	37429	17752	23050	25012	16
419	552	547	135	77	71	24	17
1013	2144	3807	1617	1321	2050	2827	18
1271	2323	4184	1585	436	215	20	19
3111	9214	30082	18937	7417	5403	2608	20
872	1068	1136	236	63	72	36	21
2124	4115	7912	2800	1063	2096	4177	22
297	387	450	87	43	52	25	23
727	1506	3124	1031	727	1512	2429	24
830	1209	1621	577	205	207	35	25
2048	4719	11534	6892	3487	5572	4457	26
555	671	731	249	109	121	34	27
1355	2611	5153	2959	1897	3640	5781	28
734	889	967	268	107	102	20	29
1777	3436	6731	3194	1839	2776	2734	30

TABL. 9. GOSPODARSTWA ROLNE PROWADZĄCE DZIAŁALNOŚĆ ROLNICZĄ WEDŁUG GRUP
OGÓLEM

Lp.	Wyszczególnienie <i>l</i> - liczba gospodarstw <i>p</i> - powierzchnia użytków rolnych w ha	Ogółem	Grupy obszarowe		
			do 1 ha włącznie	powyżej	
				razem	1 – 2
1	W o j e w ó d z t w o..... <i>l</i>	247963	22011	225952	32004
2	<i>p</i>	1953415	11498	1941917	47466
3	Podregion ciechanowsko-płocki..... <i>l</i>	46247	3951	42296	4136
4	<i>p</i>	512695	1931	510764	6136
	Powiaty:				
5	ciechanowski..... <i>l</i>	5751	552	5199	451
6	<i>p</i>	72922	272	72649	674
7	gostyniński..... <i>l</i>	3738	171	3567	414
8	<i>p</i>	35383	97	35287	614
9	mławski..... <i>l</i>	5892	447	5445	428
10	<i>p</i>	79623	190	79432	639
11	płocki..... <i>l</i>	9872	573	9299	848
12	<i>p</i>	112019	295	111724	1279
13	płoński..... <i>l</i>	9518	1061	8457	826
14	<i>p</i>	90840	534	90306	1227
15	sierpecki..... <i>l</i>	4687	332	4355	355
16	<i>p</i>	58137	171	57967	518
17	żuromiński..... <i>l</i>	4982	417	4565	401
18	<i>p</i>	53820	182	53638	587
	Miasto na prawach powiatu:				
19	Płock..... <i>l</i>	1806	397	1409	413
20	<i>p</i>	9952	191	9761	598
21	Podregion ostrołęcko-siedlecki..... <i>l</i>	74055	4393	69662	6917
22	<i>p</i>	676074	2164	673911	10320
	Powiaty:				
23	łosicki..... <i>l</i>	5124	199	4925	413
24	<i>p</i>	48720	92	48627	613
25	makowski..... <i>l</i>	5317	259	5058	362
26	<i>p</i>	62052	128	61924	543
27	ostrołęcki..... <i>l</i>	10445	255	10190	497
28	<i>p</i>	115200	126	115074	745
29	ostrowski..... <i>l</i>	7720	456	7264	699
30	<i>p</i>	66854	233	66621	1060
31	przasnyski..... <i>l</i>	5222	346	4876	268
32	<i>p</i>	71296	165	71131	395
33	pułtuski..... <i>l</i>	4716	162	4554	318
34	<i>p</i>	49589	77	49511	465
35	siedlecki..... <i>l</i>	10829	687	10142	1190
36	<i>p</i>	84076	277	83799	1781

OBSZAROWYCH UŻYTKÓW ROLNYCH

użytków rolnych							Lp.
1 ha							
2 – 3	3 – 5	5 – 10	10 – 15	15 – 20	20 – 50	50 i więcej	
27315	42446	66427	28995	12809	14047	1909	1
67180	166939	476495	350844	220000	394878	218114	2
3579	5663	11679	7068	4008	5378	785	3
8808	22463	85319	86348	69168	154936	77587	4
380	619	1280	914	545	865	145	5
930	2417	9414	11227	9472	25221	13296	6
366	599	1129	499	224	292	44	7
905	2366	8130	6044	3843	8271	5114	8
385	584	1253	1033	648	973	141	9
949	2321	9262	12778	11227	27988	14267	10
774	1325	2865	1429	742	1121	195	11
1904	5298	20710	17435	12798	32539	19761	12
768	1238	2533	1379	743	864	106	13
1891	4949	18489	16740	12780	24821	9409	14
276	451	1162	806	526	693	86	15
674	1825	8670	9836	9104	20012	7329	16
356	561	1201	919	545	528	54	17
880	2194	8852	11242	9339	14875	5671	18
274	286	256	89	35	42	14	19
675	1094	1793	1046	606	1209	2740	20
6341	11147	21144	11933	5637	6088	455	21
15693	44058	154326	145057	96845	168296	39315	22
389	756	1577	946	409	408	27	23
975	2992	11693	11434	7026	11231	2663	24
306	561	1354	1080	607	726	62	25
764	2237	10093	13225	10411	19917	4734	26
517	1175	3195	2424	1182	1151	49	27
1301	4675	23891	29492	20356	30993	3621	28
733	1268	2234	1184	540	575	31	29
1818	4992	16071	14460	9243	15890	3088	30
259	477	1132	987	697	966	90	31
633	1908	8454	12188	12000	27360	8193	32
307	624	1490	866	426	489	34	33
756	2520	10985	10514	7291	13778	3203	34
1139	1848	3242	1462	613	597	51	35
2811	7251	23427	17672	10517	16506	3833	36

TABL. 9. GOSPODARSTWA ROLNE PROWADZĄCE DZIAŁALNOŚĆ ROLNICZĄ WEDŁUG GRUP
OGÓLEM (cd.)

Lp.	Wyszczególnienie <i>l</i> - liczba gospodarstw <i>p</i> - powierzchnia użytków rolnych w ha	Ogółem	Grupy obszarowe		
			do 1 ha włącznie	powyżej	
				razem	1 – 2
Podregion ostrołęcko-siedlecki (dok.)					
1	sokołowski..... <i>l</i>	7492	612	6880	741
2	<i>p</i>	66355	319	66036	1108
3	węgrowski..... <i>l</i>	8019	517	7502	909
4	<i>p</i>	60193	291	59902	1352
5	wyszkowski..... <i>l</i>	6406	647	5759	895
6	<i>p</i>	37963	324	37639	1325
Miasta na prawach powiatu:					
7	Ostrołęka..... <i>l</i>	815	59	756	175
8	<i>p</i>	4143	33	4110	265
9	Siedlce..... <i>l</i>	1951	195	1756	450
10	<i>p</i>	9634	98	9536	667
11	Podregion radomski..... <i>l</i>	49464	5607	43857	8234
12	<i>p</i>	261176	2989	258187	12196
Powiaty:					
13	białobrzeski..... <i>l</i>	4772	460	4312	555
14	<i>p</i>	30551	205	30345	819
15	kozienicki..... <i>l</i>	6049	430	5619	885
16	<i>p</i>	35559	231	35328	1296
17	lipski..... <i>l</i>	6194	504	5690	705
18	<i>p</i>	39219	281	38938	1050
19	przysuski..... <i>l</i>	6595	823	5772	1200
20	<i>p</i>	29322	500	28822	1809
21	radomski..... <i>l</i>	13928	1667	12261	2472
22	<i>p</i>	69787	875	68912	3681
23	szydlowiecki..... <i>l</i>	3198	504	2694	768
24	<i>p</i>	12201	307	11894	1134
25	zwoleński..... <i>l</i>	5139	267	4872	632
26	<i>p</i>	34701	144	34557	934
Miasto na prawach powiatu:					
27	Radom..... <i>l</i>	3590	953	2637	1017
28	<i>p</i>	9837	446	9390	1474
29	Podregion m.st. Warszawa..... <i>l</i>	7106	640	6466	1647
30	<i>p</i>	75702	371	75331	2435
Miasto na prawach powiatu:					
31	m.st. Warszawa..... <i>l</i>	7106	640	6466	1647
32	<i>p</i>	75702	371	75331	2435

OBSZAROWYCH UŻYTKÓW ROLNYCH (cd.)

użytków rolnych							Lp.
1 ha							
2 – 3	3 – 5	5 – 10	10 – 15	15 – 20	20 – 50	50 i więcej	
637	1099	2077	1149	527	598	52	1
1559	4335	15083	14013	9116	16764	4058	2
766	1471	2492	1045	402	388	29	3
1888	5800	18053	12648	6880	10820	2460	4
790	1318	1765	625	194	153	19	5
1959	5193	12526	7441	3328	4089	1779	6
135	164	192	64	14	12		7
335	645	1344	785	235	502		8
363	386	394	101	26	36		9
896	1509	2706	1187	441	2131		10
6732	9901	13071	3883	1126	809	101	11
16563	38868	92132	46455	19198	21953	10821	12
511	811	1580	600	170	73	12	13
1257	3215	11470	7176	2844	1797	1767	14
793	1264	1815	563	187	96	16	15
1950	4965	12907	6785	3187	2692	1546	16
700	1288	1936	679	186	181	15	17
1740	5088	13658	8208	3193	4883	1119	18
1001	1454	1593	372	110	38	4	19
2458	5659	11051	4433	1899	1082	432	20
1968	2810	3557	967	263	197	27	21
4857	11060	25024	11430	4484	5309	3068	22
553	671	531	90	33	42	6	23
1357	2592	3629	1072	552	1130	428	24
602	1008	1719	559	163	174	15	25
1491	4034	12164	6726	2792	4807	1608	26
604	595	340	53	14	8	6	27
1453	2255	2229	624	248	253	853	28
1300	1421	1229	331	111	215	212	29
3155	5445	8495	3963	1905	6843	43091	30
1300	1421	1229	331	111	215	212	31
3155	5445	8495	3963	1905	6843	43091	32

TABL. 9. GOSPODARSTWA ROLNE PROWADZĄCE DZIAŁALNOŚĆ ROLNICZĄ WEDŁUG GRUP
OGÓLEM (dok.)

Lp.	Wyszczególnienie <i>l</i> - liczba gospodarstw <i>p</i> - powierzchnia użytków rolnych w ha	Ogółem	Grupy obszarowe		
			do 1 ha włącznie	powyżej	
				razem	1 – 2
1	Podregion warszawski wschodni..... <i>l</i>	35570	3121	32449	5619
2	<i>p</i>	203194	1723	201471	8317
	Powiaty:				
3	garwoliński.....	10359	534	9825	1400
4	<i>p</i>	60443	315	60127	2078
5	legionowski.....	1833	245	1588	324
6	<i>p</i>	10963	110	10853	481
7	miński.....	8368	611	7757	1302
8	<i>p</i>	51050	388	50662	1943
9	nowodworski.....	3589	291	3298	527
10	<i>p</i>	25859	152	25707	781
11	otwocki.....	4298	586	3712	888
12	<i>p</i>	19967	319	19648	1290
13	wołomiński.....	7123	854	6269	1178
14	<i>p</i>	34912	439	34474	1744
15	Podregion warszawski zachodni..... <i>l</i>	35522	4300	31222	5451
16	<i>p</i>	224573	2321	222252	8062
	Powiaty:				
17	grodziski.....	2318	164	2154	453
18	<i>p</i>	15455	114	15341	669
19	grójecki.....	11750	491	11259	1306
20	<i>p</i>	79483	321	79162	1954
21	piaseczyński.....	5007	944	4063	942
22	<i>p</i>	25229	450	24779	1391
23	pruszkowski.....	1826	285	1541	293
24	<i>p</i>	12589	143	12446	437
25	sochaczewski.....	6606	928	5678	1045
26	<i>p</i>	40813	504	40308	1536
27	warszawski zachodni.....	3630	784	2846	579
28	<i>p</i>	27459	383	27076	861
29	żyrardowski.....	4385	704	3681	833
30	<i>p</i>	23545	406	23139	1215

OBSZAROWYCH UŻYTKÓW ROLNYCH (cd.)

użytków rolnych							Lp.
1 ha							
2 – 3	3 – 5	5 – 10	10 – 15	15 – 20	20 – 50	50 i więcej	
4895	7649	9879	2663	888	718	138	1
12027	29993	69263	31824	15143	19832	15072	2
1311	2443	3366	814	285	184	22	3
3242	9613	23520	9745	4843	4992	2093	4
277	352	402	139	43	35	16	5
677	1371	2821	1660	723	883	2238	6
1202	1714	2345	685	227	240	42	7
2949	6734	16510	8166	3881	6693	3785	8
431	644	943	410	162	159	22	9
1060	2525	6732	4947	2777	4460	2426	10
646	978	965	141	43	31	20	11
1588	3798	6606	1659	749	955	3002	12
1028	1518	1858	474	128	69	16	13
2511	5952	13074	5647	2169	1848	1529	14
4468	6665	9425	3117	1039	839	218	15
10933	26112	66961	37198	17740	23018	32228	16
359	506	531	131	75	71	28	17
872	1970	3708	1568	1285	2050	3219	18
1246	2282	4164	1584	435	216	26	19
3053	9058	29956	18926	7400	5451	3363	20
714	935	1071	228	63	74	36	21
1743	3612	7476	2703	1062	2145	4647	22
255	353	431	88	42	51	28	23
627	1381	3002	1042	714	1472	3771	24
805	1196	1607	574	206	207	38	25
1988	4673	11441	6863	3504	5572	4731	26
459	589	701	249	112	118	39	27
1123	2305	4943	2960	1953	3548	9383	28
630	804	920	263	106	102	23	29
1527	3112	6435	3135	1822	2780	3113	30

TABL. 9. GOSPODARSTWA ROLNE PROWADZĄCE DZIAŁALNOŚĆ ROLNICZĄ WEDŁUG GRUP
W TYM GOSPODARSTWA INDYWIDUALNE

Lp.	Wyszczególnienie <i>l</i> - liczba gospodarstw <i>p</i> - powierzchnia użytków rolnych w ha	Ogółem	Grupy obszarowe		
			do 1 ha włącznie	powyżej	
				razem	1 – 2
1	W o j e w ó d z t w o..... <i>l</i>	247661	21997	225664	31999
2	<i>p</i>	1913331	11492	1901838	47459
3	Podregion ciechanowsko-płocki..... <i>l</i>	46185	3948	42237	4136
4	<i>p</i>	505320	1931	503390	6136
	Powiaty:				
5	ciechanowski..... <i>l</i>	5741	551	5190	451
6	<i>p</i>	71478	272	71206	674
7	gostyniński..... <i>l</i>	3732	171	3561	414
8	<i>p</i>	34604	97	34508	614
9	mławski..... <i>l</i>	5886	446	5440	428
10	<i>p</i>	79470	190	79280	639
11	płocki..... <i>l</i>	9852	573	9279	848
12	<i>p</i>	108668	295	108372	1279
13	płoński..... <i>l</i>	9510	1061	8449	826
14	<i>p</i>	89901	534	89367	1227
15	sierpecki..... <i>l</i>	4681	331	4350	355
16	<i>p</i>	57494	170	57324	518
17	żuromiński..... <i>l</i>	4978	417	4561	401
18	<i>p</i>	53763	182	53581	587
	Miasto na prawach powiatu:				
19	Płock..... <i>l</i>	1804	397	1407	413
20	<i>p</i>	9942	191	9751	598
21	Podregion ostrołęcko-siedlecki..... <i>l</i>	74015	4392	69623	6915
22	<i>p</i>	672804	2164	670640	10316
	Powiaty:				
23	łosicki..... <i>l</i>	5119	199	4920	413
24	<i>p</i>	48461	92	48369	613
25	makowski..... <i>l</i>	5314	259	5055	362
26	<i>p</i>	61604	128	61476	543
27	ostrołęcki..... <i>l</i>	10444	255	10189	497
28	<i>p</i>	115167	126	115041	745
29	ostrowski..... <i>l</i>	7718	456	7262	699
30	<i>p</i>	66299	233	66066	1060
31	przasnyski..... <i>l</i>	5217	346	4871	268
32	<i>p</i>	70388	165	70223	395
33	pułtuski..... <i>l</i>	4710	162	4548	318
34	<i>p</i>	49205	77	49128	465
35	siedlecki..... <i>l</i>	10822	686	10136	1189
36	<i>p</i>	84044	277	83767	1779

OBSZAROWYCH UŻYTKÓW ROLNYCH (cd.)

użytków rolnych							Lp.
1 ha							
2 – 3	3 – 5	5 – 10	10 – 15	15 – 20	20 – 50	50 i więcej	
27305	42424	66399	28971	12792	13999	1775	1
67155	166852	476296	350538	219697	393242	180600	2
3575	5659	11673	7064	4006	5366	758	3
8797	22448	85278	86302	69132	154548	70748	4
380	619	1280	913	544	864	139	5
930	2417	9414	11215	9454	25200	11903	6
365	598	1129	499	224	291	41	7
903	2363	8130	6044	3843	8232	4380	8
384	584	1252	1033	648	971	140	9
946	2321	9257	12778	11227	27927	14184	10
773	1323	2862	1428	741	1118	186	11
1901	5290	20688	17423	12778	32419	16595	12
768	1238	2533	1378	743	862	101	13
1891	4949	18489	16729	12780	24775	8526	14
276	451	1162	806	526	691	83	15
674	1825	8670	9836	9104	19949	6749	16
356	560	1200	918	545	527	54	17
880	2190	8846	11231	9339	14838	5671	18
273	286	255	89	35	42	14	19
673	1094	1785	1046	606	1209	2740	20
6340	11145	21140	11928	5635	6080	440	21
15691	44050	154298	144992	96810	168057	36425	22
389	755	1576	946	409	407	25	23
975	2988	11687	11434	7026	11199	2447	24
306	561	1354	1080	607	725	60	25
764	2237	10093	13225	10411	19888	4316	26
517	1175	3195	2424	1182	1150	49	27
1301	4675	23891	29492	20356	30960	3621	28
733	1268	2234	1184	540	575	29	29
1818	4992	16071	14460	9243	15890	2533	30
259	477	1132	987	696	964	88	31
633	1908	8454	12188	11983	27304	7357	32
307	624	1490	865	425	487	32	33
756	2520	10985	10500	7273	13710	2919	34
1138	1847	3240	1461	613	597	51	35
2809	7247	23414	17661	10517	16506	3833	36

TABL. 9. GOSPODARSTWA ROLNE PROWADZĄCE DZIAŁALNOŚĆ ROLNICZĄ WEDŁUG GRUP
W TYM GOSPODARSTWA INDYWIDUALNE (cd.)

Lp.	Wyszczególnienie <i>l</i> - liczba gospodarstw <i>p</i> - powierzchnia użytków rolnych w ha	Ogółem	Grupy obszarowe		
			do 1 ha włącznie	powyżej	
				razem	1 – 2
Podregion ostrołęcko-siedlecki (dok.)					
1	sokołowski..... <i>l</i>	7491	612	6879	741
2	<i>p</i>	66342	319	66022	1108
3	węgrowski..... <i>l</i>	8015	517	7498	909
4	<i>p</i>	59966	291	59675	1352
5	wyszkowski..... <i>l</i>	6403	647	5756	895
6	<i>p</i>	37921	324	37597	1325
Miasta na prawach powiatu:					
7	Ostrołęka..... <i>l</i>	814	59	755	174
8	<i>p</i>	4141	33	4108	263
9	Siedlce..... <i>l</i>	1949	195	1754	450
10	<i>p</i>	9266	98	9168	667
11	Podregion radomski..... <i>l</i>	49431	5605	43826	8233
12	<i>p</i>	259210	2988	256222	12195
Powiaty:					
13	białobrzeski..... <i>l</i>	4769	460	4309	555
14	<i>p</i>	30357	205	30152	819
15	kozienicki..... <i>l</i>	6044	430	5614	885
16	<i>p</i>	35085	231	34854	1296
17	lipski..... <i>l</i>	6188	503	5685	704
18	<i>p</i>	39061	280	38781	1049
19	przysuski..... <i>l</i>	6592	823	5769	1200
20	<i>p</i>	29249	500	28749	1809
21	radomski..... <i>l</i>	13923	1666	12257	2472
22	<i>p</i>	69550	875	68675	3681
23	szydłowiecki..... <i>l</i>	3196	504	2692	768
24	<i>p</i>	12084	307	11777	1134
25	zwoleński..... <i>l</i>	5133	267	4866	632
26	<i>p</i>	34209	144	34066	934
Miasto na prawach powiatu:					
27	Radom..... <i>l</i>	3587	953	2634	1017
28	<i>p</i>	9615	446	9168	1474
29	Podregion m.st. Warszawa..... <i>l</i>	7035	638	6397	1646
30	<i>p</i>	57597	369	57227	2434
Miasto na prawach powiatu:					
31	m.st. Warszawa..... <i>l</i>	7035	638	6397	1646
32	<i>p</i>	57597	369	57227	2434

OBSZAROWYCH UŻYTKÓW ROLNYCH (cd.)

użytków rolnych							Lp.
1 ha							
2 – 3	3 – 5	5 – 10	10 – 15	15 – 20	20 – 50	50 i więcej	
637	1099	2077	1148	527	598	52	1
1559	4335	15083	14000	9116	16764	4058	2
766	1471	2492	1044	402	388	26	3
1888	5800	18053	12635	6880	10820	2246	4
790	1318	1764	624	194	152	19	5
1959	5193	12518	7427	3328	4068	1779	6
135	164	192	64	14	12		7
335	645	1344	785	235	502		8
363	386	394	101	26	34		9
896	1509	2706	1187	441	1762		10
6731	9899	13070	3880	1125	800	88	11
16561	38861	92124	46418	19182	21607	9275	12
511	811	1580	598	170	73	11	13
1257	3215	11470	7153	2844	1797	1597	14
793	1264	1815	562	187	95	13	15
1950	4965	12907	6771	3187	2662	1116	16
700	1287	1936	679	185	180	14	17
1740	5085	13658	8208	3177	4843	1022	18
1000	1454	1593	372	110	36	4	19
2456	5659	11051	4433	1899	1012	432	20
1968	2809	3557	967	263	196	25	21
4857	11056	25024	11430	4484	5267	2877	22
553	671	530	90	33	42	5	23
1357	2592	3621	1072	552	1130	319	24
602	1008	1719	559	163	171	12	25
1491	4034	12164	6726	2792	4686	1238	26
604	595	340	53	14	7	4	27
1453	2255	2229	624	248	211	674	28
1300	1420	1227	326	108	202	168	29
3155	5441	8482	3892	1847	6375	25602	30
1300	1420	1227	326	108	202	168	31
3155	5441	8482	3892	1847	6375	25602	32

TABL. 9. GOSPODARSTWA ROLNE PROWADZĄCE DZIAŁALNOŚĆ ROLNICZĄ WEDŁUG GRUP
W TYM GOSPODARSTWA INDYWIDUALNE (dok.)

Lp.	Wyszczególnienie <i>l</i> - liczba gospodarstw <i>p</i> - powierzchnia użytków rolnych w ha	Ogółem	Grupy obszarowe		
			do 1 ha włącznie	powyżej	
				razem	1 – 2
1	Podregion warszawski wschodni..... <i>l</i>	35546	3118	32428	5619
2	<i>p</i>	201828	1722	200106	8317
	Powiaty:				
3	garwoliński.....	10349	533	9816	1400
4	<i>p</i>	60058	315	59744	2078
5	legionowski.....	1831	245	1586	324
6	<i>p</i>	10701	110	10591	481
7	miński.....	8362	610	7752	1302
8	<i>p</i>	50794	387	50407	1943
9	nowodworski.....	3585	290	3295	527
10	<i>p</i>	25512	152	25360	781
11	otwocki.....	4296	586	3710	888
12	<i>p</i>	19850	319	19531	1290
13	wołomiński.....	7123	854	6269	1178
14	<i>p</i>	34912	439	34474	1744
15	Podregion warszawski zachodni..... <i>l</i>	35450	4297	31153	5450
16	<i>p</i>	216572	2319	214253	8061
	Powiaty:				
17	grodziski.....	2310	163	2147	453
18	<i>p</i>	15046	113	14933	669
19	grójecki.....	11739	491	11248	1306
20	<i>p</i>	78646	321	78325	1954
21	piaseczyński.....	4998	944	4054	942
22	<i>p</i>	24427	450	23977	1391
23	pruszkowski.....	1812	284	1528	293
24	<i>p</i>	11077	143	10935	437
25	sochaczewski.....	6596	928	5668	1044
26	<i>p</i>	40488	504	39983	1534
27	warszawski zachodni.....	3614	783	2831	579
28	<i>p</i>	23748	382	23366	861
29	żyrardowski.....	4381	704	3677	833
30	<i>p</i>	23140	406	22734	1215

OBSZAROWYCH UŻYTKÓW ROLNYCH (dok.)

użytków rolnych							Lp.
1 ha							
2 – 3	3 – 5	5 – 10	10 – 15	15 – 20	20 – 50	50 i więcej	
4895	7645	9876	2659	887	717	130	1
12027	29975	69241	31774	15127	19798	13847	2
1311	2439	3365	812	285	184	20	3
3242	9595	23511	9719	4843	4992	1763	4
277	352	402	139	43	34	15	5
677	1371	2821	1660	723	849	2010	6
1202	1714	2344	685	226	240	39	7
2949	6734	16504	8166	3865	6693	3552	8
431	644	943	408	162	159	21	9
1060	2525	6732	4924	2777	4460	2102	10
646	978	964	141	43	31	19	11
1588	3798	6600	1659	749	955	2891	12
1028	1518	1858	474	128	69	16	13
2511	5952	13074	5647	2169	1848	1529	14
4464	6656	9413	3114	1031	834	191	15
10924	26077	66873	37159	17599	22857	24703	16
358	505	530	131	75	71	24	17
869	1966	3699	1568	1285	2050	2827	18
1246	2282	4160	1584	435	215	20	19
3053	9058	29923	18926	7400	5403	2608	20
713	934	1070	228	62	71	34	21
1741	3607	7470	2703	1046	2058	3961	22
254	350	429	87	40	51	24	23
624	1372	2987	1031	677	1472	2336	24
805	1194	1605	573	205	207	35	25
1988	4666	11430	6849	3487	5572	4457	26
458	587	699	248	108	118	34	27
1121	2295	4931	2947	1882	3548	5781	28
630	804	920	263	106	101	20	29
1527	3112	6435	3135	1822	2753	2734	30

TABL. 10. ŚREDNIA POWIERZCHNIA UŻYTKÓW ROLNYCH W GOSPODARSTWACH ROLNYCH I POWIATÓW

OGÓLEM

Lp.	Podregiony Powiaty	Ogółem	Grupy obszarowe		
			do 1 ha włącznie	powyżej	
				razem	1 – 2
1	W o j e w ó d z t w o.....	7,27	0,41	8,42	1,48
2	Podregion ciechanowsko-płocki.....	10,52	0,37	11,99	1,48
	Powiaty:				
3	ciechanowski.....	11,10	0,30	13,79	1,50
4	gostyniński.....	9,21	0,49	9,79	1,48
5	mławski.....	12,99	0,35	14,49	1,49
6	płocki.....	10,96	0,40	11,96	1,50
7	płoński.....	9,03	0,40	10,58	1,48
8	sierpecki.....	12,13	0,42	13,29	1,46
9	żuromiński.....	10,33	0,34	11,72	1,46
	Miasto na prawach powiatu:				
10	Płock.....	5,25	0,42	6,86	1,45
11	Podregion ostrołęcko-siedlecki.....	8,60	0,38	9,51	1,49
	Powiaty:				
12	łosicki.....	9,31	0,38	9,83	1,48
13	makowski.....	10,75	0,26	12,19	1,50
14	ostrołęcki.....	10,88	0,40	11,27	1,50
15	ostrowski.....	8,14	0,38	9,04	1,51
16	przasnyski.....	12,40	0,30	14,52	1,47
17	pułtowski.....	10,35	0,38	10,84	1,46
18	siedlecki.....	7,45	0,35	8,14	1,49
19	sokołowski.....	8,74	0,49	9,57	1,50
20	węgrowski.....	6,69	0,44	7,64	1,48
21	wyszkowski.....	5,35	0,40	6,29	1,47
	Miasta na prawach powiatu:				
22	Ostrołęka.....	4,78	0,36	5,42	1,52
23	Siedlce.....	4,38	0,42	5,21	1,47

WEDŁUG GRUP OBSZAROWYCH UŻYTKÓW ROLNYCH ORAZ PODREGIONÓW

użytków rolnych							Lp.
1 ha							
2 – 3	3 – 5	5 – 10	10 – 15	15 – 20	20 – 50	50 i więcej	
2,46	3,93	7,16	12,10	17,18	28,12	125,97	1
2,46	3,96	7,30	12,21	17,26	28,81	98,84	2
2,45	3,90	7,35	12,28	17,38	29,16	91,70	3
2,47	3,94	7,20	12,11	17,15	28,33	116,22	4
2,47	3,97	7,39	12,37	17,33	28,76	101,19	5
2,46	4,00	7,23	12,20	17,25	29,03	101,34	6
2,46	3,99	7,30	12,14	17,20	28,73	88,76	7
2,44	4,05	7,46	12,20	17,31	28,88	85,22	8
2,47	3,91	7,37	12,23	17,13	28,17	105,01	9
2,46	3,82	6,99	11,75	17,32	28,78	195,72	10
2,47	3,95	7,29	12,16	17,18	27,64	86,59	11
2,51	3,96	7,41	12,09	17,18	27,53	98,63	12
2,50	3,98	7,45	12,25	17,15	27,42	76,36	13
2,51	3,98	7,48	12,17	17,22	26,93	73,90	14
2,48	3,93	7,19	12,21	17,12	27,64	99,60	15
2,44	4,00	7,46	12,35	17,22	28,32	91,03	16
2,46	4,04	7,38	12,14	17,11	28,16	94,19	17
2,47	3,92	7,22	12,09	17,16	27,65	75,16	18
2,45	3,95	7,26	12,19	17,30	28,03	78,03	19
2,47	3,94	7,23	12,11	17,12	27,88	84,84	20
2,48	3,92	7,08	11,90	17,15	26,74	93,63	21
2,48	3,94	7,00	12,27	16,76	24,92	227,70	22
2,46	3,91	6,86	11,74	16,97	25,94	147,62	23

TABL. 10. ŚREDNIA POWIERZCHNIA UŻYTKÓW ROLNYCH W GOSPODARSTWACH ROLNYCH I POWIATÓW (cd.)

OGÓLEM (dok.)

Lp.	Podregiony Powiaty	Ogółem	Grupy obszarowe		
			do 1 ha włącznie	powyżej	
				razem	1 – 2
1	Podregion radomski.....	4,96	0,44	5,81	1,48
	Powiaty:				
2	białobrzescki.....	5,78	0,38	6,82	1,47
3	kozienicki.....	5,78	0,47	6,27	1,46
4	lipski.....	6,03	0,40	6,81	1,49
5	przysuski.....	4,15	0,53	4,92	1,50
6	radomski.....	4,76	0,44	5,57	1,48
7	szydłowiecki.....	3,42	0,49	4,24	1,47
8	zwoleński.....	6,55	0,43	7,07	1,47
	Miasto na prawach powiatu:				
9	Radom.....	2,48	0,39	3,55	1,45
10	Podregion m.st. Warszawa.....	9,80	0,41	12,10	1,45
	Miasto na prawach powiatu:				
11	m.st. Warszawa.....	9,80	0,41	12,10	1,45
12	Podregion warszawski wschodni.....	4,90	0,43	5,81	1,47
	Powiaty:				
13	garwoliński.....	5,51	0,48	6,00	1,48
14	legionowski.....	5,00	0,36	6,22	1,48
15	miński.....	5,12	0,51	5,92	1,47
16	nowodworski.....	5,72	0,28	7,42	1,48
17	otwocki.....	4,08	0,48	5,04	1,46
18	wołomiński.....	4,01	0,43	5,00	1,46
19	Podregion warszawski zachodni.....	5,77	0,40	7,02	1,47
	Powiaty:				
20	grodziski.....	5,84	0,49	6,64	1,47
21	grójecki.....	6,58	0,50	6,99	1,49
22	piaseczyński.....	4,10	0,34	5,72	1,47
23	pruszkowski.....	5,23	0,30	7,60	1,48
24	sochaczewski.....	5,89	0,45	7,03	1,47
25	warszawski zachodni.....	7,48	0,41	10,32	1,47
26	żyrardowski.....	4,64	0,43	5,97	1,46

WEDŁUG GRUP OBSZAROWYCH UŻYTKÓW ROLNYCH ORAZ PODREGIONÓW

użytków rolnych							Lp.
1 ha							
2 – 3	3 – 5	5 – 10	10 – 15	15 – 20	20 – 50	50 i więcej	
2,46	3,92	7,04	11,97	17,05	27,17	107,13	1
2,47	3,95	7,24	11,96	16,72	24,62	147,24	2
2,46	3,93	7,11	12,05	17,04	28,04	96,61	3
2,49	3,95	7,05	12,09	17,17	26,98	74,57	4
2,46	3,89	6,93	11,92	17,26	28,50	107,58	5
2,47	3,93	7,03	11,82	17,05	27,11	113,64	6
2,45	3,86	6,82	11,95	16,78	26,88	71,39	7
2,48	4,00	7,07	12,03	17,13	27,63	107,22	8
2,41	3,79	6,55	11,80	17,71	30,64	142,22	9
2,41	3,82	6,88	11,98	17,21	31,97	279,64	10
2,41	3,82	6,88	11,98	17,21	31,97	279,64	11
2,45	3,91	6,99	11,95	17,06	27,69	110,06	12
2,47	3,93	6,98	11,97	16,99	27,13	95,12	13
2,43	3,87	6,99	11,91	16,92	25,59	139,86	14
2,45	3,91	7,01	11,93	17,10	27,90	90,11	15
2,46	3,92	7,12	12,06	17,14	28,05	110,25	16
2,45	3,88	6,82	11,82	17,49	30,63	141,70	17
2,44	3,89	6,98	11,89	16,94	27,39	109,46	18
2,44	3,91	7,09	11,93	17,07	27,47	169,89	19
2,42	3,88	6,96	11,97	17,15	28,87	114,98	20
2,45	3,97	7,19	11,95	17,01	25,24	129,36	21
2,44	3,85	6,97	11,87	16,86	29,10	128,84	22
2,45	3,89	6,95	11,84	17,00	29,07	133,25	23
2,47	3,90	7,11	11,95	17,01	26,92	124,49	24
2,44	3,89	7,05	11,88	17,41	30,08	364,23	25
2,42	3,87	6,96	11,92	17,19	27,21	135,33	26

TABL. 10. ŚREDNIA POWIERZCHNIA UŻYTKÓW ROLNYCH W GOSPODARSTWACH ROLNYCH I POWIATÓW (cd.)

W TYM GOSPODARSTWA INDYWIDUALNE

Lp.	Podregiony Powiaty	Ogółem	Grupy obszarowe		
			do 1 ha włącznie	powyżej	
				razem	1 – 2
1	W o j e w ó d z t w o.....	7,05	0,41	8,16	1,48
2	Podregion ciechanowsko-płocki.....	10,39	0,37	11,83	1,48
	Powiaty:				
3	ciechanowski.....	10,90	0,30	13,54	1,50
4	gostyniński.....	9,03	0,49	9,59	1,48
5	mławski.....	12,98	0,35	14,48	1,49
6	płocki.....	10,66	0,40	11,63	1,50
7	płoński.....	8,94	0,40	10,48	1,48
8	sierpecki.....	12,01	0,42	13,15	1,46
9	żuromiński.....	10,33	0,34	11,72	1,46
	Miasto na prawach powiatu:				
10	Płock.....	5,26	0,42	6,86	1,45
11	Podregion ostrołęcko-siedlecki.....	8,56	0,38	9,47	1,49
	Powiaty:				
12	łosicki.....	9,27	0,38	9,78	1,48
13	makowski.....	10,67	0,26	12,11	1,50
14	ostrołęcki.....	10,88	0,40	11,27	1,50
15	ostrowski.....	8,07	0,38	8,97	1,51
16	przasnyski.....	12,25	0,30	14,35	1,47
17	pułtowski.....	10,29	0,38	10,77	1,46
18	siedlecki.....	7,45	0,35	8,14	1,49
19	sokołowski.....	8,74	0,49	9,57	1,50
20	węgrowski.....	6,67	0,44	7,62	1,48
21	wyszkowski.....	5,34	0,40	6,28	1,47
	Miasta na prawach powiatu:				
22	Ostrołęka.....	4,78	0,36	5,42	1,51
23	Siedlce.....	4,16	0,42	4,95	1,47

WEDŁUG GRUP OBSZAROWYCH UŻYTKÓW ROLNYCH ORAZ PODREGIONÓW

użytków rolnych							Lp.
1 ha							
2 – 3	3 – 5	5 – 10	10 – 15	15 – 20	20 – 50	50 i więcej	
2,46	3,93	7,16	12,10	17,18	28,10	101,63	1
2,46	3,96	7,30	12,22	17,26	28,80	93,34	2
2,45	3,90	7,35	12,28	17,38	29,17	85,63	3
2,47	3,94	7,20	12,11	17,15	28,29	106,84	4
2,47	3,97	7,39	12,37	17,33	28,76	101,32	5
2,46	4,00	7,23	12,20	17,24	29,00	89,22	6
2,46	3,99	7,30	12,14	17,20	28,74	84,42	7
2,44	4,05	7,46	12,20	17,31	28,87	81,31	8
2,47	3,91	7,37	12,23	17,13	28,16	105,01	9
2,46	3,82	6,99	11,75	17,32	28,78	195,72	10
2,47	3,95	7,29	12,16	17,18	27,64	82,78	11
2,51	3,96	7,41	12,09	17,18	27,52	97,90	12
2,50	3,98	7,45	12,25	17,15	27,42	71,93	13
2,51	3,98	7,48	12,17	17,22	26,92	73,90	14
2,48	3,93	7,19	12,21	17,12	27,64	87,34	15
2,44	4,00	7,46	12,35	17,22	28,32	83,60	16
2,46	4,04	7,38	12,14	17,11	28,14	91,23	17
2,47	3,92	7,22	12,09	17,16	27,65	75,16	18
2,45	3,95	7,26	12,19	17,30	28,03	78,03	19
2,47	3,94	7,23	12,11	17,12	27,88	86,39	20
2,48	3,92	7,08	11,90	17,15	26,76	93,63	21
2,48	3,94	7,00	12,27	16,76	24,92	227,70	22
2,46	3,91	6,86	11,74	16,97	25,94	136,00	23

TABL. 10. ŚREDNIA POWIERZCHNIA UŻYTKÓW ROLNYCH W GOSPODARSTWACH ROLNYCH I POWIATÓW (dok.)

W TYM GOSPODARSTWA INDYWIDUALNE (dok.)

Lp.	Podregiony Powiaty	Ogółem	Grupy obszarowe		
			do 1 ha włącznie	powyżej	
				razem	1 – 2
1	Podregion radomski.....	4,93	0,44	5,77	1,48
	Powiaty:				
2	białobrzescki.....	5,75	0,38	6,79	1,47
3	kozienicki.....	5,71	0,47	6,19	1,46
4	lipski.....	6,02	0,40	6,79	1,49
5	przysuski.....	4,13	0,53	4,89	1,50
6	radomski.....	4,74	0,44	5,55	1,48
7	sztybowiecki.....	3,39	0,49	4,21	1,47
8	zwoleński.....	6,46	0,43	6,97	1,47
	Miasto na prawach powiatu:				
9	Radom.....	2,42	0,39	3,47	1,45
10	Podregion m.st. Warszawa.....	6,31	0,41	7,77	1,45
	Miasto na prawach powiatu:				
11	m.st. Warszawa.....	6,31	0,41	7,77	1,45
12	Podregion warszawski wschodni.....	4,86	0,43	5,76	1,47
	Powiaty:				
13	garwoliński.....	5,48	0,48	5,97	1,48
14	legionowski.....	4,89	0,36	6,08	1,48
15	miński.....	5,10	0,51	5,90	1,47
16	nowodworski.....	5,65	0,28	7,33	1,48
17	otwocki.....	4,06	0,48	5,02	1,46
18	wołomiński.....	3,97	0,43	4,95	1,46
19	Podregion warszawski zachodni.....	5,45	0,40	6,63	1,47
	Powiaty:				
20	grodziski.....	5,71	0,49	6,49	1,47
21	grójecki.....	6,51	0,50	6,92	1,49
22	piaseczyński.....	3,97	0,34	5,53	1,47
23	pruszkowski.....	4,66	0,30	6,78	1,48
24	sochaczewski.....	5,85	0,45	6,99	1,47
25	warszawski zachodni.....	5,54	0,41	7,61	1,47
26	żyrardowski.....	4,57	0,43	5,88	1,46

WEDŁUG GRUP OBSZAROWYCH UŻYTKÓW ROLNYCH ORAZ PODREGIONÓW

użytków rolnych							Lp.
1 ha							
2 – 3	3 – 5	5 – 10	10 – 15	15 – 20	20 – 50	50 i więcej	
2,46	3,92	7,04	11,96	17,05	27,02	105,39	1
2,47	3,95	7,24	11,96	16,72	24,62	145,15	2
2,46	3,93	7,11	12,05	17,04	28,02	85,86	3
2,49	3,95	7,05	12,09	17,17	26,91	72,99	4
2,46	3,89	6,93	11,92	17,26	28,10	107,97	5
2,47	3,93	7,03	11,82	17,05	26,94	115,07	6
2,45	3,86	6,81	11,95	16,78	26,88	63,89	7
2,48	4,00	7,07	12,03	17,13	27,41	103,16	8
2,41	3,79	6,55	11,80	17,71	29,13	168,51	9
2,41	3,82	6,88	11,95	17,17	31,71	150,23	10
2,41	3,82	6,88	11,95	17,17	31,71	150,23	11
2,45	3,91	6,99	11,95	17,06	27,66	105,42	12
2,47	3,93	6,98	11,96	16,99	27,13	88,16	13
2,43	3,87	6,99	11,91	16,91	25,34	133,98	14
2,45	3,91	7,01	11,93	17,10	27,90	91,08	15
2,46	3,92	7,12	12,07	17,14	28,05	100,07	16
2,45	3,88	6,82	11,82	17,49	30,63	143,16	17
2,44	3,89	6,98	11,89	16,94	27,18	93,41	18
2,44	3,91	7,09	11,93	17,07	27,44	128,93	19
2,42	3,88	6,96	11,97	17,15	28,87	117,79	20
2,45	3,97	7,19	11,95	17,01	25,13	130,38	21
2,44	3,85	6,96	11,87	16,88	29,11	116,04	22
2,45	3,89	6,94	11,85	16,91	29,07	97,17	23
2,47	3,90	7,12	11,94	17,01	26,92	127,34	24
2,44	3,89	7,05	11,88	17,40	30,08	170,02	25
2,42	3,87	6,96	11,92	17,19	27,22	136,68	26

TABL. 11. ŚREDNIA POWIERZCHNIA UŻYTKÓW ROLNYCH W GOSPODARSTWACH ROLNYCH ROLNYCH ORAZ PODREGIONÓW I POWIATÓW

OGÓLEM

Lp.	Podregiony Powiaty	Ogółem	Grupy obszarowe		
			do 1 ha włącznie	powyżej	
				razem	1 – 2
1	W o j e w ó d z t w o.....	7,88	0,52	8,59	1,48
2	Podregion ciechanowsko-płocki.....	11,09	0,49	12,08	1,48
	Powiaty:				
3	ciechanowski.....	12,68	0,49	13,97	1,49
4	gostyniński.....	9,46	0,56	9,89	1,48
5	mławski.....	13,51	0,43	14,59	1,49
6	płocki.....	11,35	0,52	12,01	1,51
7	płoński.....	9,54	0,50	10,68	1,49
8	sierpecki.....	12,40	0,51	13,31	1,46
9	żuromiński.....	10,80	0,44	11,75	1,46
	Miasto na prawach powiatu:				
10	Płock.....	5,51	0,48	6,93	1,45
11	Podregion ostrołęcko-siedlecki.....	9,13	0,49	9,67	1,49
	Powiaty:				
12	łosicki.....	9,51	0,47	9,87	1,49
13	makowski.....	11,67	0,50	12,24	1,50
14	ostrołęcki.....	11,03	0,49	11,29	1,50
15	ostrowski.....	8,66	0,51	9,17	1,52
16	przasnyski.....	13,65	0,48	14,59	1,48
17	pułtuski.....	10,52	0,48	10,87	1,46
18	siedlecki.....	7,76	0,40	8,26	1,50
19	sokołowski.....	8,86	0,52	9,60	1,50
20	węgrowski.....	7,51	0,56	7,98	1,49
21	wyszkowski.....	5,93	0,50	6,54	1,48
	Miasta na prawach powiatu:				
22	Ostrołęka.....	5,08	0,56	5,44	1,51
23	Siedlce.....	4,94	0,50	5,43	1,48

PROWADZĄCYCH DZIAŁALNOŚĆ ROLNICZĄ WEDŁUG GRUP OBSZAROWYCH UŻYTKÓW

użytków rolnych							Lp.
1 ha							
2 – 3	3 – 5	5 – 10	10 – 15	15 – 20	20 – 50	50 i więcej	
2,46	3,93	7,17	12,10	17,18	28,11	114,26	1
2,46	3,97	7,31	12,22	17,26	28,81	98,84	2
2,45	3,90	7,35	12,28	17,38	29,16	91,70	3
2,47	3,95	7,20	12,11	17,16	28,33	116,22	4
2,46	3,98	7,39	12,37	17,33	28,76	101,19	5
2,46	4,00	7,23	12,20	17,25	29,03	101,34	6
2,46	4,00	7,30	12,14	17,20	28,73	88,76	7
2,44	4,05	7,46	12,20	17,31	28,88	85,22	8
2,47	3,91	7,37	12,23	17,14	28,17	105,01	9
2,47	3,82	7,00	11,75	17,32	28,78	195,72	10
2,47	3,95	7,30	12,16	17,18	27,64	86,41	11
2,51	3,96	7,42	12,09	17,18	27,53	98,63	12
2,50	3,99	7,45	12,25	17,15	27,43	76,36	13
2,52	3,98	7,48	12,17	17,22	26,93	73,90	14
2,48	3,94	7,19	12,21	17,12	27,64	99,60	15
2,44	4,00	7,47	12,35	17,22	28,32	91,03	16
2,46	4,04	7,37	12,14	17,11	28,18	94,19	17
2,47	3,92	7,23	12,09	17,16	27,65	75,16	18
2,45	3,94	7,26	12,20	17,30	28,03	78,03	19
2,46	3,94	7,24	12,10	17,12	27,89	84,84	20
2,48	3,94	7,10	11,91	17,15	26,72	93,63	21
2,48	3,93	7,00	12,27	16,76	24,92	227,70	22
2,47	3,91	6,87	11,75	16,97	25,94	145,63	23

TABL. 11. ŚREDNIA POWIERZCHNIA UŻYTKÓW ROLNYCH W GOSPODARSTWACH ROLNYCH ROLNYCH ORAZ PODREGIONÓW I POWIATÓW (cd.)

OGÓLEM (dok.)

Lp.	Podregiony Powiaty	Ogółem	Grupy obszarowe		
			do 1 ha włącznie	powyżej	
				razem	1 – 2
1	Podregion radomski.....	5,28	0,53	5,89	1,48
	Powiaty:				
2	białobrzegi.....	6,40	0,45	7,04	1,47
3	kozienicki.....	5,88	0,54	6,29	1,46
4	lipski.....	6,33	0,56	6,84	1,49
5	przysuski.....	4,45	0,61	4,99	1,51
6	radomski.....	5,01	0,53	5,62	1,49
7	szydłowiecki.....	3,82	0,61	4,42	1,48
8	zwoleński.....	6,75	0,54	7,09	1,48
	Miasto na prawach powiatu:				
9	Radom.....	2,74	0,47	3,56	1,45
10	Podregion m.st. Warszawa.....	10,65	0,58	11,65	1,48
	Miasto na prawach powiatu:				
11	m.st. Warszawa.....	10,65	0,58	11,65	1,48
12	Podregion warszawski wschodni.....	5,71	0,55	6,21	1,48
	Powiaty:				
13	garwoliński.....	5,83	0,59	6,12	1,48
14	legionowski.....	5,98	0,45	6,83	1,49
15	miński.....	6,10	0,63	6,53	1,49
16	nowodworski.....	7,21	0,52	7,79	1,48
17	otwocki.....	4,65	0,54	5,29	1,45
18	wołomiński.....	4,90	0,51	5,50	1,48
19	Podregion warszawski zachodni.....	6,32	0,54	7,12	1,48
	Powiaty:				
20	grodziski.....	6,67	0,69	7,12	1,48
21	grójecki.....	6,76	0,65	7,03	1,50
22	piaseczyński.....	5,04	0,48	6,10	1,48
23	pruszkowski.....	6,89	0,50	8,08	1,49
24	sochaczewski.....	6,18	0,54	7,10	1,47
25	warszawski zachodni.....	7,56	0,49	9,51	1,49
26	żyrardowski.....	5,37	0,58	6,29	1,46

PROWADZĄCYCH DZIAŁALNOŚĆ ROLNICZĄ WEDŁUG GRUP OBSZAROWYCH UŻYTKÓW

użytków rolnych							Lp.
1 ha							
2 – 3	3 – 5	5 – 10	10 – 15	15 – 20	20 – 50	50 i więcej	
2,46	3,93	7,05	11,96	17,05	27,14	107,14	1
2,46	3,96	7,26	11,96	16,73	24,62	147,24	2
2,46	3,93	7,11	12,05	17,04	28,04	96,61	3
2,49	3,95	7,05	12,09	17,17	26,98	74,57	4
2,46	3,89	6,94	11,92	17,26	28,47	107,97	5
2,47	3,94	7,04	11,82	17,05	26,95	113,64	6
2,45	3,86	6,83	11,91	16,74	26,90	71,39	7
2,48	4,00	7,08	12,03	17,13	27,63	107,22	8
2,41	3,79	6,56	11,78	17,71	31,66	142,22	9
2,43	3,83	6,91	11,97	17,16	31,83	203,26	10
2,43	3,83	6,91	11,97	17,16	31,83	203,26	11
2,46	3,92	7,01	11,95	17,05	27,62	109,22	12
2,47	3,93	6,99	11,97	16,99	27,13	95,12	13
2,44	3,89	7,02	11,94	16,82	25,23	139,86	14
2,45	3,93	7,04	11,92	17,10	27,89	90,11	15
2,46	3,92	7,14	12,07	17,14	28,05	110,25	16
2,46	3,88	6,85	11,77	17,43	30,81	150,11	17
2,44	3,92	7,04	11,91	16,95	26,79	95,59	18
2,45	3,92	7,10	11,93	17,07	27,44	147,83	19
2,43	3,89	6,98	11,97	17,13	28,87	114,98	20
2,45	3,97	7,19	11,95	17,01	25,24	129,36	21
2,44	3,86	6,98	11,85	16,86	28,99	129,09	22
2,46	3,91	6,96	11,84	17,01	28,86	134,68	23
2,47	3,91	7,12	11,96	17,01	26,92	124,49	24
2,45	3,91	7,05	11,89	17,44	30,07	240,60	25
2,42	3,87	6,99	11,92	17,19	27,25	135,33	26

TABL. 11. ŚREDNIA POWIERZCHNIA UŻYTKÓW ROLNYCH W GOSPODARSTWACH ROLNYCH ROLNYCH ORAZ PODREGIONÓW I POWIATÓW (cd.)

W TYM GOSPODARSTWA INDYWIDUALNE

Lp.	Podregiony Powiaty	Ogółem	Grupy obszarowe		
			do 1 ha włącznie	powyżej	
				razem	1 – 2
1	W o j e w ó d z t w o.....	7,73	0,52	8,43	1,48
2	Podregion ciechanowsko-płocki.....	10,94	0,49	11,92	1,48
	Powiaty:				
3	ciechanowski.....	12,45	0,49	13,72	1,49
4	gostyniński.....	9,27	0,56	9,69	1,48
5	mławski.....	13,50	0,43	14,57	1,49
6	płocki.....	11,03	0,52	11,68	1,51
7	płoński.....	9,45	0,50	10,58	1,49
8	sierpecki.....	12,28	0,51	13,18	1,46
9	żuromiński.....	10,80	0,44	11,75	1,46
	Miasto na prawach powiatu:				
10	Płock.....	5,51	0,48	6,93	1,45
11	Podregion ostrołęcko-siedlecki.....	9,09	0,49	9,63	1,49
	Powiaty:				
12	łosicki.....	9,47	0,47	9,83	1,49
13	makowski.....	11,59	0,50	12,16	1,50
14	ostrołęcki.....	11,03	0,49	11,29	1,50
15	ostrowski.....	8,59	0,51	9,10	1,52
16	przasnyski.....	13,49	0,48	14,42	1,48
17	pułtuski.....	10,45	0,48	10,80	1,46
18	siedlecki.....	7,77	0,40	8,26	1,50
19	sokołowski.....	8,86	0,52	9,60	1,50
20	węgrowski.....	7,48	0,56	7,96	1,49
21	wyszkowski.....	5,92	0,50	6,53	1,48
	Miasta na prawach powiatu:				
22	Ostrołęka.....	5,09	0,56	5,44	1,51
23	Siedlce.....	4,75	0,50	5,23	1,48

PROWADZĄCYCH DZIAŁALNOŚĆ ROLNICZĄ WEDŁUG GRUP OBSZAROWYCH UŻYTKÓW

użytków rolnych							Lp.
1 ha							
2 – 3	3 – 5	5 – 10	10 – 15	15 – 20	20 – 50	50 i więcej	
2,46	3,93	7,17	12,10	17,17	28,09	101,75	1
2,46	3,97	7,31	12,22	17,26	28,80	93,34	2
2,45	3,90	7,35	12,28	17,38	29,17	85,63	3
2,47	3,95	7,20	12,11	17,16	28,29	106,84	4
2,46	3,98	7,39	12,37	17,33	28,76	101,32	5
2,46	4,00	7,23	12,20	17,24	29,00	89,22	6
2,46	4,00	7,30	12,14	17,20	28,74	84,42	7
2,44	4,05	7,46	12,20	17,31	28,87	81,31	8
2,47	3,91	7,37	12,23	17,14	28,16	105,01	9
2,47	3,82	7,00	11,75	17,32	28,78	195,72	10
2,47	3,95	7,30	12,16	17,18	27,64	82,78	11
2,51	3,96	7,42	12,09	17,18	27,52	97,90	12
2,50	3,99	7,45	12,25	17,15	27,43	71,93	13
2,52	3,98	7,48	12,17	17,22	26,92	73,90	14
2,48	3,94	7,19	12,21	17,12	27,64	87,34	15
2,44	4,00	7,47	12,35	17,22	28,32	83,60	16
2,46	4,04	7,37	12,14	17,11	28,15	91,23	17
2,47	3,92	7,23	12,09	17,16	27,65	75,16	18
2,45	3,94	7,26	12,19	17,30	28,03	78,03	19
2,46	3,94	7,24	12,10	17,12	27,89	86,39	20
2,48	3,94	7,10	11,90	17,15	26,76	93,63	21
2,48	3,93	7,00	12,27	16,76	24,92	227,70	22
2,47	3,91	6,87	11,75	16,97	25,94	136,00	23

TABL. 11. ŚREDNIA POWIERZCHNIA UŻYTKÓW ROLNYCH W GOSPODARSTWACH ROLNYCH ROLNYCH ORAZ PODREGIONÓW I POWIATÓW (dok.)

W TYM GOSPODARSTWA INDYWIDUALNE (dok.)

Lp.	Podregiony Powiaty	Ogółem	Grupy obszarowe		
			do 1 ha włącznie	powyżej	
				razem	1 – 2
1	Podregion radomski.....	5,24	0,53	5,85	1,48
	Powiaty:				
2	białobrzeski.....	6,37	0,45	7,00	1,47
3	kozienicki.....	5,80	0,54	6,21	1,46
4	lipski.....	6,31	0,56	6,82	1,49
5	przysuski.....	4,44	0,61	4,98	1,51
6	radomski.....	5,00	0,53	5,60	1,49
7	szydłowiecki.....	3,78	0,61	4,37	1,48
8	zwoleński.....	6,66	0,54	7,00	1,48
	Miasto na prawach powiatu:				
9	Radom.....	2,68	0,47	3,48	1,45
10	Podregion m.st. Warszawa.....	8,19	0,58	8,95	1,48
	Miasto na prawach powiatu:				
11	m.st. Warszawa.....	8,19	0,58	8,95	1,48
12	Podregion warszawski wschodni.....	5,68	0,55	6,17	1,48
	Powiaty:				
13	garwoliński.....	5,80	0,59	6,09	1,48
14	legionowski.....	5,84	0,45	6,68	1,49
15	miński.....	6,07	0,63	6,50	1,49
16	nowodworski.....	7,12	0,53	7,70	1,48
17	otwocki.....	4,62	0,54	5,26	1,45
18	wołomiński.....	4,90	0,51	5,50	1,48
19	Podregion warszawski zachodni.....	6,11	0,54	6,88	1,48
	Powiaty:				
20	grodziski.....	6,51	0,69	6,96	1,48
21	grójecki.....	6,70	0,65	6,96	1,50
22	piaseczyński.....	4,89	0,48	5,91	1,48
23	pruszkowski.....	6,11	0,50	7,16	1,49
24	sochaczewski.....	6,14	0,54	7,05	1,47
25	warszawski zachodni.....	6,57	0,49	8,25	1,49
26	zyrardowski.....	5,28	0,58	6,18	1,46

PROWADZĄCYCH DZIAŁALNOŚĆ ROLNICZĄ WEDŁUG GRUP OBSZAROWYCH UŻYTKÓW

użytków rolnych							Lp.
1 ha							
2 – 3	3 – 5	5 – 10	10 – 15	15 – 20	20 – 50	50 i więcej	
2,46	3,93	7,05	11,96	17,05	27,01	105,39	1
2,46	3,96	7,26	11,96	16,73	24,62	145,15	2
2,46	3,93	7,11	12,05	17,04	28,02	85,86	3
2,49	3,95	7,05	12,09	17,17	26,91	72,99	4
2,46	3,89	6,94	11,92	17,26	28,10	107,97	5
2,47	3,94	7,04	11,82	17,05	26,87	115,07	6
2,45	3,86	6,83	11,91	16,74	26,90	63,89	7
2,48	4,00	7,08	12,03	17,13	27,41	103,16	8
2,41	3,79	6,56	11,78	17,71	30,08	168,51	9
2,43	3,83	6,91	11,94	17,11	31,56	152,39	10
2,43	3,83	6,91	11,94	17,11	31,56	152,39	11
2,46	3,92	7,01	11,95	17,05	27,61	106,52	12
2,47	3,93	6,99	11,97	16,99	27,13	88,16	13
2,44	3,89	7,02	11,94	16,82	24,96	133,98	14
2,45	3,93	7,04	11,92	17,10	27,89	91,08	15
2,46	3,92	7,14	12,07	17,14	28,05	100,07	16
2,46	3,88	6,85	11,77	17,43	30,81	152,16	17
2,44	3,92	7,04	11,91	16,95	26,79	95,59	18
2,45	3,92	7,10	11,93	17,07	27,41	129,34	19
2,43	3,89	6,98	11,97	17,13	28,87	117,79	20
2,45	3,97	7,19	11,95	17,01	25,13	130,38	21
2,44	3,86	6,98	11,85	16,87	28,99	116,51	22
2,46	3,92	6,96	11,85	16,91	28,86	97,33	23
2,47	3,91	7,12	11,95	17,01	26,92	127,34	24
2,45	3,91	7,05	11,88	17,43	30,07	170,02	25
2,42	3,87	6,99	11,92	17,19	27,26	136,68	26

TABL. 12. UŻYTKOWANIE GRUNTÓW W GOSPODARSTWACH ROLNYCH WEDŁUG PODREGIONÓW
OGÓLEM

Lp.	Podregiony Powiaty	Powierzchnia ogólna	Użytki			
			razem	w dobrej		
				razem	pod zasiewami	grunty ugorowane
						w
1	W o j e w ó d z t w o.....	2365985	2016840	1908234	1208803	59951
2	Podregion ciechanowsko-płocki.....	581079	514623	505524	383107	8606
	Powiaty:					
3	ciechanowski.....	82897	73397	72087	57248	625
4	gostyniński.....	39775	35605	34905	29450	887
5	mławski.....	93151	79866	78154	47738	529
6	płocki.....	122954	112254	110797	93690	3345
7	płoński.....	103016	91365	89431	71613	1477
8	sierpecki.....	64902	58173	57341	43529	440
9	żuromiński.....	62997	53951	53085	32803	311
	Miasto na prawach powiatu:					
10	Płock.....	11386	10012	9724	7035	992
11	Podregion ostrołęcko-siedlecki.....	816694	681907	665782	399126	8313
	Powiaty:					
12	łosicki.....	57262	48861	48089	35766	476
13	makowski.....	76988	62237	61281	42633	795
14	ostrołęcki.....	141406	115338	114043	37660	963
15	ostrowski.....	79240	67329	65670	41774	985
16	przasnyski.....	84741	71520	70498	40124	575
17	pułtuski.....	55846	49724	49041	36756	398
18	siedlecki.....	101224	84844	82439	54652	1252
19	sokołowski.....	80320	66499	65814	47740	358
20	węgrowski.....	75665	61921	58621	34197	520
21	wyszkowski.....	45792	39117	36874	20612	1436
	Miasta na prawach powiatu:					
22	Ostrołęka.....	5750	4160	4107	1881	123
23	Siedlce.....	12460	10358	9304	5330	433

I POWIATÓW

rolne						Lasy i grunty leśne	Pozostałe grunty	Lp.
kulturze					pozostałe			
ogrody przydomowe	łąki trwałe	pastwiska trwałe	uprawy trwałe					
			razem	w tym sady				
hektarach								
3684	428016	99067	108713	105846	108606	230223	118922	1
490	85508	23005	4808	4363	9099	38692	27764	2
57	10471	2787	898	684	1311	6003	3497	3
41	3496	377	655	643	700	1961	2209	4
47	22272	7503	66	65	1712	8920	4366	5
118	10436	2066	1143	1084	1457	4960	5740	6
122	12385	2170	1664	1531	1934	6668	4983	7
21	10560	2712	78	70	832	3965	2764	8
60	14789	5087	34	32	866	5404	3642	9
24	1099	303	270	254	288	811	563	10
664	194499	55275	7905	7391	16125	101101	33686	11
108	8130	721	2888	2746	772	5714	2687	12
45	13693	3895	219	213	957	11684	3067	13
99	48805	26358	159	144	1295	20266	5802	14
50	19571	3090	200	183	1658	8886	3026	15
29	18616	10782	373	357	1022	10816	2406	16
37	9821	1579	452	434	682	3393	2729	17
120	22591	2270	1554	1394	2405	11961	4420	18
64	16200	1097	356	304	685	10990	2831	19
32	21051	2603	218	207	3300	10468	3275	20
48	12163	2199	417	369	2243	4313	2362	21
4	1632	440	28	26	53	1128	463	22
29	2229	243	1041	1015	1054	1483	619	23

TABL. 12. UŻYTKOWANIE GRUNTÓW W GOSPODARSTWACH ROLNYCH WEDŁUG PODREGIONÓW
OGÓLEM (dok.)

Lp.	Podregiony Powiaty	Powierzchnia ogólna	Użytki			
			razem	w dobrej		
				razem	pod zasiewami	grunty ugorowane
w						
1	Podregion radomski.....	314665	265293	251645	172238	10814
	Powiaty:					
2	białobrzeski.....	37177	31638	28863	15452	1691
3	kozienicki.....	43093	35695	34263	23174	1158
4	lipski.....	46994	39395	38548	28435	719
5	przysuski.....	37663	30119	27710	16505	1847
6	radomski.....	80945	70492	67537	48942	2709
7	szydłowiecki.....	15169	12992	11411	7143	1031
8	zwoleński.....	41581	34827	33953	27735	725
	Miasto na prawach powiatu:					
9	Radom.....	12042	10136	9360	4853	934
10	Podregion m.st. Warszawa.....	116502	99048	71920	38442	10394
	Miasto na prawach powiatu:					
11	m.st. Warszawa.....	116502	99048	71920	38442	10394
12	Podregion warszawski wschodni.....	269074	218611	194350	114777	7865
	Powiaty:					
13	garwoliński.....	78363	61511	59106	40616	1020
14	legionowski.....	14380	12272	10308	5114	977
15	miński.....	67850	55663	48262	27886	1645
16	nowodworski.....	30699	26841	24891	17588	851
17	otwocki.....	27486	21722	18875	7992	2017
18	wołomiński.....	50295	40603	32908	15582	1355
19	Podregion warszawski zachodni.....	267972	237357	219013	101113	13959
	Powiaty:					
20	grodziski.....	17973	16225	14912	9397	619
21	grójecki.....	89150	80012	78160	13684	3620
22	piaseczyński.....	32585	27766	24268	9373	3659
23	pruszkowski.....	15210	13364	12276	7328	865
24	sochaczewski.....	48013	41172	39798	27349	1792
25	warszawski zachodni.....	36365	33930	26834	20369	1723
26	żyrardowski.....	28676	24889	22764	13612	1680

I POWIATÓW (cd.)

rolne						Lasy i grunty leśne	Pozostałe grunty	Lp.
kulturze					pozostałe			
ogrody przydomowe	łąki trwałe	pastwiska trwałe	uprawy trwałe					
			razem	w tym sady				
hektarach								
1351	44740	4969	17533	17046	13648	31359	18012	1
126	6368	610	4617	4574	2775	3825	1715	2
147	6628	1067	2089	2078	1432	4695	2703	3
190	3450	488	5266	5063	846	5247	2352	4
197	5892	643	2626	2563	2409	5365	2180	5
348	12826	1275	1437	1369	2955	6081	4372	6
74	2740	201	222	211	1581	1179	998	7
215	4172	414	693	618	874	3890	2865	8
55	2666	271	583	569	776	1078	828	9
127	14863	4847	3246	2711	27129	7870	9583	10
127	14863	4847	3246	2711	27129	7870	9583	11
392	57749	6709	6858	6580	24261	36409	14054	12
133	13939	1485	1913	1885	2405	12549	4304	13
22	3101	385	709	694	1964	1371	737	14
78	16183	1824	646	544	7400	8929	3258	15
53	5100	568	731	635	1951	2051	1807	16
53	5580	539	2695	2683	2847	4212	1552	17
53	13845	1909	164	140	7694	7297	2395	18
660	30656	4261	68364	67754	18344	14791	15824	19
48	3894	573	382	358	1313	810	938	20
196	5633	681	54345	54250	1852	4872	4266	21
92	4662	770	5711	5661	3498	2233	2586	22
19	2986	451	627	570	1088	898	948	23
139	5884	688	3946	3866	1374	3042	3800	24
82	3389	648	624	478	7095	848	1587	25
85	4208	451	2728	2572	2125	2089	1699	26

TABL. 12. UŻYTKOWANIE GRUNTÓW W GOSPODARSTWACH ROLNYCH WEDŁUG PODREGIONÓW
W TYM GOSPODARSTWA INDYWIDUALNE

Lp.	Podregiony Powiaty	Powierzchnia ogólna	Użytki			
			razem	w dobrej		
				razem	pod zasiewami	grunty ugorowane
w						
1	W o j e w ó d z t w o.....	2285818	1952906	1869340	1179175	57531
2	Podregion ciechanowsko-płocki.....	572776	507248	498214	376737	8429
	Powiaty:					
3	ciechanowski.....	81246	71954	70651	56011	618
4	gostyniński.....	38959	34826	34126	28715	887
5	mławski.....	92955	79714	78001	47640	526
6	płocki.....	119221	108903	107490	90843	3192
7	płoński.....	101893	90426	88499	70800	1477
8	sierpecki.....	64217	57530	56704	42934	430
9	żuromiński.....	62925	53894	53028	32761	311
	Miasto na prawach powiatu:					
10	Płock.....	11360	10002	9714	7033	989
11	Podregion ostrołęcko-siedlecki.....	811613	678422	662710	396764	8165
	Powiaty:					
12	łosicki.....	56666	48603	47852	35716	476
13	makowski.....	76502	61790	60833	42196	795
14	ostrołęcki.....	140986	115305	114010	37660	963
15	ostrowski.....	78585	66774	65167	41332	985
16	przasnyski.....	83777	70603	69601	39335	575
17	pułtuski.....	55424	49340	48718	36490	383
18	siedlecki.....	101176	84811	82409	54643	1252
19	sokołowski.....	80306	66486	65801	47727	358
20	węgrowski.....	75021	61691	58444	34037	520
21	wyszkowski.....	45607	39046	36835	20605	1433
	Miasta na prawach powiatu:					
22	Ostrołęka.....	5748	4158	4105	1881	123
23	Siedlce.....	11814	9815	8936	5140	302

I POWIATÓW (cd.)

rolne						Lasy i grunty leśne	Pozostałe grunty	Lp.
kulturze					pozostałe			
ogrody przydomowe	łąki trwałe	pastwiska trwałe	uprawy trwałe					
			razem	w tym sady				
hektarach								
3650	423892	96744	108348	105603	83567	225570	107341	1
481	84899	22868	4800	4355	9034	38399	27129	2
57	10333	2735	898	684	1303	5914	3378	3
37	3460	375	653	641	700	1961	2172	4
47	22242	7481	66	65	1712	8920	4322	5
114	10177	2028	1137	1079	1413	4922	5397	6
121	12288	2150	1663	1531	1927	6527	4941	7
21	10529	2712	78	70	826	3954	2733	8
60	14776	5085	34	32	866	5400	3631	9
24	1095	302	270	254	288	803	555	10
664	194144	55081	7892	7389	15712	100987	32205	11
108	7962	711	2879	2746	751	5684	2380	12
45	13691	3887	219	213	957	11677	3035	13
99	48799	26331	159	144	1295	20266	5416	14
50	19535	3065	200	183	1607	8886	2925	15
29	18573	10716	373	357	1003	10815	2359	16
37	9791	1565	451	434	622	3386	2698	17
120	22581	2260	1553	1394	2402	11957	4407	18
64	16199	1097	356	304	685	10990	2830	19
32	21035	2603	217	207	3247	10458	2872	20
48	12151	2182	416	367	2211	4299	2263	21
4	1630	440	28	26	53	1128	463	22
29	2198	226	1041	1015	879	1442	557	23

TABL. 12. UŻYTKOWANIE GRUNTÓW W GOSPODARSTWACH ROLNYCH WEDŁUG PODREGIONÓW
W TYM GOSPODARSTWA INDYWIDUALNE (dok.)

Lp.	Podregiony Powiaty	Powierzchnia ogólna	Użytki			
			razem	w dobrej		
				razem	pod zasiewami	grunty ugorowane
w						
1	Podregion radomski.....	309803	263146	249884	171204	10804
	Powiaty:					
2	białobrzeski.....	36693	31445	28827	15439	1688
3	kozienicki.....	42527	35221	33801	22995	1157
4	lipski.....	45759	39237	38390	28401	716
5	przysuski.....	37384	29911	27657	16505	1847
6	radomski.....	80654	70209	67300	48777	2709
7	szydłowiecki.....	15022	12875	11295	7028	1031
8	zwoleński.....	40116	34335	33469	27370	725
	Miasto na prawach powiatu:					
9	Radom.....	11648	9914	9145	4689	930
10	Podregion m.st. Warszawa.....	72697	63302	54337	25853	8777
	Miasto na prawach powiatu:					
11	m.st. Warszawa.....	72697	63302	54337	25853	8777
12	Podregion warszawski wschodni.....	266372	216789	193036	113863	7741
	Powiaty:					
13	garwoliński.....	77502	61117	58727	40306	1020
14	legionowski.....	13960	11988	10046	4899	977
15	miński.....	67355	55407	48021	27786	1591
16	nowodworski.....	30319	26494	24577	17299	849
17	otwocki.....	27369	21604	18757	7992	1950
18	wołomiński.....	49867	40178	32908	15582	1355
19	Podregion warszawski zachodni.....	252556	224000	211159	94754	13615
	Powiaty:					
20	grodziski.....	17527	15816	14539	9126	618
21	grójecki.....	87844	79174	77357	13190	3556
22	piaseczyński.....	30891	26795	23469	8894	3565
23	pruskowski.....	13336	11853	10765	6036	808
24	sochaczewski.....	47574	40847	39476	27107	1789
25	warszawski zachodni.....	27160	25032	23181	17118	1634
26	żyrardowski.....	28223	24483	22373	13283	1645

I POWIATÓW (dok.)

rolne					pozostałe	Lasy i grunty leśne	Pozostałe grunty	Lp.
kulturze								
ogrody przydomowe	łąki trwałe	pastwiska trwałe	uprawy trwałe					
			razem	w tym sady				
hektarach								
1348	44421	4585	17521	17044	13262	30274	16383	1
125	6357	610	4608	4574	2618	3825	1423	2
147	6592	821	2089	2078	1420	4693	2613	3
188	3429	391	5265	5062	846	4269	2254	4
197	5839	643	2626	2563	2253	5294	2180	5
348	12753	1275	1437	1369	2909	6080	4366	6
74	2738	201	222	211	1580	1159	988	7
214	4077	391	693	618	866	3881	1900	8
55	2635	254	582	569	770	1074	660	9
127	12888	3573	3119	2624	8965	5701	3695	10
127	12888	3573	3119	2624	8965	5701	3695	11
390	57602	6585	6855	6577	23752	36021	13563	12
133	13914	1441	1913	1885	2390	12230	4155	13
22	3088	350	709	694	1942	1338	633	14
76	16109	1817	643	541	7386	8898	3050	15
53	5084	562	731	635	1918	2048	1777	16
53	5562	506	2695	2683	2847	4212	1552	17
53	13845	1909	164	140	7269	7295	2395	18
641	29937	4052	68161	67613	12841	14188	14368	19
47	3842	525	382	358	1277	793	918	20
196	5502	646	54267	54172	1817	4464	4206	21
92	4507	741	5671	5620	3326	2169	1927	22
19	2854	438	610	552	1088	849	634	23
139	5815	681	3944	3864	1371	2998	3730	24
63	3229	578	559	475	1852	836	1291	25
85	4188	444	2728	2572	2111	2078	1662	26

TABL. 13. UŻYTKOWANIE GRUNTÓW W GOSPODARSTWACH ROLNYCH PROWADZĄCYCH

OGÓLEM

Lp.	Podregiony Powiaty	Powierzchnia ogólna	Użytki			
			razem	w dobrej		
				razem	pod zasiewami	grunty ugorowane
w						
1	W o j e w ó d z t w o.....	2285407	1953415	1908234	1208803	59951
2	Podregion ciechanowsko-płocki.....	578160	512695	505524	383107	8606
	Powiaty:					
3	ciechanowski.....	82180	72922	72087	57248	625
4	gostyniński.....	39438	35383	34905	29450	887
5	mławski.....	92797	79623	78154	47738	529
6	płocki.....	122617	112019	110797	93690	3345
7	płoński.....	102255	90840	89431	71613	1477
8	sierpecki.....	64830	58137	57341	43529	440
9	żuromiński.....	62757	53820	53085	32803	311
	Miasto na prawach powiatu:					
10	Płock.....	11287	9952	9724	7035	992
11	Podregion ostrołęcko-siedlecki.....	807864	676074	665782	399126	8313
	Powiaty:					
12	łosicki.....	56998	48720	48089	35766	476
13	makowski.....	76595	62052	61281	42633	795
14	ostrołęcki.....	141149	115200	114043	37660	963
15	ostrowski.....	78517	66854	65670	41774	985
16	przasnyski.....	84327	71296	70498	40124	575
17	pułtuski.....	55665	49589	49041	36756	398
18	siedlecki.....	100062	84076	82439	54652	1252
19	sokołowski.....	80098	66355	65814	47740	358
20	węgrowski.....	73146	60193	58621	34197	520
21	wyszkowski.....	44093	37963	36874	20612	1436
	Miasta na prawach powiatu:					
22	Ostrołęka.....	5730	4143	4107	1881	123
23	Siedlce.....	11482	9634	9304	5330	433

DZIAŁALNOŚĆ ROLNICZĄ WEDŁUG PODREGIONÓW I POWIATÓW

rolne					pozostałe	Lasy i grunty leśne	Pozostałe grunty	Lp.
kulturze								
ogrody przydomowe	łąki trwałe	pastwiska trwałe	uprawy trwałe					
			razem	w tym sady				
hektarach								
3684	428016	99067	108713	105846	45181	219874	112118	1
490	85508	23005	4808	4363	7171	38142	27323	2
57	10471	2787	898	684	835	5871	3387	3
41	3496	377	655	643	478	1868	2187	4
47	22272	7503	66	65	1469	8854	4320	5
118	10436	2066	1143	1084	1222	4917	5681	6
122	12385	2170	1664	1531	1409	6557	4858	7
21	10560	2712	78	70	796	3955	2738	8
60	14789	5087	34	32	735	5324	3613	9
24	1099	303	270	254	227	796	540	10
664	194499	55275	7905	7391	10292	99184	32605	11
108	8130	721	2888	2746	631	5669	2609	12
45	13693	3895	219	213	771	11592	2951	13
99	48805	26358	159	144	1157	20178	5771	14
50	19571	3090	200	183	1184	8726	2938	15
29	18616	10782	373	357	797	10697	2334	16
37	9821	1579	452	434	547	3374	2702	17
120	22591	2270	1554	1394	1637	11729	4257	18
64	16200	1097	356	304	540	10927	2817	19
32	21051	2603	218	207	1572	9851	3103	20
48	12163	2199	417	369	1089	3990	2140	21
4	1632	440	28	26	36	1127	461	22
29	2229	243	1041	1015	330	1325	523	23

TABL. 13. UŻYTKOWANIE GRUNTÓW W GOSPODARSTWACH ROLNYCH PROWADZĄCYCH

OGÓLEM (dok.)

Lp.	Podregiony Powiaty	Powierzchnia ogólna	Użytki			
			razem	w dobrej		
				razem	pod zasiewami	grunty ugorowane
w						
1	Podregion radomski.....	308990	261176	251645	172238	10814
	Powiaty:					
2	białobrzeski.....	35774	30551	28863	15452	1691
3	kozienicki.....	42896	35559	34263	23174	1158
4	lipski.....	46762	39219	38548	28435	719
5	przysuski.....	36632	29322	27710	16505	1847
6	radomski.....	79909	69787	67537	48942	2709
7	szydłowiecki.....	14144	12201	11411	7143	1031
8	zwoleński.....	41238	34701	33953	27735	725
	Miasto na prawach powiatu:					
9	Radom.....	11635	9837	9360	4853	934
10	Podregion m.st. Warszawa.....	89256	75702	71920	38442	10394
	Miasto na prawach powiatu:					
11	m.st. Warszawa.....	89256	75702	71920	38442	10394
12	Podregion warszawski wschodni.....	248278	203194	194350	114777	7865
	Powiaty:					
13	garwoliński.....	76554	60443	59106	40616	1020
14	legionowski.....	12705	10963	10308	5114	977
15	miński.....	61923	51050	48262	27886	1645
16	nowodworski.....	29409	25859	24891	17588	851
17	otwocki.....	24886	19967	18875	7992	2017
18	wołomiński.....	42801	34912	32908	15582	1355
19	Podregion warszawski zachodni.....	252858	224573	219013	101113	13959
	Powiaty:					
20	grodziski.....	17047	15455	14912	9397	619
21	grójecki.....	88406	79483	78160	13684	3620
22	piaseczyński.....	29232	25229	24268	9373	3659
23	pruszkowski.....	14234	12589	12276	7328	865
24	sochaczewski.....	47506	40813	39798	27349	1792
25	warszawski zachodni.....	29696	27459	26834	20369	1723
26	żyrardowski.....	26739	23545	22764	13612	1680

DZIAŁALNOŚĆ ROLNICZĄ WEDŁUG PODREGIONÓW I POWIATÓW (cd.)

rolne					pozostałe	Lasy i grunty leśne	Pozostałe grunty	Lp.
kulturze								
ogrody przydomowe	łąki trwałe	pastwiska trwałe	uprawy trwałe					
			razem	w tym sady				
hektarach								
1351	44740	4969	17533	17046	9530	30403	17411	1
126	6368	610	4617	4574	1687	3598	1626	2
147	6628	1067	2089	2078	1296	4648	2689	3
190	3450	488	5266	5063	671	5212	2331	4
197	5892	643	2626	2563	1612	5234	2076	5
348	12826	1275	1437	1369	2250	5907	4215	6
74	2740	201	222	211	789	1092	852	7
215	4172	414	693	618	748	3698	2839	8
55	2666	271	583	569	477	1014	784	9
127	14863	4847	3246	2711	3783	5539	8015	10
127	14863	4847	3246	2711	3783	5539	8015	11
392	57749	6709	6858	6580	8844	32825	12259	12
133	13939	1485	1913	1885	1337	12064	4047	13
22	3101	385	709	694	655	1209	533	14
78	16183	1824	646	544	2787	7929	2944	15
53	5100	568	731	635	969	1902	1648	16
53	5580	539	2695	2683	1093	3547	1372	17
53	13845	1909	164	140	2004	6174	1714	18
660	30656	4261	68364	67754	5560	13781	14505	19
48	3894	573	382	358	542	714	878	20
196	5633	681	54345	54250	1323	4712	4210	21
92	4662	770	5711	5661	961	1937	2066	22
19	2986	451	627	570	313	793	853	23
139	5884	688	3946	3866	1015	2984	3709	24
82	3389	648	624	478	625	750	1487	25
85	4208	451	2728	2572	781	1890	1303	26

TABL. 13. UŻYTKOWANIE GRUNTÓW W GOSPODARSTWACH ROLNYCH PROWADZĄCYCH

W TYM GOSPODARSTWA INDYWIDUALNE

Lp.	Podregiony Powiaty	Powierzchnia ogólna	Użytki			
			razem	w dobrej		
				razem	pod zasiewami	grunty ugorowane
w						
1	W o j e w ó d z t w o.....	2232245	1913331	1869340	1179175	57531
2	Podregion ciechanowsko-płocki.....	569857	505320	498214	376737	8429
	Powiaty:					
3	ciechanowski.....	80528	71478	70651	56011	618
4	gostyniński.....	38622	34604	34126	28715	887
5	mławski.....	92601	79470	78001	47640	526
6	płocki.....	118884	108668	107490	90843	3192
7	płoński.....	101132	89901	88499	70800	1477
8	sierpecki.....	64144	57494	56704	42934	430
9	żuromiński.....	62685	53763	53028	32761	311
	Miasto na prawach powiatu:					
10	Płock.....	11262	9942	9714	7033	989
11	Podregion ostrołęcko-siedlecki.....	803176	672804	662710	396764	8165
	Powiaty:					
12	łosicki.....	56402	48461	47852	35716	476
13	makowski.....	76109	61604	60833	42196	795
14	ostrołęcki.....	140729	115167	114010	37660	963
15	ostrowski.....	77862	66299	65167	41332	985
16	przasnyski.....	83372	70388	69601	39335	575
17	pułtuski.....	55243	49205	48718	36490	383
18	siedlecki.....	100014	84044	82409	54643	1252
19	sokołowski.....	80085	66342	65801	47727	358
20	węgrowski.....	72517	59966	58444	34037	520
21	wyszkowski.....	44034	37921	36835	20605	1433
	Miasta na prawach powiatu:					
22	Ostrołęka.....	5729	4141	4105	1881	123
23	Siedlce.....	11080	9266	8936	5140	302

DZIAŁALNOŚĆ ROLNICZĄ WEDŁUG PODREGIONÓW I POWIATÓW (cd.)

rolne					pozostałe	Lasy i grunty leśne	Pozostałe grunty	Lp.
kulturze								
ogrody przydomowe	łąki trwałe	pastwiska trwałe	uprawy trwałe					
			razem	w tym sady				
hektarach								
3650	423892	96744	108348	105603	43991	216769	102145	1
481	84899	22868	4800	4355	7106	37849	26688	2
57	10333	2735	898	684	828	5782	3268	3
37	3460	375	653	641	478	1867	2150	4
47	22242	7481	66	65	1469	8854	4276	5
114	10177	2028	1137	1079	1178	4879	5338	6
121	12288	2150	1663	1531	1402	6416	4816	7
21	10529	2712	78	70	790	3943	2706	8
60	14776	5085	34	32	735	5320	3602	9
24	1095	302	270	254	227	787	532	10
664	194144	55081	7892	7389	10094	99112	31261	11
108	7962	711	2879	2746	610	5639	2301	12
45	13691	3887	219	213	771	11585	2920	13
99	48799	26331	159	144	1157	20178	5385	14
50	19535	3065	200	183	1132	8726	2837	15
29	18573	10716	373	357	787	10697	2287	16
37	9791	1565	451	434	487	3367	2672	17
120	22581	2260	1553	1394	1635	11726	4245	18
64	16199	1097	356	304	540	10927	2816	19
32	21035	2603	217	207	1522	9851	2700	20
48	12151	2182	416	367	1086	3976	2138	21
4	1630	440	28	26	36	1126	461	22
29	2198	226	1041	1015	330	1315	499	23

TABL. 13. UŻYTKOWANIE GRUNTÓW W GOSPODARSTWACH ROLNYCH PROWADZĄCYCH

W TYM GOSPODARSTWA INDYWIDUALNE (dok.)

Lp.	Podregiony Powiaty	Powierzchnia ogólna	Użytki			
			razem	w dobrej		
				razem	pod zasiewami	grunty ugorowane
w						
1	Podregion radomski.....	304310	259210	249884	171204	10804
	Powiaty:					
2	białobrzescki.....	35290	30357	28827	15439	1688
3	kozienicki.....	42329	35085	33801	22995	1157
4	lipski.....	45527	39061	38390	28401	716
5	przysuski.....	36488	29249	27657	16505	1847
6	radomski.....	79665	69550	67300	48777	2709
7	szydlowiecki.....	13997	12084	11295	7028	1031
8	zwoleński.....	39773	34209	33469	27370	725
	Miasto na prawach powiatu:					
9	Radom.....	11241	9615	9145	4689	930
10	Podregion m.st. Warszawa.....	65753	57597	54337	25853	8777
	Miasto na prawach powiatu:					
11	m.st. Warszawa.....	65753	57597	54337	25853	8777
12	Podregion warszawski wschodni.....	246206	201828	193036	113863	7741
	Powiaty:					
13	garwoliński.....	75778	60058	58727	40306	1020
14	legionowski.....	12402	10701	10046	4899	977
15	miński.....	61428	50794	48021	27786	1591
16	nowodworski.....	29029	25512	24577	17299	849
17	otwocki.....	24769	19850	18757	7992	1950
18	wołomiński.....	42801	34912	32908	15582	1355
19	Podregion warszawski zachodni.....	242942	216572	211159	94754	13615
	Powiaty:					
20	grodziski.....	16601	15046	14539	9126	618
21	grójecki.....	87099	78646	77357	13190	3556
22	piaseczyński.....	27852	24427	23469	8894	3565
23	pruszkowski.....	12360	11077	10765	6036	808
24	sochaczewski.....	47067	40488	39476	27107	1789
25	warszawski zachodni.....	25677	23748	23181	17118	1634
26	żyrardowski.....	26286	23140	22373	13283	1645

DZIAŁALNOŚĆ ROLNICZĄ WEDŁUG PODREGIONÓW I POWIATÓW (dok.)

rolne						pozostałe	Lasy i grunty leśne	Pozostałe grunty	Lp.
kulturze									
ogrody przydomowe	łąki trwałe	pastwiska trwałe	uprawy trwałe						
			razem	w tym sady					
hektarach									
1348	44421	4585	17521	17044	9327	29318	15782	1	
125	6357	610	4608	4574	1530	3598	1334	2	
147	6592	821	2089	2078	1284	4645	2599	3	
188	3429	391	5265	5062	671	4233	2233	4	
197	5839	643	2626	2563	1592	5163	2076	5	
348	12753	1275	1437	1369	2250	5907	4208	6	
74	2738	201	222	211	789	1072	842	7	
214	4077	391	693	618	740	3689	1874	8	
55	2635	254	582	569	470	1011	615	9	
127	12888	3573	3119	2624	3260	4784	3372	10	
127	12888	3573	3119	2624	3260	4784	3372	11	
390	57602	6585	6855	6577	8791	32515	11864	12	
133	13914	1441	1913	1885	1331	11820	3900	13	
22	3088	350	709	694	655	1177	523	14	
76	16109	1817	643	541	2773	7897	2736	15	
53	5084	562	731	635	935	1899	1618	16	
53	5562	506	2695	2683	1093	3547	1371	17	
53	13845	1909	164	140	2004	6174	1714	18	
641	29937	4052	68161	67613	5413	13192	13179	19	
47	3842	525	382	358	507	697	857	20	
196	5502	646	54267	54172	1289	4304	4150	21	
92	4507	741	5671	5620	959	1887	1537	22	
19	2854	438	610	552	313	745	538	23	
139	5815	681	3944	3864	1012	2940	3639	24	
63	3229	578	559	475	567	738	1191	25	
85	4188	444	2728	2572	767	1880	1266	26	

Tabl. 14. **POWIERZCHNIA ZASIEWÓW WEDŁUG GRUP ZIEMIOPŁODÓW ORAZ PODREGIONÓW I POWIATÓW**

OGÓLEM

Podregiony Powiaty	Ogółem	Zboża ^a	Strącz- kowe jadalne	Ziem- niaki	Przemy- słowe	Pastewne	Pozo- stałe
	w hektarach						
W o j e w ó d z t w o.....	1208803	924549	1989	54209	59701	118621	49733
Podregion							
ciechanowsko-płocki.....	383107	283031	419	12539	36920	36539	13659
Powiaty:							
ciechanowski.....	57248	41587	91	1171	8521	5524	354
gostyniński.....	29450	21721	55	592	2399	2990	1693
mławski.....	47738	40208	72	1532	1210	4415	301
płocki.....	93690	63510	90	3599	15376	8873	2241
płoński.....	71613	46584	60	3536	5475	7359	8599
sierpecki.....	43529	35264	27	1131	2089	4882	136
żuromiński.....	32803	29119	10	889	391	2198	197
Miasto na prawach powiatu:							
Płock.....	7035	5038	13	89	1459	298	138
Podregion							
ostrołęcko-siedlecki.....	399126	318822	499	13855	11336	50917	3697
Powiaty:							
łosicki.....	35766	32016	37	1706	50	1218	740
makowski.....	42633	32497	54	1121	1027	7702	232
ostrołęcki.....	37660	25824	5	1131	128	10230	342
ostrowski.....	41774	32220	13	1239	528	7362	412
przasnyski.....	40124	29080	117	577	4098	5842	410
pułtuski.....	36756	29195	51	1388	2154	3662	305
siedlecki.....	54652	48223	24	1840	391	3603	571
sokołowski.....	47740	38235	159	1269	2549	5297	231
węgrowski.....	34197	28309	17	1508	254	3861	248
wyszkowski.....	20612	17168	5	1743	59	1548	89
Miasto na prawach powiatu:							
Ostrołęka.....	1881	1526	5	138	3	191	18
Siedlce.....	5330	4530	11	195	94	400	100

^a Zboża podstawowe, owies z jęczmieniem i inne zbożowe mieszanki, kukurydza na ziarno, gryka, proso i inne zbożowe.

Tabl. 14. **POWIERZCHNIA ZASIEWÓW WEDŁUG GRUP ZIEMIOPŁODÓW ORAZ PODREGIONÓW I POWIATÓW (cd.)**

OGÓLEM (dok.)

Podregiony Powiaty	Ogółem	Zboża ^a	Strącz- kowe jadalne	Ziem- niaki	Przemy- słowe	Pastewne	Pozo- stałe
	w hektarach						
Podregion radomski.....	172238	141945	241	6638	1827	11209	10378
Powiaty:							
białobrzeski.....	15452	12124	10	739	15	844	1720
kozienicki.....	23174	17544	26	1439	148	1237	2780
lipski.....	28435	23601	85	747	430	2346	1225
przysuski.....	16505	12763	32	830	81	875	1924
radomski.....	48942	41964	57	1559	720	3303	1340
szydlowiecki.....	7143	6144	16	422	17	340	204
zwoleński.....	27735	23746	7	678	385	1939	980
Miasto na prawach powiatu:							
Radom.....	4853	4059	8	225	31	325	205
Podregion							
m.st. Warszawa.....	38442	22909	56	3613	3849	4633	3382
Miasto na prawach powiatu:							
m.st. Warszawa.....	38442	22909	56	3613	3849	4633	3382
Podregion							
warszawski wschodni.....	114777	93882	90	6059	1030	8984	4732
Powiaty:							
garwoliński.....	40616	34817	18	1416	208	3362	795
legionowski.....	5114	3972	8	259	199	380	296
miński.....	27886	23104	10	1340	79	2747	606
nowodworski.....	17588	12879	25	1267	238	1329	1849
otwocki.....	7992	6226	17	516	193	254	787
wołomiński.....	15582	12885	12	1261	113	911	401
Podregion							
warszawski zachodni.....	101113	63960	685	11504	4739	6339	13886
Powiaty:							
grodziski.....	9397	6545	78	1240	628	464	442
grójecki.....	13684	9426	131	939	411	514	2263
piaseczyński.....	9373	5713	48	1326	191	817	1279
pruszkowski.....	7328	3571	32	1252	276	383	1814
sochaczewski.....	27349	19843	70	1471	1042	2406	2517
warszawski zachodni.....	20369	8786	304	3897	1371	1065	4945
żyrardowski.....	13612	10075	22	1380	820	690	626

^a Zboża podstawowe, owies z jęczmieniem i inne zbożowe mieszanki, kukurydza na ziarno, gryka, proso i inne zbożowe.

Tabl. 14. **POWIERZCHNIA ZASIEWÓW WEDŁUG GRUP ZIEMIOPŁODÓW ORAZ PODREGIONÓW I POWIATÓW (cd.)**

W TYM GOSPODARSTWA INDYWIDUALNE

Podregiony Powiaty	Ogółem	Zboża ^a	Strącz- kowe jadalne	Ziem- niaki	Przemy- słowe	Pastewne	Pozo- stałe
	w hektarach						
W o j e w ó d z t w o.....	1179175	906806	1909	53469	54239	115723	47030
Podregion							
ciechanowsko-płocki.....	376737	278587	419	12462	35302	36325	13642
Powiaty:							
ciechanowski.....	56011	40820	91	1140	8175	5432	353
gostyniński.....	28715	21251	55	579	2147	2989	1693
mławski.....	47640	40117	72	1532	1210	4411	299
płocki.....	90843	61538	90	3568	14557	8855	2234
płoński.....	70800	46018	60	3534	5331	7265	8593
sierpecki.....	42934	34728	27	1131	2031	4882	136
żuromiński.....	32761	29080	10	889	391	2194	197
Miasto na prawach powiatu:							
Płock.....	7033	5036	13	89	1459	298	138
Podregion							
ostrołęcko-siedlecki.....	396764	317444	493	13850	10846	50688	3443
Powiaty:							
łosicki.....	35716	31968	37	1706	50	1218	738
makowski.....	42196	32176	49	1121	916	7702	232
ostrołęcki.....	37660	25824	5	1131	128	10230	342
ostrowski.....	41332	32122	13	1239	499	7293	167
przasnyski.....	39335	28666	117	577	3854	5713	408
pułtuski.....	36490	29026	51	1384	2072	3651	305
siedlecki.....	54643	48214	24	1839	391	3603	571
sokołowski.....	47727	38223	159	1269	2549	5297	231
węgrowski.....	34037	28197	17	1508	230	3841	244
wyszkowski.....	20605	17162	5	1743	59	1548	89
Miasta na prawach powiatu:							
Ostrołęka.....	1881	1526	5	138	3	191	18
Siedlce.....	5140	4340	11	195	94	400	100

^a Zboża podstawowe, owies z jęczmieniem i inne zbożowe mieszanki, kukurydza na ziarno, gryka, proso i inne zbożowe.

Tabl. 14. **POWIERZCHNIA ZASIEWÓW WEDŁUG GRUP ZIEMIOPŁODÓW ORAZ PODREGIONÓW I POWIATÓW (dok.)**

W TYM GOSPODARSTWA INDYWIDUALNE (dok.)

Podregiony Powiaty	Ogółem	Zboża ^a	Strącz- kowe jadalne	Ziem- niaki	Przemy- słowe	Pastewne	Pozo- stałe
	w hektarach						
Podregion radomski.....	171204	141262	236	6620	1692	11074	10321
Powiaty:							
białobrzeski.....	15439	12118	10	737	15	840	1720
kozienicki.....	22995	17438	26	1439	87	1237	2768
lipski.....	28401	23572	85	747	430	2346	1220
przysuski.....	16505	12763	32	830	81	875	1924
radomski.....	48777	41873	57	1559	646	3303	1340
sztybołowiecki.....	7028	6070	10	407	17	340	184
zwolenicki.....	27370	23442	7	677	385	1898	961
Miasto na prawach powiatu:							
Radom.....	4689	3985	8	225	31	235	205
Podregion							
m.st. Warszawa.....	25853	15759	56	3500	1739	3044	1755
Miasto na prawach powiatu:							
m.st. Warszawa.....	25853	15759	56	3500	1739	3044	1755
Podregion							
warszawski wschodni.....	113863	93196	90	6016	924	8926	4712
Powiaty:							
garwoliński.....	40306	34616	18	1414	133	3329	795
legionowski.....	4899	3871	8	218	167	359	276
miński.....	27786	23008	10	1339	79	2744	606
nowodworski.....	17299	12590	25	1267	238	1329	1848
otwocki.....	7992	6226	17	516	193	254	787
wołomiński.....	15582	12885	12	1261	113	911	401
Podregion							
warszawski zachodni.....	94754	60557	615	11022	3736	5665	13158
Powiaty:							
grodziski.....	9126	6301	78	1230	628	459	430
grójecki.....	13190	9169	131	936	259	445	2250
piaseczyński.....	8894	5401	48	1326	119	722	1279
pruszkowski.....	6036	3076	12	1237	106	204	1401
sochaczewski.....	27107	19641	69	1470	1009	2405	2512
warszawski zachodni.....	17118	7207	255	3444	795	758	4661
żyrardowski.....	13283	9763	22	1380	820	673	626

^a Zboża podstawowe, owies z jęczmieniem i inne zbożowe mieszanki, kukurydza na ziarno, gryka, proso i inne zbożowe.

TABL. 15. POGŁOWIE ZWIERZĄT GOSPODARSKICH WEDŁUG PODREGIONÓW I POWIATÓW

OGÓLEM

Podregiony Powiaty	Bydło		Trzoda chlewna		Owce	Kozy	Konie	Drób kurzy
	razem	w tym krowy	razem	w tym lochy				
	w sztukach							
W o j e w ó d z t w o.....	1059455	543431	1440159	134297	9321	6373	48067	26261681
Podregion								
ciechanowsko-płocki.....	312359	150982	581385	45690	1456	874	6098	18150845
Powiaty:								
ciechanowski.....	42637	19820	93799	12184	207	85	1208	80632
gostyniński.....	14309	5957	37306	4105	102	85	425	1392915
mławski.....	63266	33908	45705	3256	13	96	959	6253397
płocki.....	56177	25311	89911	9090	893 ^a	287	1248	1241960
płoński.....	45425	21411	59021	5857	174	152	1276	356829
sierpecki.....	44039	21154	90426	5942	–	114	281	1055904
żuromiński.....	45899	23221	161887	4939	67	37	535	6245620
Miasto na prawach powiatu:								
Płock.....	607	200	3330	317	#	18	166	1523588
Podregion								
ostrolęcko-siedlecki.....	537784	285164	497098	48029	3073	1762	14078	3813737
Powiaty:								
łosicki.....	22571	8227	86197	8399	629	205	368	384128
makowski.....	53001	25586	46067	5195	200	141	1132	79547
ostrolęcki.....	124436	76848	12162	1444	104	236	1947	116308
ostrowski.....	68397	36126	34268	4299	108	162	1829	77978
przasnyski.....	64812	37010	65646	5434	75	131	1189	256401
pułtuski.....	32174	14552	43419	4279	79	115	1038	61765
siedlecki.....	57049	26151	82452	7496	703	219	1330	1522735
sokołowski.....	53583	27718	73046	5792	149	115	654	223085
węgrowski.....	39640	21273	30090	2977	875	226	2615	175330
wyszkowski.....	20766	11043	22161	2546	94	115	1707	80728
Miasta na prawach powiatu:								
Ostrolęka.....	582	311	160	12	37	87	165	18095
Siedlce.....	774	319	1430	156	20	10	104	817637

^a Łącznie z miastem na prawach powiatu Płockiem.

TABL. 15. POGŁOWIE ZWIERZĄT GOSPODARSKICH WEDŁUG PODREGIONÓW I POWIATÓW (cd.)

OGÓLEM (dok.)

Podregiony Powiaty	Bydło		Trzoda chlewna		Owce	Kozy	Konie	Drób kurzy
	razem	w tym krowy	razem	w tym lochy				
	w sztukach							
Podregion radomski.....	87700	44396	175173	20998	1225	1345	9680	933051
Powiaty:								
białobrzeski.....	9243	4076	11903	1343	7	63	1254	158624
kozienicki.....	9744	4669	33022	3525	442	191	1875	178283
lipski.....	9998	5300	26552	2952	44	192	1087	85986
przysuski.....	10807	6017	7443	835	268	174	932	58791
radomski.....	28423	14137	55254	7104	326	370	3014	312917
szydłowiecki.....	3680	1912	4117	650	17	129	393	53879
zwoleński.....	15122	7958	34846	4405	53	172	848	65481
Miasto na prawach powiatu: Radom.....	682	326	2036	184	68	54	277	19089
Podregion m.st. Warszawa.....	4427	2116	25023	3248	186	261	907	133732
Miasto na prawach powiatu: m.st. Warszawa.....	4427	2116	25023	3248	186	261	907	133732
Podregion warszawski wschodni.....	83536	43808	104905	11016	1694	1151	11076	1382917
Powiaty:								
garwoliński.....	32883	17383	57854	6053	867	267	2297	112179
legionowski.....	1242	448	4582	746	81	57	422	6998
miński.....	27241	15040	19831	1998	526	412	2452	958119
nowodworski.....	6239	2426	13787	1186	62	114	1394	113324
otwocki.....	3771	1715	3905	349	93	92	1042	147250
wołomiński.....	12160	6796	4946	684	65	209	3469	45047
Podregion warszawski zachodni.....	33649	16965	56575	5317	1687	980	6227	1847400
Powiaty:								
grodziski.....	3996	2187	1651	233	15	138	955	187877
grójecki.....	5190	2500	10469	1197	949	175	925	91338
piaseczyński.....	2294	1045	2487	160	340	204	1189	397819
pruszkowski.....	1990	852	279	24	79	138	302	345671
sochaczewski.....	11010	5537	32937	2953	175	88	1056	486454
warszawski zachodni.....	4278	2185	1381	203	65	93	593	220869
żyrardowski.....	4891	2659	7371	547	64	144	1207	117372

TABL. 15. POGŁOWIE ZWIERZĄT GOSPODARSKICH WEDŁUG PODREGIONÓW I POWIATÓW (cd.)

W TYM GOSPODARSTWA INDYWIDUALNE

Podregiony Powiaty	Bydło		Trzoda chlewna		Owce	Kozy	Konie	Drób kurzy
	razem	w tym krowy	razem	w tym lochy				
	w sztukach							
W o j e w ó d z t w o.....	1051651	539951	1388278	124528	9021	6214	47494	24422034
Podregion								
ciechanowsko-płocki.....	311400	150563	559812	40768	1454	865	5919	16690105
Powiaty:								
ciechanowski.....	42342	19682	81204	8149	207	85	1194	80632
gostyniński.....	14287	5948	35169	3870	102	85	425	1392855
mławski.....	63266	33908	45464	3223	13	96	959	4793052
płocki.....	56088	25310	85953	8682	891	278	1086	1241700
płoński.....	44879	21142	56667	5678	174	152	1276	356829
sierpecki.....	44033	21153	90235	5922	–	114	281	1055867
żuromiński.....	45898	23220	161790	4927	67	37	535	6245590
Miasto na prawach powiatu:								
Płock.....	607	200	3330	317	–	18	163	1523580
Podregion								
ostrołęcko-siedlecki.....	537011	284840	494379	47861	3073	1731	13933	3799493
Powiaty:								
łosicki.....	22505	8186	86197	8399	629	205	368	384128
makowski.....	53001	25586	45296	5135	200	141	1132	65303
ostrołęcki.....	124436	76848	12162	1444	104	236	1947	116308
ostrowski.....	67947	35936	34268	4299	108	162	1829	77978
przasnyski.....	64587	36918	65646	5434	75	131	1051	256401
pułtuski.....	32160	14552	42319	4187	79	84	1031	61765
siedlecki.....	57047	26150	82452	7496	703	219	1330	1522735
sokołowski.....	53583	27718	73046	5792	149	115	654	223085
węgrowski.....	39624	21273	29242	2961	875	226	2615	175330
wyszkowski.....	20766	11043	22161	2546	94	115	1707	80728
Miasta na prawach powiatu:								
Ostrołęka.....	582	311	160	12	37	87	165	18095
Siedlce.....	774	319	1430	156	20	10	104	817637

TABL. 15. POGŁOWIE ZWIERZĄT GOSPODARSKICH WEDŁUG PODREGIONÓW I POWIATÓW (dok.)

W TYM GOSPODARSTWA INDYWIDUALNE (dok.)

Podregiony Powiaty	Bydło		Trzoda chlewna		Owce	Kozy	Konie	Drób kurzy
	razem	w tym krowy	razem	w tym lochy				
	w sztukach							
Podregion radomski.....	87565	44326	170034	19344	1225	1345	9579	933051
Powiaty:								
białobrzegi.....	9243	4076	11887	1342	7	63	1254	158624
kozienicki.....	9744	4669	33022	3525	442	191	1775	178283
lipski.....	9998	5300	26552	2952	44	192	1087	85986
przysuski.....	10807	6017	7443	835	268	174	931	58791
radomski.....	28423	14137	50131	5451	326	370	3014	312917
szydlowiecki.....	3680	1912	4117	650	17	129	393	53879
zwoleński.....	15022	7903	34846	4405	53	172	848	65481
Miasto na prawach powiatu:								
Radom.....	647	311	2036	184	68	54	277	19089
Podregion								
m.st. Warszawa.....	1613	856	2670	237	160	239	856	129418
Miasto na prawach powiatu:								
m.st. Warszawa.....	1613	856	2670	237	160	239	856	129418
Podregion								
warszawski wschodni.....	83486	43778	104872	11016	1694	1151	11075	1331917
Powiaty:								
garwoliński.....	32833	17353	57821	6053	867	267	2297	112179
legionowski.....	1242	448	4582	746	81	57	422	6998
miński.....	27241	15040	19831	1998	526	412	2451	923119
nowodworski.....	6239	2426	13787	1186	62	114	1394	113324
otwocki.....	3771	1715	3905	349	93	92	1042	131250
wołomiński.....	12160	6796	4946	684	65	209	3469	45047
Podregion								
warszawski zachodni.....	30576	15588	56511	5303	1415	883	6131	1538051
Powiaty:								
grodziski.....	3996	2187	1651	233	15	138	942	187877
grójecki.....	4899	2360	10409	1187	809	175	919	91038
piaseczyński.....	1981	923	2487	160	208	109	1166	397819
pruszkowski.....	461	168	275	20	79	138	302	345630
sochaczewski.....	11010	5537	32937	2953	175	88	1056	356654
warszawski zachodni.....	3338	1754	1381	203	65	91	553	41661
żyrardowski.....	4891	2659	7371	547	64	144	1193	117372

TABL. 16. OBSADA ZWIERZĄT GOSPODARSKICH NA 100 HA UŻYTKÓW ROLNYCH WEDŁUG PODREGIONÓW I POWIATÓW

OGÓLEM

Podregiony Powiaty	Bydło		Trzoda chlewna		Owce	Kozy	Konie	Drób kurzy
	razem	w tym krowy	razem	w tym lochy				
	w sztukach							
W o j e w ó d z t w o.....	52,5	26,9	71,4	6,7	0,5	0,3	2,4	1302,1
Podregion								
ciechanowsko-płocki.....	60,7	29,3	113,0	8,9	0,3	0,2	1,2	3527,0
Powiaty:								
ciechanowski.....	58,1	27,0	127,8	16,6	0,3	0,1	1,6	109,9
gostyniński.....	40,2	16,7	104,8	11,5	0,3	0,2	1,2	3912,1
mławski.....	79,2	42,5	57,2	4,1	0,0	0,1	1,2	7829,9
płocki.....	50,0	22,5	80,1	8,1	0,8	0,3	1,1	1106,4
płoński.....	49,7	23,4	64,6	6,4	0,2	0,2	1,4	390,6
sierpecki.....	75,7	36,4	155,4	10,2	-	0,2	0,5	1815,1
żuromiński.....	85,1	43,0	300,1	9,2	0,1	0,1	1,0	11576,5
Miasto na prawach powiatu:								
Płock.....	6,1	2,0	33,3	3,2	0,0	0,2	1,7	15217,7
Podregion								
ostrołęcko-siedlecki.....	78,9	41,8	72,9	7,0	0,5	0,3	2,1	559,3
Powiaty:								
łosicki.....	46,2	16,8	176,4	17,2	1,3	0,4	0,8	786,2
makowski.....	85,2	41,1	74,0	8,3	0,3	0,2	1,8	127,8
ostrołęcki.....	107,9	66,6	10,5	1,3	0,1	0,2	1,7	100,8
ostrowski.....	101,6	53,7	50,9	6,4	0,2	0,2	2,7	115,8
przasnyski.....	90,6	51,7	91,8	7,6	0,1	0,2	1,7	358,5
pultuski.....	64,7	29,3	87,3	8,6	0,2	0,2	2,1	124,2
siedlecki.....	67,2	30,8	97,2	8,8	0,8	0,3	1,6	1794,8
sokołowski.....	80,6	41,7	109,8	8,7	0,2	0,2	1,0	335,5
węgrowski.....	64,0	34,4	48,6	4,8	1,4	0,4	4,2	283,2
wyszowski.....	53,1	28,2	56,7	6,5	0,2	0,3	4,4	206,4
Miasta na prawach powiatu:								
Ostrołęka.....	14,0	7,5	3,8	0,3	0,9	2,1	4,0	435,0
Siedlce.....	7,5	3,1	13,8	1,5	0,2	0,1	1,0	7893,7

TABL. 16. OBSADA ZWIERZĄT GOSPODARSKICH NA 100 HA UŻYTKÓW ROLNYCH WEDŁUG PODREGIONÓW I POWIATÓW (cd.)

OGÓLEM (dok.)

Podregiony Powiaty	Bydło		Trzoda chlewna		Owce	Kozy	Konie	Drób kurzy
	razem	w tym krowy	razem	w tym lochy				
	w sztukach							
Podregion radomski.....	33,1	16,7	66,0	7,9	0,5	0,5	3,6	351,7
Powiaty:								
białobrzeski.....	29,2	12,9	37,6	4,2	0,0	0,2	4,0	501,4
kozienicki.....	27,3	13,1	92,5	9,9	1,2	0,5	5,3	499,5
lipski.....	25,4	13,5	67,4	7,5	0,1	0,5	2,8	218,3
przysuski.....	35,9	20,0	24,7	2,8	0,9	0,6	3,1	195,2
radomski.....	40,3	20,1	78,4	10,1	0,5	0,5	4,3	443,9
sztybołowiecki.....	28,3	14,7	31,7	5,0	0,1	1,0	3,0	414,7
zwolenicki.....	43,4	22,9	100,1	12,6	0,2	0,5	2,4	188,0
Miasto na prawach powiatu:								
Radom.....	6,7	3,2	20,1	1,8	0,7	0,5	2,7	188,3
Podregion								
m.st. Warszawa.....	4,5	2,1	25,3	3,3	0,2	0,3	0,9	135,0
Miasto na prawach powiatu:								
m.st. Warszawa.....	4,5	2,1	25,3	3,3	0,2	0,3	0,9	135,0
Podregion								
warszawski wschodni.....	38,2	20,0	48,0	5,0	0,8	0,5	5,1	632,6
Powiaty:								
garwoliński.....	53,5	28,3	94,1	9,8	1,4	0,4	3,7	182,4
legionowski.....	10,1	3,7	37,3	6,1	0,7	0,5	3,4	57,0
miński.....	48,9	27,0	35,6	3,6	0,9	0,7	4,4	1721,3
nowodworski.....	23,2	9,0	51,4	4,4	0,2	0,4	5,2	422,2
otwocki.....	17,4	7,9	18,0	1,6	0,4	0,4	4,8	677,9
wołomiński.....	29,9	16,7	12,2	1,7	0,2	0,5	8,5	110,9
Podregion								
warszawski zachodni.....	14,2	7,1	23,8	2,2	0,7	0,4	2,6	778,3
Powiaty:								
grodziski.....	24,6	13,5	10,2	1,4	0,1	0,9	5,9	1158,0
grójecki.....	6,5	3,1	13,1	1,5	1,2	0,2	1,2	114,2
piaseczyński.....	8,3	3,8	9,0	0,6	1,2	0,7	4,3	1432,8
pruszkowski.....	14,9	6,4	2,1	0,2	0,6	1,0	2,3	2586,5
sochaczewski.....	26,7	13,4	80,0	7,2	0,4	0,2	2,6	1181,5
warszawski zachodni.....	12,6	6,4	4,1	0,6	0,2	0,3	1,7	651,0
żyrardowski.....	19,7	10,7	29,6	2,2	0,3	0,6	4,8	471,6

TABL. 16. **OBSADA ZWIERZĄT GOSPODARSKICH NA 100 HA UŻYTKÓW ROLNYCH WEDŁUG PODREGIONÓW I POWIATÓW (cd.)**

W TYM GOSPODARSTWA INDYWIDUALNE

Podregiony Powiaty	Bydło		Trzoda chlewna		Owce	Kozy	Konie	Drób kurzy
	razem	w tym krowy	razem	w tym lochy				
	w sztukach							
W o j e w ó d z t w o.....	53,9	27,6	71,1	6,4	0,5	0,3	2,4	1250,5
Podregion								
ciechanowsko-płocki.....	61,4	29,7	110,4	8,0	0,3	0,2	1,2	3290,3
Powiaty:								
ciechanowski.....	58,8	27,4	112,9	11,3	0,3	0,1	1,7	112,1
gostyniński.....	41,0	17,1	101,0	11,1	0,3	0,2	1,2	3999,5
mławski.....	79,4	42,5	57,0	4,0	0,0	0,1	1,2	6012,8
płocki.....	51,5	23,2	78,9	8,0	0,8	0,3	1,0	1140,2
płoński.....	49,6	23,4	62,7	6,3	0,2	0,2	1,4	394,6
sierpecki.....	76,5	36,8	156,8	10,3	-	0,2	0,5	1835,3
żuromiński.....	85,2	43,1	300,2	9,1	0,1	0,1	1,0	11588,7
Miasto na prawach powiatu:								
Płock.....	6,1	2,0	33,3	3,2	-	0,2	1,6	15232,7
Podregion								
ostrołęcko-siedlecki.....	79,2	42,0	72,9	7,1	0,5	0,3	2,1	560,0
Powiaty:								
łosicki.....	46,3	16,8	177,4	17,3	1,3	0,4	0,8	790,3
makowski.....	85,8	41,4	73,3	8,3	0,3	0,2	1,8	105,7
ostrołęcki.....	107,9	66,6	10,5	1,3	0,1	0,2	1,7	100,9
ostrowski.....	101,8	53,8	51,3	6,4	0,2	0,2	2,7	116,8
przasnyski.....	91,5	52,3	93,0	7,7	0,1	0,2	1,5	363,2
pultuski.....	65,2	29,5	85,8	8,5	0,2	0,2	2,1	125,2
siedlecki.....	67,3	30,8	97,2	8,8	0,8	0,3	1,6	1795,4
sokołowski.....	80,6	41,7	109,9	8,7	0,2	0,2	1,0	335,5
węgrowski.....	64,2	34,5	47,4	4,8	1,4	0,4	4,2	284,2
wyszowski.....	53,2	28,3	56,8	6,5	0,2	0,3	4,4	206,8
Miasta na prawach powiatu:								
Ostrołęka.....	14,0	7,5	3,8	0,3	0,9	2,1	4,0	435,2
Siedlce.....	7,9	3,3	14,6	1,6	0,2	0,1	1,1	8330,4

TABL. 16. **OBSADA ZWIERZĄT GOSPODARSKICH NA 100 HA UŻYTKÓW ROLNYCH WEDŁUG PODREGIONÓW I POWIATÓW (dok.)**

W TYM GOSPODARSTWA INDYWIDUALNE (dok.)

Podregiony Powiaty	Bydło		Trzoda chlewna		Owce	Kozy	Konie	Drób kurzy
	razem	w tym krowy	razem	w tym lochy				
	w sztukach							
Podregion radomski.....	33,3	16,8	64,6	7,4	0,5	0,5	3,6	354,6
Powiaty:								
białobrzeski.....	29,4	13,0	37,8	4,3	0,0	0,2	4,0	504,5
kozienicki.....	27,7	13,3	93,8	10,0	1,3	0,5	5,0	506,2
lipski.....	25,5	13,5	67,7	7,5	0,1	0,5	2,8	219,1
przysuski.....	36,1	20,1	24,9	2,8	0,9	0,6	3,1	196,6
radomski.....	40,5	20,1	71,4	7,8	0,5	0,5	4,3	445,7
sztybołowiecki.....	28,6	14,9	32,0	5,0	0,1	1,0	3,1	418,5
zwolenicki.....	43,8	23,0	101,5	12,8	0,2	0,5	2,5	190,7
Miasto na prawach powiatu:								
Radom.....	6,5	3,1	20,5	1,9	0,7	0,5	2,8	192,5
Podregion								
m.st. Warszawa.....	2,5	1,4	4,2	0,4	0,3	0,4	1,4	204,4
Miasto na prawach powiatu:								
m.st. Warszawa.....	2,5	1,4	4,2	0,4	0,3	0,4	1,4	204,4
Podregion								
warszawski wschodni.....	38,5	20,2	48,4	5,1	0,8	0,5	5,1	614,4
Powiaty:								
garwoliński.....	53,7	28,4	94,6	9,9	1,4	0,4	3,8	183,5
legionowski.....	10,4	3,7	38,2	6,2	0,7	0,5	3,5	58,4
miński.....	49,2	27,1	35,8	3,6	0,9	0,7	4,4	1666,1
nowodworski.....	23,5	9,2	52,0	4,5	0,2	0,4	5,3	427,7
otwocki.....	17,5	7,9	18,1	1,6	0,4	0,4	4,8	607,5
wołomiński.....	30,3	16,9	12,3	1,7	0,2	0,5	8,6	112,1
Podregion								
warszawski zachodni.....	13,6	7,0	25,2	2,4	0,6	0,4	2,7	686,6
Powiaty:								
grodziski.....	25,3	13,8	10,4	1,5	0,1	0,9	6,0	1187,9
grójecki.....	6,2	3,0	13,1	1,5	1,0	0,2	1,2	115,0
piaseczyński.....	7,4	3,4	9,3	0,6	0,8	0,4	4,4	1484,7
pruszkowski.....	3,9	1,4	2,3	0,2	0,7	1,2	2,5	2916,0
sochaczewski.....	27,0	13,6	80,6	7,2	0,4	0,2	2,6	873,2
warszawski zachodni.....	13,3	7,0	5,5	0,8	0,3	0,4	2,2	166,4
żyrardowski.....	20,0	10,9	30,1	2,2	0,3	0,6	4,9	479,4

TABL. 17. GOSPODARSTWA ROLNE POSIADAJĄCE CIĄGNIKI WEDŁUG MOCY SILNIKA ORAZ PODREGIONÓW I POWIATÓW

OGÓLEM

Podregiony Powiaty	Ogółem	O mocy silnika w kW (KM)					
		do 15 (do 20,4)	15 – 25 (20,4 do 34,0)	25 – 40 (34,0 do 54,4)	40 – 60 (54,4 do 81,6)	60 – 100 (81,6 do 136,0)	100 i więcej (136,0 i więcej)
W o j e w ó d z t w o.....	149755	4238	74874	60904	36297	14774	1486
Podregion							
ciechanowsko-plocki.....	30373	559	14586	13480	8938	4636	516
Powiaty:							
ciechanowski.....	3825	65	1594	1476	1438	856	110
gostyniński.....	2534	58	1229	1099	611	253	48
mławski.....	3784	56	1920	1832	1147	633	53
płocki.....	7151	110	3442	3082	2060	1179	120
płoński.....	6314	178	3338	2664	1650	730	79
sierpecki.....	3203	40	1536	1483	1038	543	67
żuromiński.....	3104	34	1301	1700	903	396	35
Miasto na prawach powiatu:							
Płock.....	459	18	226	143	91	46	4
Podregion							
ostrołęcko-siedlecki.....	49466	1380	25434	18731	13990	6550	531
Powiaty:							
łosicki.....	3859	57	2210	1301	1119	438	39
makowski.....	3829	123	1833	1641	1182	572	37
ostrołęcki.....	7627	247	3723	2924	2463	1141	65
ostrowski.....	5019	231	2607	1877	1424	703	45
przasnyski.....	3755	59	1602	1745	1440	806	77
pułtuski.....	3523	63	1756	1563	971	457	48
siedlecki.....	7577	124	4070	2768	1876	871	73
sokołowski.....	5130	150	2516	1709	1690	814	83
węgrowski.....	4910	110	2723	1782	1043	479	43
wyszkowski.....	3427	172	2001	1147	632	211	13
Miasta na prawach powiatu:							
Ostrołęka.....	209	7	132	58	26	14	
Siedlce.....	602	36	260	217	124	52	

TABL. 17. GOSPODARSTWA ROLNE POSIADAJĄCE CIĄGNIKI WEDŁUG MOCY SILNIKA ORAZ PODREGIONÓW I POWIATÓW (cd.)

OGÓLEM (dok.)

Podregiony Powiaty	Ogółem	O mocy silnika w kW (KM)					
		do 15 (do 20,4)	15 – 25 (20,4 do 34,0)	25 – 40 (34,0 do 54,4)	40 – 60 (54,4 do 81,6)	60 – 100 (81,6 do 136,0)	100 i więcej (136,0 i więcej)
Podregion radomski.....	27982	788	13727	11550	4432	1144	82
Powiaty:							
białobrzeski.....	3000	59	1482	1310	432	85	7
kozienicki.....	3897	95	2201	1475	694	152	11
lipski.....	4341	149	2112	1846	741	186	10
przysuski.....	3757	137	1965	1492	431	91	4
radomski.....	7611	177	3413	3204	1275	357	30
szydlowiecki.....	1329	60	591	561	168	62	
zwolencki.....	3389	65	1642	1423	627	189	12
Miasto na prawach powiatu:							
Radom.....	658	46	322	240	64	30	
Podregion							
m.st. Warszawa.....	1838	137	986	553	448	194	55
Miasto na prawach powiatu:							
m.st. Warszawa.....	1838	137	986	553	448	194	55
Podregion							
warszawski wschodni.....	18976	727	9744	6785	4025	1182	115
Powiaty:							
garwoliński.....	6647	186	3511	2335	1474	476	24
legionowski.....	708	42	378	237	155	31	5
miński.....	4489	166	2264	1572	1034	335	39
nowodworski.....	2114	66	1005	906	507	159	25
otwocki.....	2252	101	1262	723	331	77	14
wołomiński.....	2766	166	1324	1012	524	104	8
Podregion							
warszawski zachodni.....	21120	648	10395	9805	4464	1068	187
Powiaty:							
grodziski.....	1057	27	459	409	315	109	19
grójecki.....	9500	217	4328	5205	1668	136	25
piaseczyński.....	2552	90	1463	940	567	96	17
pruszkowski.....	776	34	397	339	205	87	20
sochaczewski.....	3617	159	1909	1383	721	268	37
warszawski zachodni.....	1779	55	944	760	620	247	53
żyrardowski.....	1839	66	895	768	368	125	16

Tabl. 17. **GOSPODARSTWA ROLNE POSIADAJĄCE CIĄGNIKI WEDŁUG MOCY SILNIKA ORAZ PODREGIONÓW I POWIATÓW (cd.)**

W TYM GOSPODARSTWA INDYWIDUALNE

Podregiony Powiaty	Ogółem	O mocy silnika w kW (KM)					
		do 15 (do 20,4)	15 – 25 (20,4 do 34,0)	25 – 40 (34,0 do 54,4)	40 – 60 (54,4 do 81,6)	60 – 100 (81,6 do 136,0)	100 i więcej (136,0 i więcej)
W o j e w ó d z t w o.....	149529	4200	74797	60778	36179	14646	1423
Podregion							
ciechanowsko-płocki.....	30326	555	14567	13454	8911	4610	501
Powiaty:							
ciechanowski.....	3817	65	1591	1472	1433	850	106
gostyniński.....	2529	57	1227	1097	608	250	45
mławski.....	3781	56	1920	1829	1146	633	53
płocki.....	7133	107	3434	3073	2051	1169	114
płoński.....	6308	178	3335	2658	1646	727	79
sierpecki.....	3198	40	1535	1481	1034	539	65
żuromiński.....	3102	34	1299	1700	902	396	35
Miasto na prawach powiatu:							
Płock.....	459	18	226	143	91	46	4
Podregion							
ostrołęcko-siedlecki.....	49438	1378	25426	18716	13975	6537	526
Powiaty:							
łosicki.....	3856	57	2209	1300	1117	437	38
makowski.....	3826	123	1833	1639	1180	570	36
ostrołęcki.....	7626	247	3723	2924	2462	1141	65
ostrowski.....	5018	231	2607	1877	1423	702	44
przasnyski.....	3751	58	1600	1742	1437	802	76
pułtuski.....	3519	63	1755	1559	969	455	48
siedlecki.....	7573	123	4068	2766	1876	870	73
sokołowski.....	5129	150	2515	1709	1689	814	83
węgrowski.....	4907	110	2723	1780	1041	478	43
wyszkowski.....	3424	172	2000	1146	631	211	13
Miasta na prawach powiatu:							
Ostrołęka.....	209	7	132	58	26	14	
Siedlce.....	601	36	260	217	124	50	

TABL. 17. GOSPODARSTWA ROLNE POSIADAJĄCE CIĄGNIKI WEDŁUG MOCY SILNIKA ORAZ PODREGIONÓW I POWIATÓW (dok.)

W TYM GOSPODARSTWA INDYWIDUALNE (dok.)

Podregiony Powiaty	Ogółem	O mocy silnika w kW (KM)					
		do 15 (do 20,4)	15 – 25 (20,4 do 34,0)	25 – 40 (34,0 do 54,4)	40 – 60 (54,4 do 81,6)	60 – 100 (81,6 do 136,0)	100 i więcej (136,0 i więcej)
Podregion radomski	27960	786	13720	11540	4422	1133	80
Powiaty:							
białobrzeski.....	2998	59	1482	1309	431	85	7
kozienicki.....	3894	95	2198	1473	691	151	11
lipski.....	4337	149	2111	1845	740	183	10
przysuski.....	3756	136	1965	1491	431	90	4
radomski.....	7607	177	3412	3203	1275	356	29
szydlowiecki.....	1327	60	591	561	166	61	
zwolencki.....	3385	64	1641	1421	625	186	12
Miasto na prawach powiatu:							
Radom.....	656	46	321	238	63	28	
Podregion							
m.st. Warszawa.....	1780	121	965	517	417	155	30
Miasto na prawach powiatu:							
m.st. Warszawa.....							
Podregion	1780	121	965	517	417	155	30
warszawski wschodni.....	18962	725	9740	6779	4021	1173	111
Powiaty:							
garwoliński.....	6641	186	3510	2333	1472	473	22
legionowski.....	706	41	378	235	155	29	4
miński.....	4485	165	2262	1570	1033	332	39
nowodworski.....	2112	66	1004	906	506	158	24
otwocki.....	2252	101	1262	723	331	77	14
wołomiński.....	2766	166	1324	1012	524	104	8
Podregion							
warszawski zachodni.....	21063	636	10377	9772	4433	1038	175
Powiaty:							
grodziski.....	1052	27	457	406	311	107	18
grójecki.....	9490	214	4326	5200	1662	131	23
piaseczyński.....	2543	88	1458	933	562	93	16
pruszkowski.....	766	32	395	334	201	81	18
sochaczewski.....	3609	157	1906	1380	718	263	36
warszawski zachodni.....	1768	52	941	753	614	239	48
żyrardowski.....	1835	66	894	765	365	124	16

TABL. 18. CIĄGNIKI W GOSPODARSTWACH ROLNYCH WEDŁUG MOCY SILNIKA
ORAZ PODREGIONÓW I POWIATÓW

OGÓLEM

Podregiony Powiaty	Ogółem	O mocy silnika w kW (KM)					
		do 15 (do 20,4)	15 – 25 (20,4 do 34,0)	25 – 40 (34,0 do 54,4)	40 – 60 (54,4 do 81,6)	60 – 100 (81,6 do 136,0)	100 i więcej (136,0 i więcej)
w sztukach							
W o j e w ó d z t w o.....	213232	4621	79053	68291	41798	17579	1891
Podregion							
ciechanowsko-płocki.....	47698	592	15351	15070	10541	5512	633
Powiaty:							
ciechanowski.....	6356	68	1703	1656	1753	1041	135
gostyniński.....	3580	58	1283	1215	678	286	60
mławski.....	6260	59	1984	2021	1379	749	68
płocki.....	11009	124	3596	3402	2352	1386	148
płoński.....	9439	182	3479	2923	1915	847	93
sierpecki.....	5488	46	1699	1746	1253	671	72
żuromiński.....	4993	37	1377	1946	1113	478	43
Miasto na prawach powiatu:							
Płock.....	574	18	230	160	98	54	14
Podregion							
ostrolęcko-siedlecki.....	72759	1446	26454	20445	15978	7815	621
Powiaty:							
łosicki.....	5573	65	2318	1401	1247	494	48
makowski.....	5859	125	1875	1776	1360	678	44
ostrolęcki.....	11528	255	3810	3141	2864	1381	77
ostrowski.....	8030	246	2844	2220	1738	924	57
przasnyski.....	6418	60	1674	1931	1690	968	95
pułtuski.....	5287	66	1809	1712	1109	535	56
siedlecki.....	10475	126	4203	2982	2071	1015	78
sokołowski.....	7531	155	2606	1820	1903	958	89
węgrowski.....	6581	123	2816	1913	1134	543	52
wyszkowski.....	4487	177	2086	1252	704	252	16
Miasta na prawach powiatu:							
Ostrolęka.....	250	7	139	62	28	14	
Siedlce.....	741	40	273	236	130	62	

TABL. 18. CIĄGNIKI W GOSPODARSTWACH ROLNYCH WEDŁUG MOCY SILNIKA ORAZ PODREGIONÓW I POWIATÓW (cd.)

OGÓLEM (dok.)

Podregiony Powiaty	Ogółem	O mocy silnika w kW (KM)					
		do 15 (do 20,4)	15 – 25 (20,4 do 34,0)	25 – 40 (34,0 do 54,4)	40 – 60 (54,4 do 81,6)	60 – 100 (81,6 do 136,0)	100 i więcej (136,0 i więcej)
w sztukach							
Podregion radomski	34186	851	14512	12541	4869	1310	102
Powiaty:							
białobrzescki.....	3587	60	1530	1408	480	100	9
kozienicki.....	4928	96	2298	1603	746	173	13
lipski.....	5552	162	2259	2058	831	232	10
przysuski.....	4481	159	2138	1620	463	97	4
radomski.....	8985	189	3569	3402	1388	398	39
sztyrboński.....	1517	64	607	593	185	67	
zwoleński.....	4357	69	1763	1584	704	219	18
Miasto na prawach powiatu:							
Radom.....	780	52	349	274	72	33	
Podregion							
m.st. Warszawa.....	2763	185	1078	646	514	239	101
Miasto na prawach powiatu:							
m.st. Warszawa.....	2763	185	1078	646	514	239	101
Podregion							
warszawski wschodni.....	24574	796	10284	7448	4515	1382	149
Powiaty:							
garwoliński.....	8559	193	3664	2534	1591	545	32
legionowski.....	942	47	413	272	171	33	6
miński.....	5894	183	2364	1714	1173	403	57
nowodworski.....	3024	81	1089	1028	605	192	29
otwocki.....	2699	105	1331	802	356	88	17
wołomiński.....	3456	187	1423	1098	619	121	8
Podregion							
warszawski zachodni.....	31252	752	11372	12141	5381	1321	285
Powiaty:							
grodziski.....	1537	28	495	490	359	139	26
grójecki.....	14177	271	4790	6884	2031	165	36
piaseczyński.....	3652	106	1636	1112	663	111	24
pruszkowski.....	1321	36	462	406	260	128	29
sochaczewski.....	4950	170	2028	1516	872	316	48
warszawski zachodni.....	3187	70	1035	890	772	322	97
żyrardowski.....	2428	71	926	842	424	140	25

TABL. 18. CIĄGNIKI W GOSPODARSTWACH ROLNYCH WEDŁUG MOCY SILNIKA
ORAZ PODREGIONÓW I POWIATÓW (cd.)

W TYM GOSPODARSTWA INDYWIDUALNE

Podregiony Powiaty	Ogółem	O mocy silnika w kW (KM)					
		do 15 (do 20,4)	15 – 25 (20,4 do 34,0)	25 – 40 (34,0 do 54,4)	40 – 60 (54,4 do 81,6)	60 – 100 (81,6 do 136,0)	100 i więcej (136,0 i więcej)
		w sztukach					
W o j e w ó d z t w o.....	212224	4579	78942	68069	41553	17344	1738
Podregion							
ciechanowsko-płocki.....	47488	586	15327	15017	10481	5470	608
Powiaty:							
ciechanowski.....	6305	68	1699	1643	1737	1029	129
gostyniński.....	3562	57	1281	1213	672	283	56
mławski.....	6252	59	1984	2014	1378	749	68
płocki.....	10935	119	3587	3386	2336	1371	135
płoński.....	9409	182	3473	2913	1907	841	93
sierpecki.....	5462	46	1698	1741	1241	665	70
żuromiński.....	4990	37	1375	1946	1112	478	43
Miasto na prawach powiatu:							
Płock.....	574	18	230	160	98	54	14
Podregion							
ostrolęcko-siedlecki.....	72665	1444	26445	20421	15953	7790	612
Powiaty:							
łosicki.....	5566	65	2317	1400	1245	493	46
makowski.....	5846	125	1875	1773	1356	673	43
ostrolęcki.....	11526	255	3810	3141	2862	1381	77
ostrowski.....	8023	246	2844	2220	1736	920	56
przasnyski.....	6392	59	1672	1925	1683	962	91
pułtuski.....	5271	66	1808	1703	1106	532	56
siedlecki.....	10469	125	4201	2980	2071	1014	78
sokołowski.....	7529	155	2605	1820	1902	958	89
węgrowski.....	6575	123	2816	1911	1131	542	52
wyszkowski.....	4483	177	2084	1251	703	252	16
Miasta na prawach powiatu:							
Ostrolęka.....	250	7	139	62	28	14	
Siedlce.....	736	40	273	236	130	57	

TABL. 18. CIĄGNIKI W GOSPODARSTWACH ROLNYCH WEDŁUG MOCY SILNIKA
ORAZ PODREGIONÓW I POWIATÓW (dok.)

W TYM GOSPODARSTWA INDYWIDUALNE (dok.)

Podregiony Powiaty	Ogółem	O mocy silnika w kW (KM)					
		do 15 (do 20,4)	15 – 25 (20,4 do 34,0)	25 – 40 (34,0 do 54,4)	40 – 60 (54,4 do 81,6)	60 – 100 (81,6 do 136,0)	100 i więcej (136,0 i więcej)
w sztukach							
Podregion radomski	34116	849	14505	12524	4848	1293	96
Powiaty:							
białobrzescki.....	3585	60	1530	1407	479	100	9
kozienicki.....	4912	96	2295	1598	739	172	13
lipski.....	5542	162	2258	2057	829	226	10
przysuski.....	4478	158	2138	1619	463	96	4
radomski.....	8976	189	3568	3400	1388	396	35
szydłowiecki.....	1511	64	607	593	181	65	
zwoleński.....	4340	68	1762	1580	698	214	18
Miasto na prawach powiatu:							
Radom.....	773	52	348	271	71	31	
Podregion							
m.st. Warszawa.....	2463	169	1048	588	455	163	40
Miasto na prawach powiatu:							
m.st. Warszawa.....	2463	169	1048	588	455	163	40
Podregion							
warszawski wschodni.....	24530	794	10277	7438	4510	1369	142
Powiaty:							
garwoliński.....	8542	193	3663	2530	1589	540	27
legionowski.....	934	46	413	269	171	30	5
miński.....	5880	182	2359	1711	1172	399	57
nowodworski.....	3019	81	1088	1028	603	191	28
otwocki.....	2699	105	1331	802	356	88	17
wołomiński.....	3456	187	1423	1098	619	121	8
Podregion							
warszawski zachodni.....	30962	738	11338	12081	5306	1259	240
Powiaty:							
grodziski.....	1515	28	493	486	354	136	18
grójecki.....	14136	268	4787	6871	2018	158	34
piaseczyński.....	3600	104	1623	1098	653	103	19
pruszkowski.....	1276	34	460	399	247	114	22
sochaczewski.....	4927	168	2025	1512	866	309	47
warszawski zachodni.....	3094	65	1025	877	751	300	75
żyrardowski.....	2414	71	925	837	417	139	25

TABL. 19. GOSPODARSTWA DOMOWE Z UŻYTKOWNIKIEM GOSPODARSTWA ROLNEGO ORAZ PODREGIONÓW I POWIATÓW

Lp.	Podregion Powiat	Ogółem	Gospodarstwa domowe,	
			działalności rolniczej	działalności rolniczej i pracy najemnej
1	W o j e w ó d z t w o.....	247661	88453	1528
2	Podregion ciechanowsko-płocki.....	46185	21457	330
	Powiaty:			
3	ciechanowski.....	5741	2704	34
4	gostyniński.....	3732	1558	24
5	mławski.....	5886	2978	47
6	płocki.....	9852	4556	105
7	płoński.....	9510	4180	62
8	sierpecki.....	4681	2659	#
9	żuromiński.....	4978	2665	43
	Miasto na prawach powiatu:			
10	Płock.....	1804	158	#
11	Podregion ostrołęcko-siedlecki.....	74015	31144	533
	Powiaty:			
12	łosicki.....	5119	2347	59
13	makowski.....	5314	2859	37
14	ostrołęcki.....	10444	5914	72
15	ostrowski.....	7718	3164	51
16	przasnyski.....	5217	3288	20
17	pułtuski.....	4710	1903	54
18	siedlecki.....	10822	4104	76
19	sokołowski.....	7491	3207	40
20	węgrowski.....	8015	2663	62
21	wyszkowski.....	6403	1453	53
	Miasta na prawach powiatu:			
22	Ostrołęka.....	814	51	#
23	Siedlce.....	1949	192	#

a Poza emeryturą i rentą.

PROWADZĄCEGO DZIAŁALNOŚĆ ROLNICZĄ WEDŁUG GŁÓWNEGO ŹRÓDŁA DOCHODU

w których ponad 50% dochodów ogółem stanowiły dochody z:					Gospodarstwa pozostałe	Lp.
pracy najemnej	pracy najemnej i działalności rolniczej	działalności pozarolniczej	emerytury i renty	niezarobkowych źródeł utrzymania ^a		
74244	3466	25397	32248	6358	15968	1
11180	545	4439	4116	958	3160	2
1467	58	459	570	93	356	3
932	49	394	367	149	259	4
1294	76	350	575	116	449	5
2699	141	782	789	105	676	6
2503	138	798	751	354	725	7
816	20	468	383	75	#	8
815	50	696	323	25	362	9
653	12	493	358	41	#	10
20425	1112	6652	7547	1237	5366	11
1023	94	456	567	197	376	12
1073	49	411	395	65	425	13
1833	97	938	768	138	683	14
2290	129	512	949	95	527	15
855	30	302	294	36	393	16
1604	94	250	397	37	370	17
3175	168	1067	1072	235	924	18
2027	113	733	804	85	481	19
2504	152	860	1022	167	584	20
2582	148	757	828	102	480	21
411	12	140	145	18	#	22
1047	25	225	305	61	#	23

TABL. 19. GOSPODARSTWA DOMOWE Z UŻYTKOWNIKIEM GOSPODARSTWA ROLNEGO ORAZ PODREGIONÓW I POWIATÓW (dok.)

Lp.	Podregion Powiat	Ogółem	Gospodarstwa domowe,	
			działalności rolniczej	działalności rolniczej i pracy najemnej
1	Podregion radomski.....	49431	14880	277
	Powiaty:			
2	białobrzeski.....	4769	2197	16
3	kozienicki.....	6044	1980	38
4	lipski.....	6188	2633	49
5	przysuski.....	6592	1957	38
6	radomski.....	13923	3409	71
7	szydłowiecki.....	3196	358	#
8	zwoleński.....	5133	2099	51
	Miasto na prawach powiatu:			
10	Radom.....	3587	247	#
11	Podregion m.st. Warszawa.....	7035	918	23
	Miasto na prawach powiatu:			
12	m.st. Warszawa.....	7035	918	23
13	Podregion warszawski wschodni.....	35546	7609	163
	Powiaty:			
14	garwoliński.....	10349	2510	86
15	legionowski.....	1831	417	3
16	miński.....	8362	1883	34
17	nowodworski.....	3585	1017	10
18	otwocki.....	4296	692	12
19	wołomiński.....	7123	1090	18
20	Podregion warszawski zachodni.....	35450	12444	202
	Powiaty:			
21	grodziski.....	2310	427	10
22	grójecki.....	11739	6776	75
23	piaseczyński.....	4998	1202	21
24	pruszkowski.....	1812	459	12
25	sochaczewski.....	6596	1717	37
26	warszawski zachodni.....	3614	1018	19
27	żyrardowski.....	4381	845	28

a Poza emeryturą i rentą.

PROWADZĄCEGO DZIAŁALNOŚĆ ROLNICZĄ WEDŁUG GŁÓWNEGO ŹRÓDŁA DOCHODU

w których ponad 50% dochodów ogółem stanowiły dochody z:					Gospodarstwa pozostałe	Lp.
pracy najemnej	pracy najemnej i działalności rolniczej	działalności pozarolniczej	emerytury i renty	niezarobkowych źródeł utrzymania ^a		
14616	743	4691	9384	1765	3076	1
949	64	618	383	161	380	2
2069	105	485	792	229	346	3
1488	64	447	952	133	422	4
1646	94	561	1536	384	377	5
4792	241	1253	2893	380	883	6
999	43	276	1206	192	#	7
1390	98	300	573	173	450	8
1284	34	752	1049	112	#	10
3103	72	1145	1128	299	346	11
3103	72	1145	1128	299	346	12
14576	614	3980	5610	1146	1848	13
4367	271	876	1437	219	583	14
749	16	312	205	40	89	15
3338	132	959	1344	236	436	16
1312	43	493	459	62	189	17
1905	51	429	895	143	169	18
2905	101	911	1270	446	382	19
10345	380	4490	4464	953	2172	20
855	48	378	408	62	123	21
2397	81	824	713	87	786	22
1362	46	1116	770	217	264	23
547	13	305	212	166	97	24
2413	96	820	849	198	466	25
1102	38	613	530	93	200	26
1669	58	434	981	130	236	27

TABL. 20. PRACUJĄCY W GOSPODARSTWACH ROLNYCH PROWADZĄCYCH DZIAŁALNOŚĆ

Lp.	Podregiony Powiaty	Ogółem	Gospodarstwa		
			razem	rodzinna siła robocza	pracownicy najemni stali
					<i>w tysiącach</i>
1	W o j e w ó d z t w o.....	576,1	574,2	567,4	6,8
2	Podregion ciechanowsko-płocki.....	106,9	106,5	104,7	1,9
	Powiaty:				
3	ciechanowski.....	12,8	12,7	12,6	0,1
4	gostyniński.....	9,0	8,9	8,8	0,1
5	mławski.....	13,6	13,5	13,2	0,3
6	płocki.....	24,2	24,1	24,0	0,2
7	płoński.....	21,6	21,5	21,3	0,2
8	sierpecki.....	10,3	10,2	10,1	0,1
9	żuromiński.....	12,3	12,2	11,4	0,9
	Miasto na prawach powiatu:				
10	Płock.....	3,3	3,3	3,2	0,1
11	Podregion ostrołęcko-siedlecki.....	175,1	174,9	173,3	1,6
	Powiaty:				
12	łosicki.....	13,1	13,1	12,6	0,5
13	makowski.....	12,2	12,1	12,1	0,0
14	ostrołęcki.....	26,0	26,0	25,9	0,1
15	ostrowski.....	18,3	18,3	18,3	0,0
16	przasnyski.....	12,5	12,5	12,4	0,0
17	pułtuski.....	11,8	11,8	11,8	0,0
18	siedlecki.....	25,9	25,8	25,4	0,4
19	sokołowski.....	15,8	15,8	15,8	0,0
20	węgrowski.....	18,7	18,7	18,5	0,2
21	wyszkowski.....	15,5	15,5	15,4	0,1
	Miasta na prawach powiatu:				
22	Ostrołęka.....	1,6	1,6	1,6	0,0
23	Siedlce.....	3,7	3,7	3,6	0,1
24	Podregion radomski.....	117,2	117,0	116,7	0,3
	Powiaty:				
25	białobrzeski.....	10,9	10,9	10,8	0,1
26	kozienicki.....	14,9	14,8	14,7	0,0
27	lipski.....	14,8	14,8	14,8	0,0
28	przysuski.....	15,4	15,4	15,4	0,0
29	radomski.....	34,4	34,4	34,3	0,1
30	szydlowiecki.....	7,1	7,1	7,1	0,0
31	zwoleński.....	12,9	12,9	12,8	0,0
	Miasto na prawach powiatu:				
32	Radom.....	6,9	6,8	6,8	0,0
33	Podregion m.st. Warszawa.....	13,4	12,9	12,5	0,5
	Miasto na prawach powiatu:				
34	m.st. Warszawa.....	13,4	12,9	12,5	0,5

ROLNICZĄ WEDŁUG PODREGIONÓW I POWIATÓW

indywidualne			Gospodarstwa osób prawnych i jednostek organizacyjnych niemających osobowości prawnej					Lp.
pracownicy dorywcy	pracownicy kontraktowi	pomoc sąsiedzka	razem	pracownicy najemni stali	pracownicy dorywcy	pracownicy kontraktowi	pozostałe osoby	
<i>osób</i>								
x	x	x	1,9	1,9	x	x	x	1
x	x	x	0,4	0,4	x	x	x	2
x	x	x	0,1	0,1	x	x	x	3
x	x	x	0,0	0,0	x	x	x	4
x	x	x	0,1	0,1	x	x	x	5
x	x	x	0,1	0,1	x	x	x	6
x	x	x	0,0	0,0	x	x	x	7
x	x	x	0,1	0,1	x	x	x	8
x	x	x	0,0	0,0	x	x	x	9
x	x	x	0,0	0,0	x	x	x	10
x	x	x	0,1	0,1	x	x	x	11
x	x	x	0,0	0,0	x	x	x	12
x	x	x	0,0	0,0	x	x	x	13
x	x	x	0,0	0,0	x	x	x	14
x	x	x	0,0	0,0	x	x	x	15
x	x	x	0,0	0,0	x	x	x	16
x	x	x	0,0	0,0	x	x	x	17
x	x	x	0,0	0,0	x	x	x	18
x	x	x	0,0	0,0	x	x	x	19
x	x	x	0,0	0,0	x	x	x	20
x	x	x	0,0	0,0	x	x	x	21
x	x	x	0,0	0,0	x	x	x	22
x	x	x	0,0	0,0	x	x	x	23
x	x	x	0,2	0,2	x	x	x	24
x	x	x	0,1	0,1	x	x	x	25
x	x	x	0,1	0,1	x	x	x	26
x	x	x	0,0	0,0	x	x	x	27
x	x	x	0,0	0,0	x	x	x	28
x	x	x	0,0	0,0	x	x	x	29
x	x	x	0,0	0,0	x	x	x	30
x	x	x	0,0	0,0	x	x	x	31
x	x	x	0,0	0,0	x	x	x	32
x	x	x	0,4	0,4	x	x	x	33
x	x	x	0,4	0,4	x	x	x	34

TABL. 20. PRACUJĄCY W GOSPODARSTWACH ROLNYCH PROWADZĄCYCH DZIAŁALNOŚĆ

Lp.	Podregiony Powiaty	Ogółem	Gospodarstwa		
			razem	rodzinna siła robocza	pracownicy najemni stali
					<i>w tysiącach</i>
1	Podregion warszawski wschodni.....	83,2	83,1	82,5	0,6
	Powiaty:				
2	garwoliński.....	27,3	27,3	27,2	0,1
3	legionowski.....	3,5	3,5	3,5	0,0
4	miński.....	18,8	18,8	18,7	0,1
5	nowodworski.....	7,9	7,9	7,9	0,1
6	otwocki.....	10,0	10,0	9,8	0,3
7	wołomiński.....	15,5	15,5	15,5	0,1
8	Podregion warszawski zachodni.....	80,4	79,7	77,7	2,0
	Powiaty:				
9	grodziski.....	4,6	4,5	4,4	0,1
10	grójecki.....	29,0	29,0	28,4	0,6
11	piaseczyński.....	10,3	10,2	9,8	0,4
12	pruszkowski.....	3,7	3,6	3,5	0,1
13	sochaczewski.....	15,9	15,8	15,4	0,5
14	warszawski zachodni.....	7,9	7,5	7,3	0,2
15	żyrardowski.....	9,0	9,0	9,0	0,1
					<i>w tysiącach</i>
16	W o j e w ó d z t w o.....	297,3	295,4	282,6	5,1
17	Podregion ciechanowsko-płocki.....	60,1	59,7	55,9	1,5
	Powiaty:				
18	ciechanowski.....	7,0	6,9	6,7	0,1
19	gostyniński.....	4,7	4,7	4,5	0,1
20	mławski.....	7,7	7,6	7,1	0,3
21	płocki.....	13,1	13,1	12,7	0,1
22	płoński.....	12,8	12,8	11,2	0,1
23	sierpecki.....	6,4	6,4	6,3	0,1
24	żuromiński.....	7,2	7,2	6,4	0,7
	Miasto na prawach powiatu:				
25	Płock.....	1,1	1,1	1,0	0,0
26	Podregion ostrołęcko-siedlecki.....	92,5	92,4	90,3	1,0
	Powiaty:				
27	łosicki.....	6,8	6,8	6,4	0,2
28	makowski.....	6,9	6,8	6,8	0,0
29	ostrołęcki.....	15,4	15,4	15,2	0,1
30	ostrowski.....	9,8	9,8	9,7	0,0
31	przasnyski.....	7,7	7,7	7,6	0,0

ROLNICZĄ WEDŁUG PODREGIONÓW I POWIATÓW (cd.)

indywidualne			Gospodarstwa osób prawnych i jednostek organizacyjnych niemających osobowości prawnej					Lp.
pracownicy dorywczy	pracownicy kontraktowi	pomoc sąsiedzka	razem	pracownicy najemni stali	pracownicy dorywczy	pracownicy kontraktowi	pozostałe osoby	
<i>osób</i>								
x	x	x	0,1	0,1	x	x	x	1
x	x	x	0,0	0,0	x	x	x	2
x	x	x	0,0	0,0	x	x	x	3
x	x	x	0,0	0,0	x	x	x	4
x	x	x	0,0	0,0	x	x	x	5
x	x	x	0,0	0,0	x	x	x	6
x	x	x	–	–	x	x	x	7
x	x	x	0,7	0,7	x	x	x	8
x	x	x	0,1	0,1	x	x	x	9
x	x	x	0,0	0,0	x	x	x	10
x	x	x	0,1	0,1	x	x	x	11
x	x	x	0,1	0,1	x	x	x	12
x	x	x	0,0	0,0	x	x	x	13
x	x	x	0,4	0,4	x	x	x	14
x	x	x	0,0	0,0	x	x	x	15
<i>AWU</i>								
6,5	0,3	0,9	1,9	1,7	0,1	0,0	0,1	16
2,0	0,1	0,2	0,4	0,3	0,0	–	0,1	17
0,1	0,0	0,0	0,1	0,0	0,0	–	0,1	18
0,1	0,0	0,0	0,0	0,0	–	–	0,0	19
0,1	0,0	0,1	0,1	0,1	0,0	–	0,0	20
0,2	0,0	0,0	0,1	0,1	0,0	–	0,0	21
1,4	0,0	0,0	0,0	0,0	0,0	–	0,0	22
0,0	0,0	0,0	0,0	0,0	0,0	–	–	23
0,1	0,0	0,0	0,0	0,0	–	–	–	24
0,0	0,0	0,0	0,0	0,0	–	–	–	25
0,8	0,1	0,3	0,1	0,1	0,0	0,0	0,0	26
0,2	0,0	0,0	0,0	0,0	–	–	–	27
0,0	0,0	0,0	0,0	0,0	0,0	–	–	28
0,1	0,0	0,1	0,0	0,0	–	–	–	29
0,0	0,0	0,0	0,0	0,0	–	–	–	30
0,0	0,0	0,0	0,0	0,0	0,0	–	–	31

TABL. 20. PRACUJĄCY W GOSPODARSTWACH ROLNYCH PROWADZĄCYCH DZIAŁALNOŚĆ

Lp.	Podregiony Powiaty	Ogółem	Gospodarstwa		
			razem	rodzinna siła robocza	pracownicy najemni stali
<i>w tysiącach</i>					
Podregion ostrołęcko-siedlecki (dok.)					
Powiaty (dok.):					
1	pułtuski.....	6,0	6,0	6,0	0,0
2	siedlecki.....	13,4	13,4	12,9	0,3
3	sokołowski.....	8,0	8,0	7,9	0,0
4	węgrowski.....	9,4	9,4	9,2	0,1
5	wyszkowski.....	7,2	7,2	7,1	0,0
Miasta na prawach powiatu:					
6	Ostrołęka.....	0,5	0,5	0,5	0,0
7	Siedlce.....	1,3	1,3	1,1	0,0
8	Podregion radomski.....	58,2	57,9	57,1	0,2
Powiaty:					
9	białobrzeski.....	6,7	6,7	6,6	0,0
10	kozienicki.....	7,5	7,4	7,2	0,0
11	lipski.....	8,1	8,1	8,0	0,0
12	przysuski.....	8,1	8,1	8,0	0,0
13	radomski.....	15,8	15,8	15,6	0,0
14	szydłowiecki.....	3,2	3,2	3,1	0,0
15	zwoleński.....	7,0	7,0	6,9	0,0
Miasto na prawach powiatu:					
16	Radom.....	1,8	1,8	1,7	0,0
17	Podregion m.st. Warszawa.....	5,1	4,7	4,1	0,4
Miasto na prawach powiatu:					
18	m.st. Warszawa.....	5,1	4,7	4,1	0,4
19	Podregion warszawski wschodni.....	37,1	37,0	35,9	0,5
Powiaty:					
20	garwoliński.....	12,2	12,2	11,9	0,0
21	legionowski.....	1,7	1,7	1,6	0,0
22	miński.....	8,4	8,4	8,2	0,1
23	nowodworski.....	4,1	4,1	3,9	0,0
24	otwocki.....	4,0	4,0	3,7	0,2
25	wołomiński.....	6,6	6,6	6,5	0,1
26	Podregion warszawski zachodni.....	44,4	43,7	39,3	1,5
Powiaty:					
27	grodziski.....	2,1	2,1	1,9	0,1
28	grójecki.....	20,3	20,2	17,8	0,5
29	piaseczyński.....	5,2	5,1	4,5	0,4
30	pruszkowski.....	1,7	1,6	1,5	0,1
31	sochaczewski.....	7,3	7,2	6,6	0,3
32	warszawski zachodni.....	3,8	3,5	3,1	0,2
33	żyrardowski.....	4,0	4,0	3,9	0,0

ROLNICZĄ WEDŁUG PODREGIONÓW I POWIATÓW (dok.)

indywidualne			Gospodarstwa osób prawnych i jednostek organizacyjnych niemających osobowości prawnej					Lp.
pracownicy dorywcy	pracownicy kontraktowi	pomoc sąsiedzka	razem	pracownicy najemni stali	pracownicy dorywcy	pracownicy kontraktowi	pozostałe osoby	
<i>AWU</i>								
0,0	0,0	0,0	0,0	0,0	–	–	–	1
0,1	0,0	0,0	0,0	0,0	–	–	–	2
0,0	0,0	0,0	0,0	0,0	–	–	–	3
0,0	0,0	0,0	0,0	0,0	–	0,0	–	4
0,0	0,0	0,0	0,0	0,0	–	–	–	5
0,0	0,0	0,0	0,0	0,0	–	–	–	6
0,1	0,0	0,0	0,0	0,0	–	–	–	7
0,5	0,0	0,1	0,2	0,2	0,0	0,0	–	8
0,0	–	0,0	0,1	0,1	–	–	–	9
0,1	0,0	0,0	0,1	0,1	0,0	–	–	10
0,1	0,0	0,0	0,0	0,0	0,0	–	–	11
0,1	0,0	0,0	0,0	0,0	–	–	–	12
0,1	0,0	0,0	0,0	0,0	–	–	–	13
0,0	0,0	0,0	0,0	0,0	–	–	–	14
0,1	0,0	0,0	0,0	0,0	0,0	0,0	–	15
0,0	0,0	0,0	0,0	0,0	0,0	0,0	–	16
0,1	0,0	0,1	0,4	0,4	0,0	0,0	0,0	17
0,1	0,0	0,1	0,4	0,4	0,0	0,0	0,0	18
0,5	0,0	0,1	0,1	0,1	0,0	–	–	19
0,2	0,0	0,0	0,0	0,0	–	–	–	20
0,0	0,0	0,0	0,0	0,0	–	–	–	21
0,1	0,0	0,0	0,0	0,0	0,0	–	–	22
0,2	0,0	0,0	0,0	0,0	0,0	–	–	23
0,1	0,0	0,0	0,0	0,0	–	–	–	24
0,0	0,0	0,0	–	–	–	–	–	25
2,7	0,0	0,1	0,6	0,6	0,0	0,0	0,0	26
0,0	0,0	0,0	0,1	0,0	0,0	0,0	–	27
1,9	0,0	0,0	0,0	0,0	0,0	–	–	28
0,2	0,0	0,0	0,1	0,1	0,0	–	0,0	29
0,0	0,0	0,0	0,1	0,1	0,0	–	0,0	30
0,3	0,0	0,0	0,0	0,0	0,0	–	–	31
0,2	0,0	0,0	0,4	0,4	0,0	–	0,0	32
0,1	0,0	0,0	0,0	0,0	0,0	–	0,0	33

TABL. 21. UŻYTKOWNIK I CZŁONKOWIE RODZINY UŻYTKOWNIKA PRACUJĄCY W GOSPODAR ORAZ PODREGIONÓW I POWIATÓW

Lp.	Podregiony Powiaty	Ogółem	Grupy obszarowe		
			do 1 ha włącznie	powyżej	
				razem	1 – 2
					<i>w tysiącach</i>
1	W o j e w ó d z t w o.....	567,4	37,3	530,1	60,3
2	Podregion ciechanowsko-płocki.....	104,7	6,5	98,1	7,3
	Powiaty:				
3	ciechanowski.....	12,6	0,9	11,7	0,8
4	gostyniński.....	8,8	0,3	8,5	0,8
5	mławski.....	13,2	0,6	12,5	0,7
6	płocki.....	24,0	1,0	23,0	1,6
7	płoński.....	21,3	2,0	19,4	1,5
8	sierpecki.....	10,1	0,5	9,7	0,6
9	żuromiński.....	11,4	0,6	10,7	0,7
	Miasto na prawach powiatu:				
10	Płock.....	3,2	0,7	2,6	0,7
11	Podregion ostrołęcko-siedlecki.....	173,3	7,3	166,0	12,7
	Powiaty:				
12	łosicki.....	12,6	0,4	12,2	0,9
13	makowski.....	12,1	0,4	11,7	0,6
14	ostrołęcki.....	25,9	0,4	25,5	0,8
15	ostrowski.....	18,3	0,8	17,4	1,3
16	przasnyski.....	12,4	0,5	11,9	0,5
17	pułtuski.....	11,8	0,3	11,5	0,6
18	siedlecki.....	25,4	1,2	24,3	2,3
19	sokołowski.....	15,8	0,9	14,9	1,3
20	węgrowski.....	18,5	0,9	17,6	1,7
21	wyszkowski.....	15,4	1,2	14,2	1,7
	Miasta na prawach powiatu:				
22	Ostrołęka.....	1,6	0,1	1,5	0,3
23	Siedlce.....	3,6	0,3	3,3	0,8
24	Podregion radomski.....	116,7	10,0	106,8	16,8
	Powiaty:				
25	białobrzeski.....	10,8	0,8	10,0	1,0
26	kozienicki.....	14,7	0,7	14,0	1,7
27	lipski.....	14,8	0,9	13,9	1,5
28	przysuski.....	15,4	1,6	13,8	2,6
29	radomski.....	34,3	3,1	31,2	5,3
30	szydłowiecki.....	7,1	0,9	6,2	1,5
31	zwoleński.....	12,8	0,5	12,3	1,3
	Miasto na prawach powiatu:				
32	Radom.....	6,8	1,5	5,3	1,9
33	Podregion m.st. Warszawa.....	12,5	1,0	11,4	2,8
	Miasto na prawach powiatu:				
34	m.st. Warszawa.....	12,5	1,0	11,4	2,8

STWACH INDYWIDUALNYCH WEDŁUG GRUP OBSZAROWYCH UŻYTKÓW ROLNYCH

użytków rolnych w ha							Lp.
1 ha							
2 – 3	3 – 5	5 – 10	10 – 15	15 – 20	20 – 50	50 i więcej	
<i>osób</i>							
55,3	93,7	163,5	76,9	35,5	40,3	4,6	1
6,8	11,6	27,0	17,6	10,6	14,9	2,1	2
0,7	1,2	2,9	2,2	1,4	2,3	0,4	3
0,8	1,3	2,7	1,3	0,6	0,9	0,1	4
0,6	1,1	2,7	2,5	1,7	2,7	0,4	5
1,6	2,9	7,2	3,8	2,1	3,3	0,5	6
1,5	2,6	5,8	3,4	1,9	2,4	0,3	7
0,5	0,9	2,5	1,9	1,3	1,8	0,2	8
0,6	1,2	2,7	2,4	1,5	1,5	0,2	9
0,5	0,5	0,5	0,2	0,1	0,1	0,0	10
12,5	23,6	50,9	31,5	15,8	17,8	1,3	11
0,8	1,6	3,8	2,6	1,2	1,2	0,1	12
0,5	1,1	3,0	2,7	1,6	2,0	0,2	13
1,0	2,4	7,8	6,5	3,4	3,5	0,2	14
1,4	2,7	5,4	3,2	1,6	1,7	0,1	15
0,5	0,9	2,6	2,4	1,9	2,8	0,3	16
0,6	1,4	3,8	2,4	1,2	1,5	0,1	17
2,4	4,0	8,1	3,9	1,7	1,8	0,1	18
1,2	2,1	4,5	2,8	1,4	1,6	0,2	19
1,5	3,2	6,0	2,7	1,2	1,2	0,1	20
1,7	3,2	4,6	1,9	0,6	0,5	0,1	21
0,3	0,3	0,4	0,1	0,0	0,0	0,0	22
0,7	0,7	0,8	0,2	0,1	0,1	0,0	23
14,8	23,6	34,4	11,1	3,3	2,5	0,2	24
1,0	1,7	3,9	1,6	0,5	0,2	0,0	25
1,7	3,0	4,9	1,7	0,6	0,3	0,0	26
1,5	3,0	5,0	1,9	0,6	0,6	0,0	27
2,2	3,4	4,1	1,1	0,3	0,1	0,0	28
4,6	7,2	9,7	2,9	0,8	0,6	0,1	29
1,2	1,6	1,4	0,2	0,1	0,1	0,0	30
1,3	2,5	4,6	1,6	0,5	0,5	0,0	31
1,2	1,2	0,8	0,1	0,0	0,0	0,0	32
2,3	2,6	2,4	0,7	0,2	0,3	0,3	33
2,3	2,6	2,4	0,7	0,2	0,3	0,3	34

TABL. 21. UŻYTKOWNIK I CZŁONKOWIE RODZINY UŻYTKOWNIKA PRACUJĄCY W GOSPODAR ORAZ PODREGIONÓW I POWIATÓW (cd.)

Lp.	Podregiony Powiaty	Ogółem	Grupy obszarowe		
			do 1 ha włącznie	powyżej	
				razem	1 – 2
					<i>w tysiącach</i>
1	Podregion warszawski wschodni.....	82,5	5,6	76,9	10,7
	Powiaty:				
2	garwoliński.....	27,2	1,0	26,2	2,9
3	legionowski.....	3,5	0,4	3,1	0,6
4	miński.....	18,7	1,0	17,6	2,4
5	nowodworski.....	7,9	0,5	7,3	0,9
6	otwocki.....	9,8	0,9	8,8	1,7
7	wołomiński.....	15,5	1,6	13,8	2,1
8	Podregion warszawski zachodni.....	77,7	6,9	70,8	10,1
	Powiaty:				
9	grodziski.....	4,4	0,3	4,2	0,7
10	grójecki.....	28,4	0,9	27,5	2,8
11	piaseczyński.....	9,8	1,3	8,4	1,6
12	pruszkowski.....	3,5	0,5	3,0	0,5
13	sochaczewski.....	15,4	1,6	13,8	2,0
14	warszawski zachodni.....	7,3	1,2	6,1	1,0
15	żyrardowski.....	9,0	1,1	7,8	1,4
					<i>w tysiącach</i>
16	W o j e w ó d z t w o.....	282,6	10,1	272,5	19,3
17	Podregion ciechanowsko-płocki.....	55,9	1,6	54,3	2,2
	Powiaty:				
18	ciechanowski.....	6,7	0,2	6,5	0,2
19	gostyniński.....	4,5	0,1	4,4	0,2
20	mławski.....	7,1	0,1	7,0	0,2
21	płocki.....	12,7	0,3	12,4	0,5
22	płoński.....	11,2	0,5	10,8	0,5
23	sierpecki.....	6,3	0,2	6,1	0,2
24	żuromiński.....	6,4	0,2	6,2	0,2
	Miasto na prawach powiatu:				
25	Płock.....	1,0	0,1	0,9	0,2
26	Podregion ostrołęcko-siedlecki.....	90,3	2,0	88,2	3,8
	Powiaty:				
27	łosicki.....	6,4	0,1	6,2	0,2
28	makowski.....	6,8	0,1	6,7	0,2
29	ostrołęcki.....	15,2	0,1	15,1	0,2
30	ostrowski.....	9,7	0,2	9,5	0,4
31	przasnyski.....	7,6	0,1	7,4	0,2

STWACH INDYWIDUALNYCH WEDŁUG GRUP OBSZAROWYCH UŻYTKÓW ROLNYCH

użytków rolnych w ha							Lp.
1 ha							
2 – 3	3 – 5	5 – 10	10 – 15	15 – 20	20 – 50	50 i więcej	
<i>osób</i>							
10,0	17,6	25,7	7,6	2,7	2,2	0,3	1
3,0	6,2	9,7	2,6	1,0	0,6	0,1	2
0,5	0,7	0,9	0,3	0,1	0,1	0,0	3
2,4	3,7	5,7	1,9	0,7	0,8	0,1	4
0,8	1,4	2,2	1,1	0,4	0,4	0,1	5
1,4	2,3	2,7	0,4	0,1	0,1	0,0	6
2,0	3,3	4,6	1,3	0,4	0,2	0,0	7
9,0	14,6	23,1	8,4	2,8	2,4	0,4	8
0,6	1,0	1,1	0,3	0,2	0,2	0,1	9
2,8	5,2	10,5	4,3	1,3	0,6	0,0	10
1,3	1,9	2,5	0,6	0,2	0,2	0,1	11
0,4	0,7	0,9	0,2	0,1	0,1	0,0	12
1,7	2,8	4,2	1,7	0,6	0,7	0,1	13
0,9	1,2	1,6	0,6	0,3	0,3	0,1	14
1,2	1,7	2,2	0,7	0,3	0,3	0,0	15
<i>AWU</i>							
20,8	41,8	88,9	47,8	23,4	27,5	3,0	16
2,4	5,0	14,6	11,0	7,1	10,4	1,4	17
0,2	0,5	1,5	1,3	0,9	1,6	0,3	18
0,3	0,6	1,5	0,8	0,4	0,6	0,1	19
0,2	0,4	1,4	1,5	1,1	1,9	0,3	20
0,6	1,3	3,8	2,3	1,3	2,2	0,3	21
0,6	1,2	3,2	2,1	1,3	1,7	0,2	22
0,2	0,4	1,5	1,3	1,0	1,4	0,2	23
0,2	0,5	1,6	1,6	1,0	1,1	0,1	24
0,2	0,2	0,2	0,1	0,0	0,0	0,0	25
4,5	10,0	26,8	19,5	10,4	12,3	0,9	26
0,3	0,7	2,0	1,5	0,7	0,8	0,0	27
0,2	0,5	1,6	1,7	1,0	1,4	0,1	28
0,3	1,1	4,3	4,2	2,3	2,4	0,1	29
0,5	1,2	2,9	2,1	1,1	1,2	0,1	30
0,2	0,4	1,5	1,6	1,3	2,0	0,2	31

TABL. 21. UŻYTKOWNIK I CZŁONKOWIE RODZINY UŻYTKOWNIKA PRACUJĄCY W GOSPODAR
ORAZ PODREGIONÓW I POWIATÓW (dok.)

Lp.	Podregiony Powiaty	Ogółem	Grupy obszarowe		
			do 1 ha włącznie	powyżej	
				razem	1 – 2
	Podregion ostrołęcko-siedlecki (dok.)				
	Powiaty (dok.):				
1	pułtuski.....	6,0	0,1	5,9	0,1
2	siedlecki.....	12,9	0,4	12,5	0,8
3	sokołowski.....	7,9	0,2	7,7	0,3
4	węgrowski.....	9,2	0,3	8,9	0,5
5	wyszkowski.....	7,1	0,3	6,8	0,5
	Miasta na prawach powiatu:				
6	Ostrołęka.....	0,5	0,0	0,4	0,1
7	Siedlce.....	1,1	0,1	1,0	0,2
8	Podregion radomski.....	57,1	2,7	54,4	5,8
	Powiaty:				
9	białobrzeski.....	6,6	0,3	6,3	0,5
10	kozienicki.....	7,2	0,2	7,0	0,5
11	lipski.....	8,0	0,3	7,6	0,6
12	przysuski.....	8,0	0,5	7,5	1,0
13	radomski.....	15,6	0,7	14,9	1,8
14	szydłowiecki.....	3,1	0,2	2,9	0,5
15	zwoleński.....	6,9	0,1	6,7	0,5
	Miasto na prawach powiatu:				
16	Radom.....	1,7	0,3	1,4	0,4
17	Podregion m.st. Warszawa.....	4,1	0,3	3,8	0,8
	Miasto na prawach powiatu:				
18	m.st. Warszawa.....	4,1	0,3	3,8	0,8
19	Podregion warszawski wschodni.....	35,9	1,6	34,3	3,3
	Powiaty:				
20	garwoliński.....	11,9	0,3	11,7	0,9
21	legionowski.....	1,6	0,2	1,4	0,2
22	miński.....	8,2	0,3	7,9	0,7
23	nowodworski.....	3,9	0,1	3,8	0,3
24	otwocki.....	3,7	0,2	3,5	0,5
25	wołomiński.....	6,5	0,5	6,1	0,7
26	Podregion warszawski zachodni.....	39,3	1,8	37,5	3,4
	Powiaty:				
27	grodziski.....	1,9	0,1	1,9	0,2
28	grójecki.....	17,8	0,3	17,5	1,2
29	piaseczyński.....	4,5	0,4	4,1	0,6
30	pruszkowski.....	1,5	0,2	1,3	0,2
31	sochaczewski.....	6,6	0,4	6,2	0,6
32	warszawski zachodni.....	3,1	0,3	2,8	0,3
33	żyrardowski.....	3,9	0,3	3,6	0,4

w tysiącach

STWACH INDYWIDUALNYCH WEDŁUG GRUP OBSZAROWYCH UŻYTKÓW ROLNYCH

użytków rolnych w ha							Lp.
1 ha							
2 – 3	3 – 5	5 – 10	10 – 15	15 – 20	20 – 50	50 i więcej	
<i>AWU</i>							
0,2	0,6	1,9	1,4	0,7	0,9	0,1	1
0,9	1,8	4,2	2,4	1,1	1,2	0,1	2
0,4	0,8	2,3	1,7	0,9	1,1	0,1	3
0,5	1,4	3,2	1,7	0,7	0,8	0,1	4
0,6	1,4	2,4	1,1	0,4	0,3	0,0	5
0,1	0,1	0,1	0,1	0,0	0,0	0,0	6
0,2	0,2	0,3	0,1	0,0	0,0	0,0	7
6,1	11,4	19,9	7,1	2,2	1,7	0,1	8
0,5	1,0	2,6	1,2	0,3	0,2	0,0	9
0,7	1,3	2,8	1,1	0,4	0,2	0,0	10
0,7	1,5	2,9	1,2	0,4	0,4	0,0	11
1,0	1,8	2,6	0,7	0,2	0,1	0,0	12
1,8	3,2	5,4	1,7	0,5	0,4	0,0	13
0,5	0,8	0,7	0,1	0,1	0,1	0,0	14
0,6	1,3	2,7	1,0	0,3	0,4	0,0	15
0,3	0,4	0,3	0,0	0,0	0,0	0,0	16
0,8	0,8	0,9	0,3	0,1	0,1	0,1	17
0,8	0,8	0,9	0,3	0,1	0,1	0,1	18
3,5	7,3	12,7	4,3	1,6	1,4	0,2	19
1,0	2,5	4,8	1,4	0,6	0,4	0,0	20
0,2	0,3	0,4	0,2	0,1	0,0	0,0	21
0,8	1,5	2,8	1,1	0,4	0,5	0,1	22
0,3	0,7	1,2	0,6	0,3	0,3	0,0	23
0,5	0,9	1,2	0,2	0,1	0,1	0,0	24
0,7	1,3	2,3	0,7	0,2	0,1	0,0	25
3,6	7,2	13,8	5,6	2,0	1,6	0,3	26
0,2	0,4	0,6	0,2	0,1	0,1	0,0	27
1,4	3,1	7,2	3,2	0,9	0,4	0,0	28
0,5	0,9	1,5	0,4	0,1	0,1	0,0	29
0,1	0,4	0,5	0,1	0,0	0,1	0,0	30
0,6	1,1	2,1	0,9	0,4	0,4	0,0	31
0,3	0,5	0,9	0,4	0,2	0,2	0,0	32
0,4	0,7	1,2	0,4	0,2	0,2	0,0	33

TABL. 22. UŻYTKOWNIK I CZŁONKOWIE RODZINY UŻYTKOWNIKA PRACUJĄCY W GOSPODARSTWACH INDYWIDUALNYCH WEDŁUG CZASU PRACY ORAZ PODREGIONÓW I POWIATÓW

Podregiony Powiaty	Ogółem	Wymiar rocznego czasu pracy w godzinach				
		0 – 530	531 – 1060	1061 – 1590	1591 – 2119	2120 i więcej
<i>w tysiącach osób</i>						
W o j e w ó d z t w o.....	567,4	226,8	95,1	52,9	56,6	136,0
Podregion						
ciechanowsko-płocki.....	104,7	38,5	16,6	9,0	10,8	29,9
Powiaty:						
ciechanowski.....	12,6	4,9	1,8	0,9	1,0	3,9
gostyniński.....	8,8	3,5	1,5	0,7	0,9	2,2
mławski.....	13,2	5,0	1,8	1,0	1,3	4,1
płocki.....	24,0	8,5	4,1	2,4	3,0	6,0
płoński.....	21,3	7,9	3,5	2,0	2,3	5,6
sierpecki.....	10,1	2,8	1,6	0,8	1,0	4,0
żuromiński.....	11,4	3,9	1,7	0,9	1,0	3,8
Miasto na prawach powiatu:						
Płock.....	3,2	2,0	0,6	0,3	0,2	0,3
Podregion						
ostrołęcko-siedlecki.....	173,3	65,1	28,2	16,3	19,1	44,7
Powiaty:						
łosicki.....	12,6	5,0	2,0	1,1	1,2	3,2
makowski.....	12,1	4,3	1,7	0,9	1,6	3,6
ostrołęcki.....	25,9	7,9	3,9	2,5	3,1	8,5
ostrowski.....	18,3	6,4	3,2	1,8	2,2	4,7
przasnyski.....	12,4	3,6	1,7	1,2	1,8	4,2
pułtowski.....	11,8	4,7	1,8	1,2	1,2	2,9
siedlecki.....	25,4	9,9	4,2	2,5	2,5	6,3
sokołowski.....	15,8	6,4	2,6	1,2	1,4	4,1
węgrowski.....	18,5	7,0	3,4	1,9	2,0	4,2
wyszkowski.....	15,4	6,4	3,1	1,5	1,8	2,7
Miasta na prawach powiatu:						
Ostrołęka.....	1,6	1,1	0,3	0,1	0,1	0,1
Siedlce.....	3,6	2,3	0,5	0,2	0,3	0,3
Podregion radomski.....	116,7	46,1	21,1	12,2	12,2	25,1
Powiaty:						
białobrzeski.....	10,8	2,9	1,9	1,1	1,2	3,8
kozienicki.....	14,7	5,7	2,9	1,5	1,3	3,4
lipski.....	14,8	5,0	2,5	1,8	1,9	3,7
przysuski.....	15,4	5,4	2,8	1,8	1,9	3,5
radomski.....	34,3	14,7	6,5	3,5	3,5	6,2
szydłowiecki.....	7,1	3,2	1,2	0,9	0,7	1,1
zwoleński.....	12,8	4,3	2,4	1,4	1,5	3,3
Miasto na prawach powiatu:						
Radom.....	6,8	5,0	0,9	0,4	0,3	0,2
Podregion						
m.st. Warszawa.....	12,5	7,9	1,8	0,9	0,6	1,4
Miasto na prawach powiatu:						
m.st. Warszawa.....	12,5	7,9	1,8	0,9	0,6	1,4

TABL. 22. UŻYTKOWNIK I CZŁONKOWIE RODZINY UŻYTKOWNIKA PRACUJĄCY W GOSPODARSTWACH INDYWIDUALNYCH WEDŁUG CZASU PRACY ORAZ PODREGIONÓW I POWIATÓW (cd.)

Podregiony Powiaty	Ogółem	Wymiar rocznego czasu pracy w godzinach				
		0 – 530	531 – 1060	1061 – 1590	1591 – 2119	2120 i więcej
<i>w tysiącach osób</i>						
Podregion						
warszawski wschodni.....	82,5	37,7	15,5	8,1	7,1	14,1
Powiaty:						
garwoliński.....	27,2	12,2	5,2	2,9	2,2	4,7
legionowski.....	3,5	1,6	0,6	0,3	0,3	0,8
miński.....	18,7	8,4	3,6	1,9	1,5	3,3
nowodworski.....	7,9	3,1	1,3	0,8	1,0	1,7
otwocki.....	9,8	5,3	1,7	0,8	0,7	1,3
wołomiński.....	15,5	7,1	3,1	1,5	1,3	2,4
Podregion						
warszawski zachodni.....	77,7	31,6	11,9	6,5	6,9	20,9
Powiaty:						
grodziski.....	4,4	1,9	0,9	0,4	0,4	0,7
grójecki.....	28,4	7,7	4,1	2,6	2,8	11,2
piaseczyński.....	9,8	4,4	1,6	0,7	0,9	2,1
pruszkowski.....	3,5	1,8	0,4	0,3	0,3	0,7
sochaczewski.....	15,4	7,6	2,3	1,3	1,2	2,9
warszawski zachodni.....	7,3	3,8	1,0	0,4	0,5	1,5
żyrardowski.....	9,0	4,4	1,4	0,7	0,8	1,6
<i>w tysiącach AWU</i>						
W o j e w ó d z t w o.....	282,6	28,3	35,6	33,1	49,5	136,0
Podregion						
ciechanowsko-płocki.....	55,9	4,8	6,2	5,6	9,4	29,9
Powiaty:						
ciechanowski.....	6,7	0,6	0,7	0,6	0,9	3,9
gostyniński.....	4,5	0,4	0,6	0,4	0,8	2,2
mławski.....	7,1	0,6	0,7	0,6	1,1	4,1
płocki.....	12,7	1,1	1,5	1,5	2,6	6,0
płoński.....	11,2	1,0	1,3	1,3	2,0	5,6
sierpecki.....	6,3	0,4	0,6	0,5	0,9	4,0
żuromiński.....	6,4	0,5	0,6	0,6	0,9	3,8
Miasto na prawach powiatu:						
Płock.....	1,0	0,2	0,2	0,2	0,2	0,3
Podregion						
ostrolęcko-siedlecki.....	90,3	8,1	10,6	10,2	16,7	44,7
Powiaty:						
łosicki.....	6,4	0,6	0,8	0,7	1,1	3,2
makowski.....	6,8	0,5	0,6	0,6	1,4	3,6
ostrolęcki.....	15,2	1,0	1,5	1,6	2,7	8,5
ostrowski.....	9,7	0,8	1,2	1,1	1,9	4,7
przasnyski.....	7,6	0,5	0,6	0,8	1,5	4,2
pułtuski.....	6,0	0,6	0,7	0,7	1,1	2,9
siedlecki.....	12,9	1,2	1,6	1,6	2,2	6,3
sokołowski.....	7,9	0,8	1,0	0,8	1,3	4,1
węgrowski.....	9,2	0,9	1,3	1,2	1,7	4,2
wyszkowski.....	7,1	0,8	1,2	1,0	1,6	2,7

TABL. 22. UŻYTKOWNIK I CZŁONKOWIE RODZINY UŻYTKOWNIKA PRACUJĄCY W GOSPODARSTWACH INDYWIDUALNYCH WEDŁUG CZASU PRACY ORAZ PODREGIONÓW I POWIATÓW (dok.)

Podregiony Powiaty	Ogółem	Wymiar rocznego czasu pracy w godzinach				
		0 – 530	531 – 1060	1061 – 1590	1591 – 2119	2120 i więcej
<i>w tysiącach AWU</i>						
Podregion						
ostrolęcko-siedlecki (dok.)						
Miasta na prawach powiatu:						
Ostrolęka.....	0,5	0,1	0,1	0,1	0,1	0,1
Siedlce.....	1,1	0,3	0,2	0,1	0,2	0,3
Podregion radomski.....	57,1	5,8	7,9	7,6	10,7	25,1
Powiaty:						
białobrzegi.....	6,6	0,4	0,7	0,7	1,0	3,8
kozienicki.....	7,2	0,7	1,1	0,9	1,1	3,4
lipski.....	8,0	0,6	0,9	1,1	1,7	3,7
przysuski.....	8,0	0,7	1,0	1,1	1,7	3,5
radomski.....	15,6	1,8	2,4	2,2	3,0	6,2
sztybowiecki.....	3,1	0,4	0,5	0,6	0,6	1,1
zwolencki.....	6,9	0,5	0,9	0,9	1,3	3,3
Miasto na prawach powiatu:						
Radom.....	1,7	0,6	0,3	0,2	0,2	0,2
Podregion						
m.st. Warszawa.....	4,1	1,0	0,7	0,5	0,5	1,4
Miasto na prawach powiatu:						
m.st. Warszawa.....	4,1	1,0	0,7	0,5	0,5	1,4
Podregion						
warszawski wschodni.....	35,9	4,7	5,8	5,0	6,2	14,1
Powiaty:						
garwoliński.....	11,9	1,5	2,0	1,8	2,0	4,7
legionowski.....	1,6	0,2	0,2	0,2	0,3	0,8
miński.....	8,2	1,0	1,4	1,2	1,4	3,3
nowodworski.....	3,9	0,4	0,5	0,5	0,8	1,7
otwocki.....	3,7	0,7	0,6	0,5	0,6	1,3
wołomiński.....	6,5	0,9	1,2	0,9	1,1	2,4
Podregion						
warszawski zachodni.....	39,3	4,0	4,5	4,0	6,0	20,9
Powiaty:						
grodziski.....	1,9	0,2	0,4	0,3	0,4	0,7
grójecki.....	17,8	1,0	1,5	1,6	2,4	11,2
piaseczyński.....	4,5	0,5	0,6	0,5	0,8	2,1
pruszkowski.....	1,5	0,2	0,2	0,2	0,2	0,7
sochaczewski.....	6,6	1,0	0,9	0,8	1,1	2,9
warszawski zachodni.....	3,1	0,5	0,4	0,3	0,5	1,5
żyrardowski.....	3,9	0,5	0,5	0,5	0,7	1,6

TABL. 23. UŻYTKOWNIK I CZŁONKOWIE RODZINY UŻYTKOWNIKA PRACUJĄCY W GOSPODARSTWACH INDYWIDUALNYCH WEDŁUG WIEKU ORAZ PODREGIONÓW I POWIATÓW

Podregiony Powiaty	Ogółem	Osoby w wieku					
		15 – 24 lata	25 – 34	35 – 44	45 – 54	55 – 64	65 lat i więcej
<i>w tysiącach osób</i>							
W o j e w ó d z t w o.....	567,4	86,2	92,3	113,3	136,0	91,7	47,7
Podregion							
ciechanowsko-płocki.....	104,7	16,2	17,3	22,5	26,2	15,9	6,5
Powiaty:							
ciechanowski.....	12,6	1,9	2,0	2,6	3,3	1,9	0,8
gostyniński.....	8,8	1,4	1,5	1,8	2,1	1,4	0,6
mławski.....	13,2	2,2	1,9	2,8	3,7	1,9	0,7
płocki.....	24,0	3,8	4,0	5,0	5,7	3,7	1,7
płoński.....	21,3	3,1	3,9	4,5	5,2	3,4	1,3
sierpecki.....	10,1	1,6	1,6	2,3	2,8	1,3	0,5
żuromiński.....	11,4	2,0	2,0	2,7	2,7	1,4	0,6
Miasto na prawach powiatu:							
Płock.....	3,2	0,2	0,4	0,6	0,8	0,9	0,3
Podregion							
ostrołęcko-siedlecki.....	173,3	28,6	28,5	35,8	41,7	25,5	13,2
Powiaty:							
łosicki.....	12,6	2,3	2,0	2,4	3,0	1,8	1,0
makowski.....	12,1	2,0	2,1	2,5	3,1	1,7	0,7
ostrołęcki.....	25,9	4,8	4,4	5,7	6,1	3,3	1,6
ostrowski.....	18,3	2,7	3,0	3,6	4,4	2,7	1,8
przasnyski.....	12,4	2,4	2,0	2,6	3,1	1,5	0,7
pułtowski.....	11,8	2,1	2,0	2,4	2,8	1,7	0,8
siedlecki.....	25,4	4,4	4,4	5,4	5,9	3,8	1,6
sokołowski.....	15,8	2,2	2,5	3,3	4,0	2,5	1,2
węgrowski.....	18,5	2,8	3,0	3,6	4,2	3,1	1,7
wyszkowski.....	15,4	2,3	2,5	3,2	3,6	2,2	1,5
Miasta na prawach powiatu:							
Ostrołęka.....	1,6	0,2	0,2	0,3	0,5	0,4	0,1
Siedlce.....	3,6	0,3	0,4	0,7	1,1	0,9	0,3
Podregion radomski.....	116,7	18,5	19,0	22,0	26,9	19,2	11,2
Powiaty:							
białobrzeski.....	10,8	1,7	2,3	2,3	2,6	1,4	0,6
kozienicki.....	14,7	2,5	2,3	2,7	3,5	2,5	1,2
lipski.....	14,8	2,5	2,4	2,9	3,5	2,4	1,1
przysuski.....	15,4	2,3	2,4	2,8	3,5	2,5	1,8
radomski.....	34,3	5,7	5,7	6,5	7,6	5,6	3,2
szydlowiecki.....	7,1	0,9	1,0	1,1	1,5	1,3	1,3
zwoleński.....	12,8	2,2	2,2	2,5	3,0	1,8	1,0
Miasto na prawach powiatu:							
Radom.....	6,8	0,6	0,8	1,1	1,7	1,6	1,0
Podregion							
m.st. Warszawa.....	12,5	0,8	1,5	2,3	3,1	3,0	1,7
Miasto na prawach powiatu:							
m.st. Warszawa.....	12,5	0,8	1,5	2,3	3,1	3,0	1,7

TABL. 23. UŻYTKOWNIK I CZŁONKOWIE RODZINY UŻYTKOWNIKA PRACUJĄCY W GOSPODARSTWACH INDYWIDUALNYCH WEDŁUG WIEKU ORAZ PODREGIONÓW I POWIATÓW (cd.)

Podregiony Powiaty	Ogółem	Osoby w wieku					
		15 – 24 lata	25 – 34	35 – 44	45 – 54	55 – 64	65 lat i więcej
<i>w tysiącach osób</i>							
Podregion							
warszawski wschodni.....	82,5	12,0	13,2	15,5	19,4	14,0	8,3
Powiaty:							
garwoliński.....	27,2	4,7	4,6	5,2	6,0	4,0	2,7
legionowski.....	3,5	0,3	0,5	0,7	0,9	0,7	0,3
miński.....	18,7	2,6	2,9	3,6	4,4	3,2	2,0
nowodworski.....	7,9	1,0	1,2	1,6	2,0	1,4	0,7
otwocki.....	9,8	1,3	1,5	1,7	2,4	1,7	1,2
wołomiński.....	15,5	2,1	2,5	2,9	3,7	2,8	1,5
Podregion							
warszawski zachodni.....	77,7	10,1	12,7	15,2	18,7	14,2	6,8
Powiaty:							
grodziski.....	4,4	0,4	0,6	0,9	1,1	0,9	0,5
grójecki.....	28,4	4,2	5,2	5,8	6,6	4,7	1,8
piaseczyński.....	9,8	1,0	1,3	1,9	2,4	2,1	1,1
pruszkowski.....	3,5	0,3	0,6	0,7	0,9	0,7	0,3
sochaczewski.....	15,4	2,3	2,6	2,9	3,9	2,4	1,3
warszawski zachodni.....	7,3	0,7	1,1	1,2	1,9	1,5	0,8
żyrardowski.....	9,0	1,1	1,3	1,7	2,0	1,8	1,0
<i>w tysiącach AWU</i>							
W o j e w ó d z t w o.....	282,6	24,0	43,8	65,2	82,9	48,7	18,1
Podregion							
ciechanowsko-płocki.....	55,9	4,7	9,0	14,1	17,4	8,5	2,2
Powiaty:							
ciechanowski.....	6,7	0,5	1,1	1,6	2,2	1,1	0,3
gostyniński.....	4,5	0,4	0,7	1,1	1,4	0,7	0,2
mławski.....	7,1	0,6	1,0	1,8	2,4	1,0	0,2
płocki.....	12,7	1,0	2,0	3,1	3,8	2,1	0,6
płoński.....	11,2	0,9	1,9	2,7	3,4	1,8	0,4
sierpecki.....	6,3	0,5	1,0	1,7	2,0	0,8	0,2
żuromiński.....	6,4	0,6	1,2	1,9	1,8	0,7	0,2
Miasto na prawach powiatu:							
Płock.....	1,0	0,0	0,1	0,2	0,3	0,3	0,1
Podregion							
ostrołęcko-siedlecki.....	90,3	8,3	14,6	21,9	26,6	14,0	4,9
Powiaty:							
łosicki.....	6,4	0,6	1,0	1,5	1,9	1,0	0,4
makowski.....	6,8	0,5	1,1	1,7	2,2	1,0	0,3
ostrołęcki.....	15,2	1,5	2,6	4,1	4,5	2,0	0,6
ostrowski.....	9,7	0,9	1,6	2,2	2,8	1,5	0,7
przasnyski.....	7,6	0,9	1,3	1,9	2,3	1,0	0,2
pułtowski.....	6,0	0,5	0,9	1,5	1,8	0,9	0,3

TABL. 23. UŻYTKOWNIK I CZŁONKOWIE RODZINY UŻYTKOWNIKA PRACUJĄCY W GOSPODARSTWACH INDYWIDUALNYCH WEDŁUG WIEKU ORAZ PODREGIONÓW I POWIATÓW (dok.)

Podregiony Powiaty	Ogółem	Osoby w wieku					
		15 – 24 lata	25 – 34	35 – 44	45 – 54	55 – 64	65 lat i więcej
<i>w tysiącach AWU</i>							
Podregion							
ostrolęcko-siedlecki (dok.)							
Powiaty (dok.):							
siedlecki.....	12,9	1,2	2,1	3,1	3,7	2,0	0,7
sokołowski.....	7,9	0,6	1,3	1,9	2,4	1,3	0,4
węgrowski.....	9,2	0,8	1,4	2,0	2,5	1,7	0,7
wyszkowski.....	7,1	0,6	1,1	1,7	2,1	1,2	0,6
Miasta na prawach powiatu:							
Ostrolęka.....	0,5	0,0	0,0	0,1	0,1	0,1	0,0
Siedlce.....	1,1	0,1	0,1	0,2	0,4	0,3	0,1
Podregion radomski	57,1	5,1	8,8	12,5	16,0	10,2	4,5
Powiaty:							
białobrzegi.....	6,6	0,6	1,3	1,6	1,9	0,9	0,2
kozienicki.....	7,2	0,7	1,0	1,5	2,1	1,4	0,5
lipski.....	8,0	0,7	1,2	1,9	2,3	1,4	0,5
przysuski.....	8,0	0,7	1,2	1,7	2,2	1,5	0,8
radomski.....	15,6	1,4	2,4	3,4	4,3	2,9	1,3
szydłowiecki.....	3,1	0,2	0,4	0,5	0,8	0,7	0,6
zwoleński.....	6,9	0,6	1,2	1,6	2,0	1,0	0,4
Miasto na prawach powiatu:							
Radom.....	1,7	0,1	0,2	0,3	0,5	0,4	0,2
Podregion							
m.st. Warszawa.....	4,1	0,1	0,4	0,7	1,1	1,1	0,6
Miasto na prawach powiatu:							
m.st. Warszawa.....	4,1	0,1	0,4	0,7	1,1	1,1	0,6
Podregion							
warszawski wschodni.....	35,9	2,9	5,0	7,3	10,4	7,0	3,2
Powiaty:							
garwoliński.....	11,9	1,1	1,8	2,6	3,3	2,1	1,0
legionowski.....	1,6	0,1	0,2	0,3	0,5	0,4	0,1
miński.....	8,2	0,6	1,1	1,7	2,4	1,6	0,8
nowodworski.....	3,9	0,3	0,6	0,8	1,2	0,7	0,3
otwocki.....	3,7	0,3	0,5	0,7	1,1	0,7	0,4
wołomiński.....	6,5	0,5	0,8	1,2	1,9	1,4	0,6
Podregion							
warszawskizachodni.....	39,3	2,9	5,9	8,6	11,3	8,0	2,7
Powiaty:							
grodziski.....	1,9	0,1	0,2	0,4	0,5	0,5	0,2
grójecki.....	17,8	1,4	3,1	4,2	5,0	3,3	0,8
piaseczyński.....	4,5	0,3	0,5	0,9	1,3	1,1	0,5
pruszkowski.....	1,5	0,1	0,2	0,3	0,4	0,4	0,1
sochaczewski.....	6,6	0,6	1,0	1,4	2,0	1,2	0,5
warszawski zachodni.....	3,1	0,2	0,4	0,6	0,9	0,8	0,3
żyrardowski.....	3,9	0,3	0,5	0,8	1,0	0,8	0,4